商報

SHANGHAI JOURNAL OF COMMERCE

FOOCHOW ROAD

社址上海四馬路望平街口 電話中央六零一三一號 郵局信箱中一五二七

中華郵政特准掛號立券按照總包特別優益寄送之報紙 電報掛號零三六一

第二千一百廿八號

今日十四張售大洋三分四厘

▲定報▲價目

國內 每月一元一角 三個月三元二角 半年六元三角 全年十二元

歐美各國 全年念五元二角 半年十三元 郵票九五 空函不寄

▲廣告刊例▼

封面 二行起碼 每日每行洋一元四角

特別 各版新聞之下為特別地位五行起碼每日每行四角

後幅 長行 三行起碼 每行七角

短行 五十字起碼每字每日洋一分 五十字以外不滿十字者均作十字算

方寸(英) 二方寸起碼 每方寸封面一元 後幅五角 長年面議

本報今日連增刊共十四大張閱者注意

本報啓事一

今日元旦 本報循例休假一天 二日無報 三日起照常出版 特此通告

本報啓事二

本報增刊共十一張 共第二張一十五年來之上海外匯指數一文 因須待三十一日隔市併入計算 故最後付印 與通常版第三張一併摺疊 閱者注意

恭祝新釐

上海各省商務印書館同人鞠躬

恭賀新禧

上海及各省中華書局同人謹賀

恭賀新禧

上海文明書局謹賀

恭賀新禧

徐永祚會計師總事務所

徐永祚會計師 吳惠榮會計師 熊寶蓀會計師 聞亦有會計師 沈家楨會計師 孟樹銘會計師

鞠躬

恭賀新年 同胞進步

羅捷文鞠躬

恭賀新禧

上海新新股份有限公司同人鞠躬

恭賀新禧

華商信源行敬祝

亞細亞防疫臭藥水廠

恭賀新禧並祝各界進步

大華通信社

(恕不另柬)

社址上海漢口路同安里 電話中三五二一九

周劍寒 侯可九 宋哲夫 糜文亭 王雪塵 周楚材

同鞠躬

恭祝各界青年進步

上海光華書局

沈松泉 張靜廬 盧昌言

同鞠躬

恭賀新禧

上海會計師公會會員

王海帆 王梓康 江萬平 沈立人 沈長慶 沈家楨 沈越聲

吳惠榮 李澂 李祖桐 汪治 貝祖翼 金軺章 周增奎

俞希稷 徐永祚 徐廣德 梁嵩齡 陳柏 陳日平 陳永湊 陳景新

孫河環 孫晉方 孫鍾堯 曹廷榮 笪耀先 童詩聞 董維城 楊學優

鄭世察 鄭忠鉅 熊智蓀 葉大年 聞亦有 趙祖猷 潘序倫 謝霖

同鞠躬

恭賀新禧

上海日報公會同人鞠躬

上海總商會建築公債還款及整理公債發息通告

啓者本會初募建築公債第十期本息定於舊歷十二月初七日起付還續募建築公債第八期本息定於舊歷十二月十五日起付還又整理公債定於舊歷十二月念一日起按照發行日期發給第一期息銀為特通告凡持有上項債票者除星期日外請於每日十二時至下午二時以前到會領取憑票照付諸希公鑒

中國華大烟公司百枝裝愛妹牌香烟

LOVE ME

出品露佈

總發行所法租界紫來街七十五號

臨時慈善會演劇籌款廣告

同人等組織臨時慈善會辦理臨時緊急慈善事務以時局多艱籌募不足特約梅蘭芳王鳳卿李萬春諸君及各藝員定舊歷本月廿六日七廿八夜假大新舞台演劇籌款諸大善士樂善為懷務祈臨共襄善舉功德無量 售票處大新舞臺門口櫃檯

臨時慈善會

施省之 王一亭 盧洽卿 關炯之 袁履登 傅筱菴 簡玉階 陳炳謙 潘澄波 勞敬修 朱吟江 顧馨一 王彬彥 王曉籟 謝蘅牕 范回春 黃涵之 姚紫石 方椒伯 盧少堂 周乾康 狄楚青 伍渭英 周紫珊 李雲書 黃和卿 夏雲徵 徐乾麟 姚齡書 謝希三 同啓

臨時慈善會

施省之 王一亭 關絅之

籌敬謝

梅君畹華 王君鳳卿 李君萬春 諸君

本會為賑恤貧寒募金不足特懇梅君畹華王君鳳卿李君萬春及諸藝員等演義務戲三天新合同滿後本擬即日北上勉徇衆請暫滯行蹤好義急公至堪佩仰而諸君子善與人同樂為贊助踴躍購券成此義舉嘉惠窮黎功德匪淺不沒用登報端藉申謝悃諸希公鑒

臨時慈善會謹啓

(覺園淨業社慈善部 中國救濟婦孺總會 中國濟難會閘北慈善團 閘北乞丐殘廢教養院 上海殘疾院 閘北育嬰堂)

林傳芳啓事

此次當興改駛滬甬航綫傳芳承乏該輪坐艙自維才輕深懼弗勝兼之匆促開班設備諸多未周而船上員役招待又恐簡慢疏忽尚希諸同鄉隨時賜教指正一切俾匡不逮茲定念八日頭班開甬如荷枉顧無任歡迎

寧興輪船念八日禮拜六開往寧波

本公司寧興輪船以後常川往來滬甬航綫每逢禮拜二四六由申開甬一三五由甬開申風雨不更特此佈告

三北輪埠公司謹啓

報喪

家老太太王太夫人於舊歷本月二十五日亥時逝世謹擇二十九日午時大殮恐報未周特此奉聞

威海衛路一百三十三號錫嘏堂謝賬房謹具

寧興快輪准於夏曆十一月二十八日禮拜六開往寧波以後每逢禮拜二四六由甬開申泊十六舖大達第二碼頭

往來旅客擠擠各同鄉紛紛要求本公司將寧興即行改駛滬甬以維桑梓交通茲定十一月廿八日先行開駛惟倉卒開班設備未周還請諸同鄉原諒特此佈告

本公司寧興輪船原定明春加裝房艙一三五由申開甬上海南市寧波江北岸本碼頭開行駛滬甬航線近因新江天停航三北輪埠公司謹啟

中國國民黨上海特別市黨部緊要啟事

查本市黨部此次新登記黨員之黨證原定於本月念八日前完全發竣並經分別通知各黨員於規定之發證期內持函來部領取黨證及編入分部俾可參加市黨部之第二屆選舉等在案惟有少數黨員因遷移或其他原因以致通知無從遞寄茲為普及選舉避免遺漏起見特規定辦法如下（一）凡業已登記而尚未取得黨證無論已得通知或未得通知者均可於本月內來部領取黨證（二）凡黨員之無分部者務須親持黨證來部辦理編入分部手續並為整齊起見編分部事宜分為兩日辦理凡住居閘北虹口楊樹浦引翔港江灣及吳淞等處請於十六年一月二日來部凡住居南市滬東法租界及英租界者請於十六年一月三日來部以上二項務希無黨證及無分部之各黨員切實遵行為勿自誤為要

中國國民黨上海特別市黨部組織部啓

本部辦公時間每日上午九時至十二時下午二時至五時　地點法租界陶爾斐斯路五十六號

國語運動紀念

國音國語圖書教具

發售半價一個月

一月一日開始　三十一日截止

▲教科應用

國音・國語

- 實用國音學……（定價）三角五分
- 國音學講義……四角
- 新著國語發音學……九角
- 高元國音學……五角
- 國音新教本……一角五分
- 國音新教本教授書……三角
- 注音字母講義……二角五分
- 國音字母教案……七角
- 國音初階……一角
- 國音淺說……一角二分
- 國音新淺說……一角
- 審定國語學講義……四角
- 英譯國語學講義……二角五分
- 國語學草創……四角五分
- 國語教學法講義……四角
- 新著國語教學法……七角
- 中學國語教學法……七角
- 國音問答……二角
- 國音沿革……二角
- 國語辨音……六角
- 東三省國語補充教材……活葉本五編　每編八分
- 國語留聲機片課本……甲四角　乙一角五分
- 外國人用中國國語留聲機片課本……二元五角

會話

- 實用國語會話……一角六分
- 王樸的模範語……三角
- 國語會話……三角
- 新法會話讀本……四冊各六分

文法・語法

- 實用國語文法……二冊各七角

國語文

- 中國語法綱要……三角
- 白話文文法綱要……一角
- 新著國語文法……一元
- 國語文法講義……六角
- 國語虛字用法……三角五分
- 白話文範……四冊各三角
- 白話文範參考書……四冊各三角
- 古白話文選……二冊一元二角
- 近人白話文選……二冊九角
- 歷代白話詩選……五角
- 歷代女子白話詩選……二角

歷史・地理

- 新著國語文學史……九角
- 白話本國史……四冊二元
- 白話地理教本……二角

唱歌

- 新法國語唱歌集……四冊各二角四分

尺牘

- 新體白話信……二冊三角
- 語體學生尺牘初編……二冊二角
- 語體學生尺牘續編……四冊六角

▲參考應用

教具

國語留聲機片　全套八片
特價二十元（實價二十四元）

外國人用中國國語留聲機片　全套十六片
特價三十元（實價三十六元）

- 注音字母讀習片（附拼音盤）……（定價）每付八角
- 讀書國音五彩方木（附說明書）……一元
- 讀石國音方木……五角

圖表

- 虹樓讀書國音五彩方塊……一角
- 國語拼音方字……一盒二角
- 國語拼音盤……一組八分
- 國語遊戲手語法……一角二分
- 注音字母族語方塊……二角五分
- 國語科讀法筆記簿……一角
- 國音字母發音圖（附說明書）……十五幅一元
- 王璞國語發音圖……十六幅一元
- 高元國音機關形式圖……十六幅一元
- 國音指掌圖……一角
- 國音方字圖解（附教法）……一盒五角
- 國音京音對照表……一角五分

商務印書館附設函授學社國語科　在一月份內報名入學者減收學費二元

字典・詞典

- 校改國音字典……四角
- 校改國音學生字彙……紙面三角　布面六角
- 國音白話註學生詞典……二元
- 國音標準白話詞典……九角
- 國語詞典……五角
- 國語同音類辨……一角五分
- 國音新詩韻……六角
- 白話字詁……二角
- 破音字舉例……四角

字帖

- 國音字母草體習字帖……一角五分
- 注音字母習字法……一角

上海★商務印書館★各省

恭賀新禧　周聚康圖書公司暨南號印刷所同人鞠躬

喜樂莫樂於讀書　喜莫喜於為善

在這熙往攘來的中間、在這行屍走肉的裏面、卻有兩個絕大的正反大問題、其一是歡樂方面的、「先哲有言曰、讀書樂、又言曰、為善最樂、」其二、是悲苦方面的、「今人有言曰、生計苦、又言曰、不讀書苦、」這兩個大問題、懸殊天壤、亘絕千古、卻沒有一個人出來、把這兩個各走極端的大問題、拉攏過來、調劑得公公平平、融融洽洽、

本公司覺著這兩個問題、非但不能漠視、並且有急切調劑的必要、但是要調劑這兩個問題、第一步先要謀人們的生計寬裕、要謀人們的生計寬裕、第一個辦法、卻只有輸送新智識、使人們個個有新智識、新思想、能夠在社會上辦事、可是新智識的輸送唯一利器、卻祇有讀書一個法子、古人說「書中自有黃金屋、書中自有顏如玉、」這兩句閒話、就是表示讀了書、就長進了智識、有了智識、就能夠去謀事情、有了事情、生計就為寬裕、所以本公司以謂要謀生計寬裕、非首先讀書不可

「本公司」經售的各種西書、有醫學、科學、機械學、等等各種切實應用的新智識、況且本公司將各種新智識供給諸君之外、並且將所有的餘利、每年都捐給私產公義會、充作種種善舉、如在南翔所辦的安老院、崑山所辦的農場、都是有益社會生計並拯救苦難同胞的好設施、所以本公司在這根花獻頌的第一日、在這恭賀新禧的聲浪中、卻有一句閒話、來奉告諸君、諸君們要想得到「生計寬裕與為善樂趣」麼、請到本公司來賜顧、因為讀了本公司的書、就能夠得到新智識、讀了本公司的書、就能夠生計寬裕、並且買了本公司的書、本公司卻代替諸君去行各種善事、一舉數得、諸君們又何樂而不為呢、現在將本公司所有的股份及貨物名目、約略載在下面、請諸君快來選擇吓、

周聚康圖書股份有限公司

專售各國書籍學校讀本名人小說歐美雜誌文房用具美術名片運動用品橡皮套鞋帆布球鞋等種類繁多不及備載如蒙賜顧不勝歡迎

四川路一三九號　電話中央三五一〇號

周聚康南號

自運歐美百貨絨線圍巾絨衫汗衫呢帽草帽運動用品球拍球鞋旅行皮箱等種類繁多不勝備載如蒙賜顧不勝歡迎

四川路一二三號

周聚康印刷所

中華郵政信箱三六一號

承印各種中西文字書籍報章銀行簿記股票匯票並製橡皮圖章美術銅版出貨迅速定期不誤如蒙賜顧不勝迎歡

恭賀新禧

諸君、如欲於新歲……在穩妥中、一卜今年……幸運、請來入會……因……本會有一千七百餘萬圓之儲款保障金……還本可靠……又有三萬三千餘圓之特獎、幸運可求也、

上海法租界愛多亞路七號　萬國儲蓄會謹啟

恭賀新禧　北洋儲蓄銀公司全人拜手

恭賀新禧　上海大同行　銀樓公所　暨全體同人鞠躬

楊慶和福記　老慶雲甡記　老寶成振記　景福元記　老天寶德記　方九霞成記　老鳳祥裕記　費文元裕記　慶福星恆記　北慶雲仁記　楊慶和久記　楊慶和發記　寶成裕記　南鳳祥和記　裘天寶禮記　新鳳祥德記　方九霞新記

恭賀新禧　虹口源昌路口　大同行　慶福星銀樓全人鞠躬

恭賀新禧　西華德路新行　同慶華銀樓鄔漢宜暨全體同人鞠躬

本號專售上等十足赤金十足紋銀信用素著交易公平

恭賀新禧　滬海航業股份有限公司同人鞠躬

恭賀新禧　虹口源昌路口　鴻順發記五金號穆子湘鞠躬

恭祝歲釐　上海三馬路拋球場口　裕大昌皮貨局同人鞠躬

恭賀新禧　老祥泰皮貨局同人鞠躬

上海二馬路拋球場口　電話八六八七號

恭祝新年各界進步

上海七浦路廿一號　電話北二一六八號　上海粵昌照相卡紙公司同人鞠躬

恭賀年釐　上海大陸藥房雅霜總發行所全人鞠躬

恭賀春釐　二馬路雲南路口　永濟醫院林渭川醫生鞠躬

恭喜發財　利濟獎券公司同人拜祝

恭喜發財　振華經理各種獎券公司全人拜祝

恭賀新禧

上海模範工廠 游民工廠 徐懋暨全體同人鞠躬

恭賀新禧

實學通藝館 發行所 製作所 同人鞠躬

恭賀新禧

元益印刷公司 經理 范益香暨同人鞠躬

製造國貨

各色衛生絨布 男女衛生衫褲 男女衛生背心 各式衛生手套 全絲時色領巾 各式棉毛頸巾 市行汗衫布 各式市行汗衫

總址 上海英租界武定路 電話西二〇四四

恭賀新禧

興祥棉織廠

恭賀新禧

華成印刷製罐廠

精印五彩洋鐵代製洋鐵各式方圓罐盒並備長方烟盒等各硬烟盒五彩鐵盆茶葉筒喜果盒等現貨出售

上海英租界南成都路 電話西一一四〇

恭賀新禧

駿豐申腿號同人拜手

本號發行雲腿蔣腿南腿並精製南家鄉肉味美價廉滬上無出其右 諸君光顧無任歡迎

河南路南京路口 駿豐申腿號啓

恭祝春釐

廣大腿號同人鞠躬

本號精製南家鄉肉乃蔣腿雲腿等物美價廉久荷各界贊許現屆冬令腿類爲家庭必備之佳饌幸請惠顧不勝歡迎

南京路山西路口 廣大腿號啓

各界進步 恭賀

華成機織帆布廠項蓮蓀暨全體同人鞠躬

上海虹口岳州路二一六號 電話北二三二六號

恭賀新禧

申茂蓬行同人拜手

本號專做陸軍營帳各國兵艦商輪帳篷軍裝帆布器具火車蓋布各國旗幟救命水衣兼售繩纜嚕囉粗細帆布白棕油繩各貨如蒙 賜顧請至外虹橋東百老匯路一千零零二號便是電話北一千四百九十號

恭賀新釐

南香粉弄 恒昌永金號張竹蓀暨全體全人鞠躬

金業交易所一百三十號經紀人 交易公平信用素著

恭賀春釐

南京路 怡春堂紙號周五明暨全體同人鞠躬

恭祝新釐

中國棉業銀行同人拜手

恭賀春釐

中華興記香皂廠
五洲固本皂藥總廠
上海五洲大藥房股份有限公司
五洲大藥房虹口分店
亞林防疫藥水廠
同人鞠躬

上海望平街元元帽莊感謝歷年顧客 並賀新禧

敝莊創設以後屢受奸人傾陷百計破壞幸敝莊在風雨飄搖之中得以維持至今營業蒸蒸日上雖由出品之精良定價之低廉有以致之而惠顧諸君之不棄虛名能具眞實眼光不以敝莊牌子之新而棄之不以同人之愚而敎之提攜維護之力殊所感也當此星迴歲更凡百維新同人恭祝諸君進步拜希繼續賜教幸甚幸甚 元元帽莊同人鞠躬

恭賀新禧

馬敦和帽莊同人拜手

恭賀年禧

中央信託公司同人謹肅

恭賀新禧

鎮海旅滬同鄉會全人鞠躬

恭賀新禧

寧波旅滬同鄉會同人拜

上海明華銀行陽曆新年循例休息二天

恭賀新禧

陳布雷 潘更生 潘公展 馮柳塘 吳希韓 馮都良 胡仲持 富頤年 馮次行 潘怡廬 陳仲回 宓季方 鞠躬

時論

第三屆汎太平洋學術會議

魏嵒壽

記者案。此文係魏君應本報增刊徵文而作。以寄到稍遲。篇幅已滿。故移登於此。尚有馮孚君『長江航業與英日努力』一文。俟三日本報發表。

民國十五年十月。第三屆汎太平洋學術會議。在日本帝都東京開會。世界各國參加者。有十七國之多。出席代表達六百餘人。其時日本朝野。出其全力與至誠。招待外國代表。會議之盛。爲空前所未有。余以菲材。謬承中華學藝社之推薦。代表中華民國。出席與會。茲以商報記者爲元旦增刊來函徵文。爰略述該會議之歷史。及本屆會議經過情形於下。以告國人。

按汎太平洋學術會議之目的。在集合太平洋地方諸國之自然科學家。共同論究關於太平洋地方之各種科學問題。及增進太平洋地方諸民族之繁華與幸福。以多數科學者之協力。待解決各種問題。且使各國科學家間之感情。愈形融洽。以期鞏固諸民族間之和平。其目的不可謂不遠大。其宗旨不可謂不純粹。而聯絡國際之交誼。使東西洋學術界互相提攜。實該會唯一使命焉。

該會議第一屆。於民國九年在檀香山舉行。其時與會者僅四十人。第二屆於民國十二年。在澳洲開會。與會者倍於前數。是年日本邀請列席諸人。第三屆在東京開會。時適日本大地震之後。衆咸爲日本憂。而日本竟於三年內。復興事業。次第告成。此次在東京開會。殷勤招待。備盡地主之誼。而各種設備。又異常周到。此固日本民族之榮舉。而要亦其熱心毅力有不可及者在也。

本屆汎太平洋學術會議。以民國十五年十月三十一日一時。行開幕之禮。會場設日本帝國大學之大講堂。到者千餘人。首由攝政親王殿下 及若槻首相致詞。次櫻井會長宣布開會宗旨。末後各國代表演說。儀式壯嚴。誠千載一時之勝會也。

十一月一日至十一月十日。爲會議之期。於貴族院內舉行之。各國代表。順次宣讀論文。而論文之要旨。先已印刷。分贈聽者。宣讀後有質問發生時。讀者則解答之。所論問題。類別之如下。

(一)關於重要太平洋學術問題之國際的共同研究。其具體的計畫案。
(二)關於太平洋之物理的及生物的海洋學之現今知識。(潮汐·海流·水溫·鹽分·水素依翁濃度·浮游生物之多寡·生物之浮游幼虫期等事項亦包括在內)
以上問題於聯合部會中討論之。
(三)太平洋地方天文之觀察。
(四)太平洋地方地球物理的問題與太陽活動之關係。
(五)太平洋地方地磁氣之分布。
(六)太平洋地方氣象上之研究。
(七)太平洋地方氣象及時刻之無線通報及其障害之原因。
(八)由測地·重力·或垂直線偏倚之測定。推算太平洋地方經緯圖之形狀。
(九)太平洋沿岸諸國地圖製作用之各種縮尺。其適應之投影法。
(一〇)太平洋地方平行於子午線之電波及橫斷子午線之電波。其減衰度之差。
(一一)太平洋地方地殼之運動。及地體之構造。(地震·地殼·潮汐·平均海面水準之變動等亦包括在內)
(一二)關於太平洋諸國地震觀察網之報告。
(一三)橫斷太平洋地震波之傳播。
(一四)耐震構造。
(一五)關於太平洋地方火山之諸方面研究。
(一六)太平洋地方之溫泉。
(一七)太平洋 地方中生層 相互之關係。

(一八)太平洋地方新鮮世及洪積世地層之境界。
(一九)洪積世及其後太平洋汀線之變遷。
(二〇)太平洋地方鑛床成生期及地體構造統一之關係。
(二一)太平洋地方石炭層之層位。
(二二)太平洋地方含油層之層位。
(二三)太平洋地方之鑛物資源。(石炭·石油·硫黃·燐礦·有用金屬)
(二四)太平洋地方稀有元素之分布。
(二五)自經濟地理學觀察之太平洋沿岸諸國之現在及將來通商關係。
以上諸問題於物理的科學部會或分科會中討論之。
(二六)太平洋地方植物系相互之關係。
(二七)自固有種及轉移問題所見之太平洋諸島之植物系及動物系。
(二八)關於保護太平洋有用水產動植物之合理的方法。
(二九)自遺傳學所見之主要農產物。米及家畜之改良。
(三〇)太平洋地方之昆虫影響於有用動植物。關於此等報告之交換機關。
(三一)太平洋地方鰹及鮪之分布及其生態的研究。
(三二)太平洋地方淡水鰻之分布及其發生史。
(三三)關於洋海魚類之卵及幼魚之國際共同研究。
(三四)太平洋地方天然紀念物之保存。
(三五)太平洋各地方所見種種植物之更新。
(三六)太平洋地方着生植物之生態。
(三七)太平洋地方新古火山噴出物上植物之發達。
(三八)太平洋地方火災之分布。及其物理的化學的性質。及其農業的價值。
(三九)穀類之合理的貯藏法。
(四〇)太平洋地方綠肥之利用。
(四一)土壤之分類及其調查。
(四二)太平洋地方柑橘類之栽培。
(四三)太平洋諸國植物檢疫之科學的基礎。
(四四)關於家畜之流行病及寄生病之豫防及治療。
(四五)太平洋地方人類之淵源。
(四六)太平洋地方諸民族之人體測定。
(四七)倭奴民族之起源及其與他民族之關係。
(四八)人類學上白派族之位置。
(四九)小人種問題。
(五〇)東印度諸島文化發達之研究及關於太平洋地方文化發達之社會人類學上。文化史學派及孟催斯泰學派之諸說。
(五一)太平洋地方氣候與衣食住之關係。
(五二)太平洋地方諸民族特殊疾病之分布豫防及治療。
(五三)蛔蟲十二指腸蟲及住血吸蟲之分布發育史。症狀·豫防及治療。
以上諸問題皆用英語。此次全部論文。達四百餘篇。我國代表爲翁文灝·胡敦復·秦汾·胡先驌·陳煥鏞·任鴻雋·沈宗瀚·竺可楨·薛德熵及余共十人。宣讀者五人。合計之得六篇。其中二篇。爲余所提出者。題爲『新發見木材屋腐朽菌兩種』及『浙江省甘薯之分布及其釀造工業上價値』。我國爲太平洋沿岸之大國。凡關於科學上應行研究之問題。不知凡幾。第以國家多故。未暇注意。以致成績不章。爲可慨耳。會議時正式討論外。復議定保護太平洋沿岸天然紀念物。及防禦病害蟲等辦法。實爲此次會議之大成功。亦太平洋沿岸諸民族之大福音也。宣讀論文時。除各國代表外。復許多數日本學者之旁聽。一堂滿坐。意氣融和。增進國際上友情不少。

十一月十一日爲閉會之日。議定改名爲太平洋科學會。(Pacific Science Association)永久存在。每隔三年。開會一次。而第四次會議。已定民國十八年。在爪哇舉行矣。余於十月二十日抵東京。自二十一日起。至三十日止。屢承日本當地人士。邀游東京附近之名勝。如箱根日光等處。時楓葉正紅。彌望無際。登山眺覽。幾令人樂而忘返。山中採得寄生植物數種。鄭重攜歸。以作紀念。至會議時間。又受皇室及政學界名人之招待。赴園遊會宴會等備極殷勤。復贈全日本各學術機關之研究報告書百餘種。亦可想見國際交誼之深矣。余意國際之永久和平。當自科學家間之聯絡感情始。所可慨者。各國皆有相當之代表的學術研究機關。獨我國無之。此後我國人士。連合國內學術團體及機關。組織學術研究會議(The Nationla Research Council)實爲急不可緩之事。我國固不乏自然科學家。余深望其合力爲之。以增高我國國際上地位。並努力研究以增進世界人類之幸福。則幸甚矣。

今日重要新聞

要聞 (第一二張)

▲杭訊、黨軍業有二團開抵聞家堰、杭蕭間沿江軍隊仍各守防線、無甚變化、
▲孫軍昨在滬扣船、預備運兵赴甯波、
▲張作霖派員邀楊宇霆來京、
▲靳雲鶚通告、已將兵權交卸、此後不問世事、

本埠 (第二張第三版)

▲會審公廨定四號實行接收、

商業 (第三張)

▲公廨論証交停辦九六債交割、
▲一年來之綠頭出口及九六債經過情形、
▲本年糖價之預測—有上漲之可能、

要聞

張作霖召楊宇霆入京

▲臧式毅回奉代楊職
▲太和殿受賀忽打消
▲各國公使昨答訪張

本社北京卅一日電　張作霖派張鵬九赴奉、邀楊宇霆來京、

本社北京卅一日電　張作霖三十日晚派臧式毅回奉、代楊宇霆留守、

本社北京卅一日電　張作霖二十八日電各軍長、對西北軍遺棄官兵及軍人家屬不得虐待妄殺、

本社北京卅一日電　奉方否認張作霖元旦在太和殿受賀說、已改在行轅舉行、

▲國聞社北京三十一日電　奉張昨訪使團回後、即電邀楊宇霆來京、聞出張自動、並命臧式毅回奉替楊、臧昨晚已回奉、楊明後日即來、

本社北京卅一日電　張作霖三十日訪使團次序、荷·英·日·法·美、在英使署談一時二十分、與日使談四十分鐘、日使詢內閣人選、張答尚未定、三十一日午三時、日使答訪、張三十一日午後續訪其他各使、一日各使以私交持片賀年、

▲東方社北京三十一日電　大總統府禮官處布告、中止賀年儀式、又前傳張作霖將於元旦在太和殿受各國代表及各部屬參賀、今日忽取消、

▲東方社北京三十一日電　列國公使本日各行答訪張作霖、日本芳澤公使亦於本日午後三時往訪、

錢江兩軍各守防線

▲孫軍將運兵赴甯波
▲黨軍兩團抵聞家堰
▲杭蕭兩軍依然對峙
▲陳儀被任軍事顧問

▲黨軍前鋒抵聞家堰　杭州消息、入浙黨軍、屢傳自蘭溪進發、迄未證實、昨日確有黨軍約兩團之衆、開抵聞家堰、已用大船四十艘自上游載運而來、已在該地着手布防、

▲錢江兩軍在對峙中　三十一日杭訊云、一師第一三四各團營集中蕭紹、已閱五日、沿沙灘與聯軍對峙、前昨等日、並無接觸、夜半時有槍聲、係步哨示威、紹蕭狀况、省中絕無所聞、自杭州至富紹金衢嚴各處電報、完全不通、浙鄂管理局對于各該處之郵件、均由滬轉、照常收遞、

▲聯軍後方佈防工作　三十一日杭訊云、聯軍二師二旅五團王家賓部第三營前日開拔海甯、巳分批向沿塘各埠擇要布防、嘉興南京兩鐵甲車、先後車運到杭、轉輪閘口、昨已移至杭富路汽車道、配置鎗礮機件、預備隨第二十九團全部、開富陽衛鋒、

▲孫部徵船運兵赴甬　甯紹一帶局勢日趨嚴重二三日前、孫軍將調兵赴甬、經旅滬紳商探詢、均稱聯軍並無派兵赴甬之意、但昨日滬上已有徵發輪船之舉、除行駛滬定閒之新舟輪外、昨晚併有甯興輪亦被軍隊監扣之說、甬興輪以開駛甚早、未被扣住、至裝兵若干、及是否即日出發、尚無確訊、

▲運輸司令礎商放車　本社杭訊、駐杭運輸司令黃棣輝、昨晨十時二十五分由城站乘專車至閘口、晉謁孟昭月、礎商放回扣車事宜、聞結果頗爲滿意、

▲衢州軍情之一封書　三十一日杭訊云、據二十三日衢信、謂日黨軍第十四軍第一二軍第四師早有開拔入浙消息、常山已預備船隻、但久待未到、船隻放回中河口、以利交通、劉寶題部仍駐皖徽舊處、約一萬四五千人、謝陳兩部過湯溪赴建德暫駐、有派員到屯溪索餉三萬金之說、又周蔭人部已入溫州、派員向永康索餉、浙第三師已由蘭溪撥隊往金華塔截、衢屬地方安謐、惟密邇隣封、危險堪虞、

▲蔣尊簋行蹤仍未明　國聞社云、蔣伯器因運動和平返杭、即被推自治政府軍政長、及孫軍入浙、蔣因行動不便、即經避去、但截至昨日、猶未聞回滬、有謂其已赴紹興、惟據紹興來人所言、則謂蔣氏仍在杭垣云、

▲陳儀已任軍事顧問　國聞社云、浙省長陳儀、已被孫氏任爲總部軍事顧問、暫時不能返杭、

▲甯波設黨軍辦事處　三十日甯波函云、周鳳岐之特派員俞丹屏來甬後、向各方接洽、設立辦事處、處理軍民財各政、二十九日夜間、已有通電發出、略謂奉國民革命軍二十六軍長周令開、茲派俞煒爲本軍軍務政治特派員、在會稽道屬內有代表本軍長處理軍事民政財政之權、時機急要時、得處決後再行報告、除分令外、仰即遵照、此令、等因奉此、本特派員遵即到差任事、以後有關軍政民政財政事件、會稽道屬內、須報明本員辦理云云、同時又分電各縣知事各徵收機關云、地方民財政、以維持秩序、不使紊亂爲第一要義、我軍所至、尤重紀律、一切原有供職人員、務須照常治事、不得擅離職守、犯者以反革命論、

▲一師在甬設招待處　三十日甯波函云、分駐甯紹各縣之浙軍第一師、現在甯波江北岸華安旅館設置軍官招待處、并設日兵招待處於鼓舞台、藉以容留來甬之官兵、以利軍事、

元旦增刊目錄

●第一張
法律三度論……吳經熊
司法改良芻議……潘大道
帝國主義論……樓桐蓀
今後中國之生活問題……劉南陔
我國今日勞資關係之觀察……戴藹廬
中國之國際條約……董貞柯
●第二張
編製上海生活費指數之商榷……[illegible]俊
十五年來的上海外匯指數……馮柳堤
●第三張
外匯指數編製法……金國寶
我國經濟改造的根本問題……李權時
共產與生產的關係……高踐四
論中國的農民運動……吳覺農
民治聲中之會計制度……俞希稷
廢省存道議……石克士
南滿鐵道會社……何育京
●第四張
評收回上海會審公廨章程……戴成祥
銀市衰頹的原因及將來之趨勢……郭崇階
●第五張
國民政府經濟政策的片段……戴銘禮
條約未改正前應依約厲行之兩大問題……孫樂君
中日商約修改問題……鄭時冰
不平等條約外的不平等……馬寅初
●第六張
中國之棉產狀況……次行
●第七張
淞滬特別市制芻議……黃修甲
會計師在經濟上之價值……徐永祚
信用調查論……聞理天
●第八張
我國改良棉花之設施……馮有儀
●第九張
經濟統一之重要條件……劉大鈞
爲國中研究商學者進一言……唐慶增
對於中交兩行發行十進輔幣券之意見……潘序倫
●第十張
戰後的江西……徐正明
新聞的傳播(劇本)……胡仲持
●第十一張
小說·詩歌·及其他

靳雲鶚交卸兵權

▲靳通電不問世事
▲田維勤已抵信陽
▲劉鎮華保田督陝

本社北京卅一日電　靳雲鶚三十日由信陽通電遵吳佩孚令交卸兵權、前敵總司令關防、由前敵參謀處保存、聯軍副司令關防交田維勤、魏益三接收、從此優遊世外、克盡子職、皆大帥之賜、

本社北京卅一日電　吳佩孚三十日電京靳雲鶚已遵令交代、並無包圍繳械接觸情形、

本社北京卅一日電　吳佩孚電顧維鈞、靳雲鶚部解決、對南軍事、已有把握、中央由兩帥主持、並聲明主張護憲、未渝初衷、

本社北京卅一日電　高汝桐被田維勤繳械、任應岐被寇英傑改編、李振亞部被王爲蔚解散、靳雲鶚有逃漢說、

本社北京卅一日電　田維勤二十九日到信陽、寇英傑到偃城、鄭州信陽通車、

本社北京卅一日電　田維勤就前敵總指揮、王維城就援陝總司令、豫財政廳向京華書館、定印河南軍用流通券四百萬、

本社北京卅一日電　劉鎮華電吳佩孚、保田維勤督陝、俾得在津養疴、

張宗昌昨離甯

▲張敬堯助魯軍槍械
▲渤海艦隊暫不來滬

▲國聞社濟南三十一日電　二十九日亥刻直褚專車抵濟、招金壽良孫宗先登車談話、至一時半始南駛、張敬堯就二軍長後、招有徒手兵二千餘名、電魯張願將私有步槍萬枝、大砲八十尊分發各軍士、

▲東方社南京三十一日電　張宗昌三十一日上午十一時、由南京啓程歸濟南、孫傳芳等皆往送行、

▲滬海軍代表已返滬　東南社云、海軍總司令楊樹莊前以外傳渤海艦隊行將來滬、深恐引起地方誤會、特派晉謁渤海艦隊司令畢庶澄、接洽合作、副官長孟秀璠、參謀長劉道源兼程赴甯、事畢、孟劉於二十八日離甯、由津浦線南下、前晚由甯來滬、據云、畢庶澄對於長江艦隊、頗爲了解、暫時決不來滬、卽奉令南下、亦以南京以上爲駐在地、極願雙方合作、以保持海防之安全、聞楊氏於前晚赴甯謁杜錫珪、卽係報告接洽結果云、

▲張宗昌昨起程回濟　本社特訊、魯總司令張宗昌、於昨晨十時自甯過江、至浦口車站、專車回魯、孫傳芳與杜錫珪均蒞站歡送、並登車與張氏暢談許久、張所乘者爲專車一列、於十一時半離浦口、孫杜即渡江乘車一同返署、

▲杜錫珪擬今日來滬　杜錫珪擬於今日乘車來滬、接洽海軍事宜、南京車站已備有專車一列、升火候用、

日美將有表示

對英提案
▲使團方面大都決定態度

本社北京卅一日電　使團對二五附稅英提案大都決定態度、少數尚觀望、日使奉訓令後、已將意見書送英使、美使亦將有聲明書發表、

▲東方社北京卅一日電　日本芳澤公使本日與記者團共同會見時、曾云就英國之提案、有數國已經決定態度、而未決定態度之政府亦甚多、日本之態度、業已向英國方面表明、美國及其餘諸國、一俟態度確定後、即將用聲明或他種形式表示關於中國政府自行實施附加稅之希望、余雖接有報告、尚未接受照會、至中日通商條約改訂交涉、日本已有回答、因中國內政上之關係以致延遲五十日、最近顧維鈞曾通知敝處、請暫緩交涉、關稅會議已決定將本年諸重要問題悉移至明年辦理、

顧閣補充爲難

▲吳佩孚對人選無成見

本社北京卅一日電　顧閣雖決復職、補充閣員尚多困難、四日能否開閣議尚難定、

本社北京卅一日電　吳佩孚二十九日覆某、內閣人選、於兩帥在津時、早經表示無成見、現戰事障碍已除、當從軍事上發展、其他枝節、俟後當再鄭重聲明、

▲國聞社北京三十一日電　內閣留顧、尚係無辦法之辦法、張學良夏仁虎等均爲顧進言留任、顧亦願留、但張尚未置可否、梁士詒暗中尚有活動、昨日下午又謁張、梁閣說未全打消、

韓麟春回奉

本社北京卅一日電　韓麟春因母病、三十日回奉、

劉湘解散右派黨部

▲王陵基因而辭職

▲東方社漢口三十日電　本地接重慶三十日來電云、現在重慶之國民黨、左右兩派暗鬥甚烈、遂演成流血慘劇、兩派各負傷數名、城內一部分、頒布戒嚴令、屬於右派之省黨部、被命解散、中山日報長、巴日報、江州日報等皆禁止發行、城防司令王陵基、對於省黨部之解散、非常憤慨、請辭去各職、劉督辦極力慰留、又總商會亦懇其勿萌退志、

袁祖銘領到餉彈

本社香港卅一日電　袁祖銘代表吳傳心領得餉彈、二十九日返湘、

張貞遭各方反對

本社廈門卅一日電　張貞在省干政、各方反對甚烈、許卓然辭財務委員、三日可返廈、

廈門各界籌備祝捷

本社廈門卅一日電　廈門各界定一日舉行北伐定閩祝捷大會、

武昌今日閱兵

▲國聞社漢口三十一日電　一日午南湖閱兵、發禮砲百零一發、

唐生智赴贛

▲國聞社漢口三十一日電　唐生智二十九日過漢赴贛、

汪精衛覆黨部函

▲疾又轉劇

本社香港卅一日電　汪精衛函黨部有云、疾首途、中又轉劇、數月來得諸同志努力、黨得進展、銘返與否、無關毫末等語、

▲尚有要聞轉入第二張第三版▼

本埠新聞

收回滬公廨定四日實行

▲交署尚無行文到廨　▲關炯之辭職已批准

收回會審公廨改組特別法院、交涉當局定於陽歷元旦（今日）實行、但公廨迄昨尚未接奉上峯訓令、記者昨午進謁關廨長於辦公室、即以收回日期、是否確定元旦實行、關君謂各界均甚希望元旦收回、但現在猶未奉上峯訓令、鄙人亦未能確切答復云云、截止昨日下午五時、尚未見交涉公署行文到廨、並悉關廨長已辭職上午曾往訪許交涉使、談判情形、無從探悉、惟公廨檢察員惠勒氏業於昨午將外籍外國律師出庭問題之件、用英文公文發貼於公廨頭門之公佈處、該文大意謂凡有關事管轄中國法官觀審之案、及工部局為原告之案、不論第一審或上訴審、外籍律師均得代表出庭、又謂凡外籍律師代表之案、應排為特別審問、在未收回之前、外籍律師代表之華人案件、於收回後一年內、仍准在第一審出庭、惟該項案件須於一年內結束、如云必要而須延長時期者、亦得延長云、

收回公共會審公廨案經臨時法庭籌備主任徐維震籌備將至完竣、決於本年一月四日起實行、儀式上之收回、關臨時法庭籌備處某要人云、此次徐主任赴甯謁孫馨帥（一）因報告籌備經過及將來預算概算、（一）臨時法庭名稱現改為臨時法院、其組織法參照法院編制法分簡易初級上訴各庭、惟最高法院須請孫徐兩長商在、（二）關於民刑庭推事及庭長人選、最感困難、自徐主任籌備以來、陸續接到各省省長及要人薦保薦之員、共有四百餘員、實難應付、須與孫氏商決後發表、（三）臨時法院之經常費、須先期撥交妥實銀行、以資對外信任云、

許交涉員因收回公廨案向外交部去電請示、昨奉復電、來電悉已派員與團體接洽、使團已會議將換文中新訂各節批准、特復外交部艷、

昨駐滬英美日華各國領事、詣交涉公署、以非正式會議商洽交還公廨辦法、至五時許始散、

公共租界會審公廨關正會審官炯之在職十餘年先後如一日、如前清大鬧公堂案及五卅案起辦理廨務、頗能持平、保全亦大、又如特別傳單之限制、房東加租案之制裁、尤為滬人士所稱贊、前年因病辭職、許交涉使及軍民兩長、暨總司令、商會、各團體、均一致挽留、未容乞退、茲復以公廨收回、亟欲遂其休養、已呈請許交涉使辭職、情詞懇摯、許交涉使重違其意、不忍再抑高懷、已勉予批准云、

路透社云、中外當道現已將收回公共租界會審公堂一事、布置告竣、定一九二七年一月一日實行、法租界會審公堂、定一月五日收回、所有手續上之變動、屆時將由公堂當道公布於衆、聞公共租界會審公堂之印、定明晨（即一月一日）十時移交

新舟山輪被扣運兵

行駛上海定海間之新舟山輪船、昨為淞滬當局扣留運兵、聞淞滬當局因甯波局勢變化、擬運兵前往坐鎮、且以之夾攻一師、兵額若干、尚未探悉、昨日甬興輪船開駛較早、幸未被扣、又原定本日開甬之甯興輪船、亦已被軍事機關扣作運兵之用云、

慶祝元旦之各方面

▲華官廳　今日為陽歷元旦、本埠軍警政各官廳、均須循例前往各領署祝賀歲禧、茲悉淞滬警察廳嚴廳長、定於今日隨同戒嚴司令交涉使等、前往各領事署後、即偕赴南市董家渡天主堂祝賀江蘇全省姚主教新禧、以敦睦誼云、

▲公廨　公共會審公廨於陽歷元旦起停止辦公三天、至四號開庭審案、業由關廨長通知、檢察處係示頭門、俾衆知悉、今日公廨門首並交叉國旗兩面、以誌慶祝、關廨長及俞李陸孫四韓諸襄讞均將於上午分詣各上級官廳道賀新禧、

▲商號　今日為民國十六年元旦、亦即西歷一千九百念七年歲首、本埠華洋各商號均一體休業、高懸各種國旗飄揚空際、並張燈結綵同伸慶祝、浦江中所泊之中外兵艦商輪、亦各懸旗迎風招展、氣象一新、

▲三省聯合會　皖蘇浙三省聯合會、對於十六年元旦原擬舉行慶祝、顧有新蘇公會適於今日舉行六十縣代表大會、而全浙公會亦以事繁忙、無暇及此、故今日祗懸旗掛燈、表示慶祝云、

▲十一路商聯會　閘北十一路商界聯合會、定於今日上午九時舉行團拜禮、互祝新年、昨已通知各職員屆時到會、一面由會預備茶點、屆時並懸旗綴燈云、

▲五馬路商聯會　五馬路商界聯合會、對於今日元旦特製慶祝元旦之紅綠燈、及國旗會旗各兩面、將交叉門首及會所之內、並定於今日下午二時開慶典會、舉行新年團拜云、

▲全贛公會　旅滬全贛公會定於今日下午四時舉行昨已通知全體會員慶祝會、昨已通知全體會員屆時出席團拜云、

當公所開會無結果

昨日下午二時、押當公所在北西藏路永和里開同業全體會議、到本埠各號店東二百餘人、由鄭廷賢主席、報告開會理由、次即討論各議案、對夥友請願各條件均加討論、當議決、（一）改良餐膳、每日一粥兩飯、（二）不承認友誼會、（三）各店東自動加薪、（四）費也抽贖資一分以上抽一文一分半以上抽兩文、多費以兩分為限、大小店夥公開、（五）當入押頭貨由櫃台負責賠償、（六）此次被迫出店之夥友、店東可原諒復職、惟最後對於加薪成數、各號態度一律、因此本帮店東與夥帮之意見、猶有分歧、卒無結果而散、聞兩星期內將開評議會、以謀最後解決云、

本埠押當業夥友請願委員會昨致函各路商界總聯合會、並派代表程朱二君請營救被捕夥友曾景賢、其函云、敬啟者、敝會此次因加薪運動、有少數熱心會員、向各店素識同人婉言請其出店、脫離店主之束縛、乃為就地租界華捕誤拘、共計九人、除八人已經釋放外、尚有夥友曾景賢一人、現被公共公廨判處徒刑三月、尚在羈押、查該夥友全為熱心公益、行動亦極文明、此次遭遇冤抑、其家屬異常恐慌、屢次來會、請予營救、以免家中無人贍養、本會同人尤為憤慨、僉謂曾姓夥友、如不釋出、誓不復業、素仰貴會為商界最高機關、深得中外當局之信仰、一言足以為証、為此不揣冒瀆、備函奉懇、敬請代為設法、將被捕夥友曾景賢營救出獄、並申寃曲、而平公憤、易勝迫切待命之至、

旅滬黟人關心桑梓

駐滬黟山青年勵志會、自得鄉中過兵燹情形、合同黟縣旅黟同鄉會、黟南余氏同族會等作種種進行、並分致各埠同鄉宣言書等、茲因絕祁接到九江分會來函云、推定代表黃惇一、舒曉巽・查季梅・孫稚園・盧偉卿・胡杞民・查卓卿・查保英八君、出席旅灣同鄉會、共同進行撤兵運動一面派代表請求賑軍避開黟邑區域、對於救濟糧荒、即日開募捐資、積極進行云、

元旦華租界之防務

▲公共租界　公共租界警務當局以今日為陽歷元旦中西商業均皆休息、途中遊人必盛、深恐有匪徒乘隙發生不法舉動、昨特通令所屬各捕房捕頭、於今日加派探捕各接地段嚴密巡邏以維治安、

▲浦東　今日為民國十六年元旦、浦東商埠督辦分署及洋涇市公所均停止辦公、淞滬第三區警察署昨日會同游巡第三隊趙隊長一分署黃署員騎巡隊王隊長、協議防務方法、議決於本日各率巡官長警按段梭巡、以保地方治安、又洋涇鎮二分駐所署員王澤民昨傳諭長警、于即晚八時後、在洋涇港渡口北定水橋洋涇橋等路隘、一律加派雙崗、十時由巡官郭宗陽率警檢察客棧、並往來行人、有無身帶危險物品、復派巡長胡毓昌・王衆宇二人、各帶武裝警察令投境內加班巡邏云、

▲滬西　今日係陽歷元旦、本埠各大小工廠、均循例停工休假、二區警察署孟署長、以滬西工廠林立、且為交通要道、是日行人必衆、際茲戒嚴時期、深恐不法之徒、乘間暗中集衆開會、擾亂治安、故定於今日起、加派長警、在境內嚴密巡查、並派偵緝隊探員馮良才、督率偵探、分駐各要隘、協助偵查、以保公安云、

磁業同人加薪運動

磁業同人友誼會、為加新條件暨公函、交由代表董文卿黃少卿面致磁業公所董事陶理堂、請其代向各店東調解、陶董有師徒關係、在未與各店東接洽之前、本不便有何發表、以師徒私人關係、陶君對此頗表不滿、於是友誼會當晚開緊急代表大會、除代表外、其他會員、均不許旁聽、顧詢諸某代表、係商酌條件最低讓步、如不達目的、誓必全縣休業、以示抵制、至公會方面、開於昨晚召集各店東會議、董文卿代表店東、亦須出席報告一切、並發表宣言、以求雙方諒解、而友誼會另派代表、特函赴縣商會閘北商會、商總聯會、請求援助、茲將宣言錄後、能德懋祥磁號經理磁業同人友誼會　代表董文卿昨發表宣言云、竊以夥友同人迫於生活程度之困難、隨時勢潮流之運動、要求加新、改良待遇、全體大會時、東道敝號全體同人到會集議、事因夥友本身之利益、一切舉動、出於個人之自由、當此共和時代、經理人本無制止之權、經敝號全體同人之公意、推舉鄙人代表到會、加入討論、但鄙人乃一店之領袖、不能違反全體之公意、故此到會代表敝號全體之意思、不料大會投票、竟舉代表之結果、鄙人當選為夥友全體之首代表、但鄙人學淺才疏、愧難勝任、再三堅辭、情不獲已、勉盡義務、此事經理、對於店主、對於同人、均有密切之關係、應付頗感困難、諒為諸公所共知、惟望雙方互相諒解、開誠協商、早日和平解決、此則鄙人之所願望者也、尤盼吾業前輩同雙方竭力斡旋、據難解紛、鄙人今日一面代表店主、一面代表同人出席參預會議、討論一切、倘有不週之處、尚祈諸公諒解、加以指導、無任感謝、謹此宣言、敬請公鑒、

法廨改革陪審制度

▲一月五日起取消陪審官　▲中國律師可以單獨出庭

法公廨章程、向較公共公廨規章為完善、現法租界當局為增進中法友誼起見、已經決定再行改革法公廨、俾會審官審判案件、益加迅速、自陽歷一月五日起、所有華人民事訴訟、由華官審理、無外國陪審官陪審、中國律師可以單獨在該廨出庭辦案、此後對中國之主權、益加尊重、俾兩國間之友誼得以發展、據云法公廨西歷一千九百十一年訂、舊章未受過何種變更、而對我國主權、則甚尊重、與公共公廨規章完全不同、六十年內、法公堂均遵照中法章程辦理、居民對該廨此舉、甚為滿意云、

南貨業夥友仍在休業中

▲四公所集議對加薪可予容納　▲罷工夥友十沙被捕旋釋

本埠南貨業全體職員、因店主不能容納條件、乃於三十日起同盟休業、職員加入休業者、初則有一千三百餘人、昨日相繼加入者又增九百三十餘人、合計有二千二百三十餘人、在崇義堂廣集之休業職員、被警署遣散後、乃在民國路四明公所集合、至下午十一時各職員分散後、對於住宿、頗感困難、分崇義堂・點春堂・春潭堂・永與全等四公所、昨在城內上寶南貨公所、開會討論辦法、職員方面亦有代表二人參加、討論結果、對于加薪一層可以酌量容納、其他條件、依然否認云、新開南貨同業因職員要求增加薪水不遂、同盟罷工、各店均已閉門、惟元裕豐一家、由股東學徒等開市、擬照常營業、於上午九時、被罷工各職員查悉、先去二十人、向該店責問、事被該管捕房查知、立即飭派探捕前往彈壓、當場拘去數名、未被捕去之職員、亦同赴捕房、後來罷工職員、均自願赴捕房、經由捕頭略詰之下、於十一時許將被捕職員一併釋放、並傳知各職員等、不得成羣結隊、有碍租界定章云、法租界方面各南貨店、因店夥要求加新不遂、均離店衆集公所、懇候解決、因此各店祇得停市歇業、惟小東門大街之豐泰、由股東學徒照常開門營業、罷工職員羣向質問、事被法捕房查知、即派探捕等發往彈壓驅散云、

法副總巡華商探長石維也君、查得本租界內南貨店職員因運動加新同盟罷工、誠恐罷工職員結隊成羣、妨碍租界治安、特派中西探捕認眞分段查察、以維秩序、並諭華探、詳查眞情報告云、

市公所催征公益稅

上海市公所稅務處對于城廂內外各處商舖居戶應納之地方公益稅、現值陽歷民國十五年歲暮、應行結束之際、故前數日已令征收稅各員司分別催收、并將積欠稅款、一併繳楚、即便業總措齊、以資結束、故各該征收員日來頗形忙碌、

國語運動紀念會訊

全國國語教育運動會、定於十六年一月一日起、聯合各地分會、舉行全國國語運動紀念會、宣傳方面、有無線電影片、汽車游行、分發傳單各項云、

檢查印花稅之給獎

上寶區域印花稅支處自舉行大檢查以來、所有淞滬警察各區署所轄境以內各商舖、於賬簿摺子等有貼不足數或違法漏貼與舊稅証隱匿等情事、查出後會經商民認繳罰金、然後依法補貼足數在案、前因該支處委員長將以上罰金提總呈繳滬海道屬印花稅分處彼處長、請為照章酌提獎金、分別支配、以酬協助之勞、現本該分處核實支配、除該支處檢查員等應於獎勵外、其各區總署每署獎給三十元、各分署每所二十元、業已分別飭丁函送矣、

水警編配遊巡支隊

江蘇水警廳為江浙毘連之水道、防務重要、特令內河第一二三各區每區各編游巡支隊一隊、員警、須得各區配足一百二十人、並將各區巡防地點訂定、通飭各該區、仰迅即編制、茲悉第一區區長楊誠夫奉令後、會經調令所屬各隊調撥員警暨抽調巡船、迅速前往閔行、聽候編制去後、業經駐滬第三隊范隊長除遴令先派巡官彭兆鴻李嘉成二員、暨巡船二艘赴閔候編外、而楊區長因所抽各隊員警船隻、尚屬不敷編配、昨日又令所屬各隊（計五隊）着各每隊再抽巡船二艘、剋日赴閔候編、范隊長奉令後、業已續又遴調二巡船、即速開往閔行、以備楊區長編配遊巡支隊、編以會同緝私統部之浦江游巡隊分赴金山松湖等處遊巡、以防浙江匪類竄擾藻境、而保地方安甯云

滬南烟兌公店開幕

滬南烟兌同業公會、前為少數同業設立公店、竟爭搶做居奇、實圖壟斷、各同業均表不滿、前經公同議決由全體集股、迄已籌辦數月、因受種種阻滯、迄未開幕、茲經開會議決定、于陽歷十六年一月一日、正式開幕、昨已柬邀各烟公司、暨各同業蒞臨參觀云、

總商會對比約意見

▲覆華僑廢除比約代表函

總商會昨復旅歐華僑廢除比約歸國代表團函云、『逕啟者、本月卅一日接展大函、以廢除比約問題、擬開各團體代表聯席會議討論、囑派敝會代表、先期見告等因、查敝會對於政府宣告比約作廢後之辦法、主張速與比政府開誠商議、締結完全平等之新約、並否認將廢約問題、交付公斷、如比政府未能容納、惟有調回駐使、及暫停商業關係、以示決心、凡此數點、均具詳於敝會本年九月三日及十月三十日等迭次通電、承詢前情、合再備函奉告、即請亮詧是荷、此致旅歐華僑廢除比約歸國代表團、

新年中之兵工廠

▲元旦日照常停工　▲煉鋼廠加開夜工

高昌廟兵工廠陶總辦、以本廠因軍用槍械子彈等項、甚為浩繁、原本無暇停工、祇因陰歷逢新歲、員司工匠、例得休息三天、今屆因工作忙碌、是以姑從變通、應於元旦日、除照章停工外、並於一月二日、適值星期、續再停工一天、除分令各廠長傳知外、所有工匠稽查人等、應給年賞、仍當照章核發、昨已令知會計處查照發矣、

軍用槍彈之尖頭鋼盂、應由煉鋼廠軋造、額定日出三担、（每担可出十八萬粒）現因軍用甚繁、不敷解濟、加作夜工、每日再行追加出品一担半、已由煉鋼廠施廠長飭匠遵照矣、

贊同勞資仲裁提案

▲王延松之主張

王延松昨致商總會函云、閱報載悉工商友誼會及本總會議董虞仲咸君、鑒於邇來工潮之澎湃、有主張組織勞資仲裁委員會之必要、以謀勞資之互利而保社會之安甯、法善意美、莫逾於此、誠屬目今時勢所需之圖、延松對於是項問題、亦深關切、曾以私人資格向各方一度接洽、多數具表同情、但無毅然決然首先起而組織之倡子、故延松深表同情于虞君提案以外、擬以擴大組織、蓋此項問題不但關係一商店一工廠之利害、而於社會安甯、亦大有攸關、是宜聯合總商會閘北商會及其他重要職業團體、共同組織、以科學之研究、以公正之精神、應付一切、則諸事均可迎刃而解、百端恐怖、是可消滅、應請本總會首先提倡、徵求各方同意、推派代表聯合討論、剋日成立斯會、不但勞資雙方咸得其利、而于社會安甯亦屬莫大之益也、

道令浚蒲匯塘河道

滬海道尹公署、昨訓令上海縣知事云、案據張紳廷楨函稱、蒲匯塘河道、自上海以達松江青浦、為蘇松區東西孔道、久未疏浚、淤淺多年、松青兩縣、均定有開浚辦法、獨上海猶未就緒、請迅飭所屬設法舉辦等語、據此、查蒲匯塘為往來松青要道、淤淺已久、若不從速開浚、實與水利衛生均有妨礙、前據張前知事報呈、已分飭該市鄉董籌畫修浚等情當經指令在案現已時閱半載、如何籌備情形、未據具報、合行令仰該知事即便遵照、迅速會同青浦松江兩縣、分飭各該市鄉董集議辦法、將該處河道剋日從事修浚、並將遵辦情形具復察核、事關水利要政、毋稍延遲、切切此令、

六十縣代表今開會

新蘇公會、定於今日下午二時、假法科大學禮堂舉行六十縣代表會議之開幕式、計昨日報到代表有丹陽・金壇・東台・興化・丹徒・鎮江・吳縣各縣議會・商會・農會・拒毒會之代表、其他各縣代表約於昨晚或今晨可到齊、已由各招待員妥為招待、今午十二時、先由全體理事東邀各代表在安樂宮舉行聚餐、即席決定大會之提議事項、至今日開會之主席、臨時由大會公推、其演說辭已由楊千里起草、大會閉幕後、即晚六時、在鴻運樓宴客、藉資聯絡云、

緝私部允不扣米船

上海縣商會昨接蘇屬緝私統領何嘉麟復函云、逕復者、案准貴會函開、案據南市米業公所函稱、敝同業由內地運米來滬銷售接濟民食、關係至鉅、詎於每日起發生封船之事、容儎米船輒被封扣、地點大半松屬五庫塔港左近、以致舟人寒心、紛紛至敝所報告、請為轉懇設法維護等情、據經敝所調查、委實封去不少、因此懇貴會函請當道、垂念米船攸關民食飭屬免予封扣已扣之船飭即放行嗣後所有往來米船、援照十三年秋成案、由敝公所自備旗幟、加蓋信章、以資識別等情到會、據此查該公所擬援照十三年成案、自備旗幟、以為免封之標記、辦法尚屬正當、相應據情函請貴統領鑒核、迅予飭屬查照、併請示遵等因、准此查裁運米船、攸關民食敝統領早經顧及、故敝部迄未封扣儎米船、只准函前因、自應特別注意、苟非至萬不得已時決不徵及米船、相應函復、即希察照為荷、

水警廳派員點名額

駐滬水警第三隊、昨日奉到水警廳沈廳長轉令到隊、內開、照得本年各區隊巡船油艙、現經一律工竣登江、亟應派員分往查驗、并視察內外勤務、點驗名額、究竟有無缺少、並須檢閱操防、以覘成績、茲派督察長張昭淮、督同三等稽查員夏日校、前往第一區各隊檢驗、又派一等稽查員曹徵勳、督同三等稽查員王貝傳、前往第二區各隊、逐隊檢驗、又派督官講習所教務主任顧大鏞、督同助教將士年、前往第三區各隊點驗、其第四第五兩區、應俟內河各區查驗畢竣、再行派員前往點驗、茲定即日分途出發、除分行外、合行令仰即便轉飭所屬、一體知照、應由各該隊部、預備本隊全體官警名冊一本、一俟該委員等到隊時、送候詳細點驗、以杜頂替缺額、惟不得私與款給、誌于未便、切切此令等因、范隊長除通令各分隊長查照外、一面已令文牘員趕備員警名冊一本、以備委員屆時蒞隊點驗云、

警察與保衛團聯防

上海縣保衛團事務所、前晚召集一二三團團長、會議團於冬防期內保衛團與警察聯防辦法、事務所李副監督報告日前至警廳、與長詢及保衛團出防時間、並云保衛團之列隊梭巡、不若每一街道派保衛團二三人來回梭巡、且可與店舖接近稽查一切、至保衛團可不一定全着制服、便衣巡邏、尤易盤獲奸宄、至出防時間、可分兩班、每晚於六時至九時為一班、九時至十二時為一班、開各團均贊成此項辦法、不日發驪將召集區員以上經官與保衛團隊長以上官佐、開一聯席會議、此項聯防辦法即可見諸實行云、

巴西副領代總領事

本埠巴西總領事博良杜氏、於本月二十五日去世、已誌本報、現已由該館副領事拍雷德氏代理總領事、並聞旅滬巴西僑商、定一月二日在洋涇浜天主堂開會追悼博氏云、

招商局財政困難

▲昨日未發月薪

招商局自宣告江海各輪全部停航以來、營業收入、益形減少、加以本年江輪受軍事徵發、海輪被粵油扣留、一部營業、早已無形停頓、局中內部、甚形困迫、該局向例係陽歷月底發給薪資、昨為三十一號應發薪之期、局中以款項無着、竟至未能發給、所有各輪中外船員、及中棧北棧等以及碼頭工人、應得薪金工資、均未領到、紛紛向局請予支款、以維生計、聞該局會計科長卻黃事、正在設法籌措、一時尚無解決之法云、

閩師殘部陸續改編

閩省第一師張毅殘部、陸續潰散至滬、經官署分別資遣回籍等情、已誌前報、茲悉上海防守司令李寶章、又接當道總司令部來電、令將各殘部悉數運甯、以便改編、李司令奉電後、業於前日會同淞廳長海軍總司令、將暫住高昌廟兵工廠內閩師殘部七十餘人、悉數由福安輪運送至甯、聞該殘部至甯後、即經改編、插入各旅、於昨日陸續調赴嘉興等處增防云、

浦東商埠分區進行

浦東商埠分區籌備事宜、現正積極進行、其正式事務所、擬在爛泥渡北器游龍碼頭上之塘工善後局房舍五間內、瞿主任業經呈請丁總辦、一俟核准、即行着手修理、務於本年一月以內正式成立、該分區廳與塘工局劃分之事務、瞿主任亦已與朱局董磋商、大約俟商定概要、再行呈報商埠督辦公署、淞滬商埠浦東分區籌備處鈴記、業經商埠公署刊發、瞿主任經於上月二十七日呈報就職及啟用鈴記於聯軍總司令部、江蘇省長公署、淞滬商埠督辦公署、並分函現在須行接洽之各機關、其正式成立之後、再行遍行通函云、

紅會將組織救護隊

中國紅十字會總辦事處、以連日接到浙地各屬分會報告、述及各地軍事行動、當地士紳奔走呼籲、亦已聲嘶力竭、除預組救護隊掩埋隊外、又恐力有不逮、請總辦事速籌辦法云云、該處據報後、以此次如果發生戰事、雙方士兵必多傷亡、地方受害、自應組織救護隊、并擬與中國濟生會華洋義賑會等慈善團體合作、現已徵詢各團體意見云、

綢綾染業反對紅捐

上海綢綾染業公所、於昨日下午討論上寶兩縣徵收染紅捐事、到者數十八、公推魯庭建主席、首由出席上寶染業聯合會代表潘家銘、報告染紅捐施行之經過、及官廳對徵捐辦法之嚴厲情形、繼由衛益報告各同業對此事已具決心如果強行徵收、情願一致停止營業、或分別遷入租界營業、緣華界近來捐稅、名目繁多、際此時局不靖、商業凋敝之秋、商民實難負担、爰述各同業出納會費之踴躍、連日聚得百數十元、概捐入染業聯合會、末老正和代表王月樓提議向總董徐春榮接洽疏解通過、

長府丸在淞出險

日商大阪商船屬船長府丸（一五九七噸）由台灣基隆運煤千五百噸來滬、當二十八日進口時、在吳淞附近觸礁、由該公司滬支店屬派拖船及舢板前往救助、利用二十九晚之滿潮拖帶出險、於翌晨十時進口、船體無大損害云、

龍華軍隊放哨加嚴

駐紮龍華寺後埭九師步兵二營砲兵一營機關槍隊一連鐵甲車隊一連、二師工兵二連輜重隊一連、近以時局吃緊、每日派出步哨甚多、注重沿鐵路各車站出入口、及龍華路茂公橋諸記路天鑰路等華洋交界出入要口、行旅往來、除在龍華寺附近一律搜查外、其餘哨隊經過各處、六時後行人必加盤詰、深夜不得通過云、

永寧公所縣准立案

上海縣知事公署、昨掛發第一四〇號云、原具呈人永甯公所總董楊華田副董陳椿林、呈一件、為公議組織永甯公所仰祈核准備案給示由、呈悉、既據上海各舞台接待同業於前清時、即設有永甯會、本年祖師誕辰到會、有各舞台八家、同業百八十餘人、當經全體簽名、議決遵照工商同業公會規則、組設上海各舞台、接待永甯公所、即席通過簡章、且經開選舉會選出各職員等情、並由閘北商會轉報證明、應准備案給示可也、仰即知照、此批、簡章及發起人名單存查云云、

駐華艦隊之新分配

今日起　日本駐華第一遣外艦隊、巳由駐滬荒城司令分配如次、（一）駐上海者為安宅、（司令艦）利根勢多、（二）駐南京者為平戶、（三）駐九江者為鳥羽、（四）駐漢口者為嵯峨・隅田・浦風、（五）駐長沙者為比良、（六）駐宜昌者為伏見、（七）駐重慶者為保津、（八）駐旅順者為第十六驅逐隊、共有十號十一號、十六號及十八號驅逐艦四艘、

津浦路恢復特快車

浦口津浦路局、為便利旅客起見、特將往來天津及浦口間之第二次特別快車恢復、每於星期一・三・五日開行北上車、於星期一・三・五日上午八時五十分離浦口、下行車每於星期二・三・五日由天津開出、翌日下午二時卅八分抵浦口、

法界棧業整頓營業

▲自動取締茶房拉客
▲要求寬放營業時間

法租界棧業聯合會、於昨日下午開第二次全體同業大會、到者姚潤生•顧竹軒•陳明漢•應小華•華玉峯•韓水濤•吳錫麟•等數十人、公推蔡如才主席、報告開會宗旨、及經過情形、略謂吾同業因捕房限制營業時間、致營業大受影響、推其因原、皆由於茶房拉客、欲使營業發達、必須取締茶房拉客、請各同業一體實行等語、次各人發表意見、議決一•各同業一律取締茶房拉客、二•請求公董局寬放營業時間、至二點鐘、三•各棧業應訂規則、互相遵守、甲•不得強拉客人、乙•取締不遵守棧規之茶房、如有查出、永遠不准僱用、丙•遵守定章、不得在棧內聚賭、並私設烟燈、丁•對於旅客履歷、詳細塡明、登入循環簿、四•請求當局維持營業之辦法、甲•凡遵守章程者、塡明志願書入會、不入會者、本會概不負責、乙•由全體同業、公呈法總領事、法公董局、法總巡捕房備案、丙•請求法律顧問鄭毓秀•吳凱聲•魏道明各大律師、將同業苦衷向當局疏解、寬放鐘點、丁•凡各同業如有遵守章程而被流氓侮辱等情、可向本會報告、據理保障、五•臨時提議平濟利路永記棧主范阿香、因向興隆園老虎灶泡水、口角起釁、竟被灶主趙振照行兇毆斃、實屬兇橫已極、目無法紀、除由該戶屬延請律師依法控訴外、本會以同業慘遭非命、請求當局嚴行法辦、通過、議畢散會、

時人行蹤錄

▲李寶章 淞滬防守司令李寶章、擬於今晨乘專車赴杭、與孟總司令接洽要公、已於昨日令路局備專一列、在北站升火候發、

▲李文彬 安國軍總司令張[illegible]、前派顧問李文彬[illegible]當局、接洽要公、[illegible]畢、於昨日北上復命、

▲周伯甘 唐繼堯代表周伯甘、日前奉命赴甯、接洽要公、已於昨日回滬、將由海道北上、與各方接洽、

龍華裝運子彈到滬

昨晨龍華兵工廠裝運機關槍子彈四箱、至閘北第九師團部云、

連陞號二次調查

日京海事公司之林枝師等上次赴淞、調查連陞號之沈沒狀態、因氣候不佳、未能達到完全之目的、關於二十九日晚再乘船前往詳細調查、已於三十日傍晚回滬云、

租界日捕分別加薪

公共租界日捕、近向當局請願加薪、工部局已酌予容納、于二十九日晚發表、定於一月起施行、加薪新章如下、(一)巡捕、現在初任俸給八十二元、增爲九十元、每年半加給五元、最高至百三十二元、(二)巡長、現在最低俸給百三十二元、增爲百三十五元、每年半加給五元、最高至百五十五元、(三)候補捕頭、最低百六十五元、每三年加給六元、最高至百九十五元、(四)捕頭最低二百二十五元、每三年加給十五元、

保衛團消息一束

上海縣知事公署、於前日下午三時召南北市保衛團在保衛團辦事處會議冬防事宜、列席者閘北第一團副團總尹邨夫•南市第二團副官俞元騮•王壯飛•董家渡第三團副團總周銘初•總隊長錢樵生•由徐韋曼李英石主席、討論冬防問題、議決(一)協助警察、擔班出防、(二)保衛團官長與警察官會議防務、聯絡警團間感情、(三)冬防時期、保衛團出隊、應於隊伍之前後距離五十步內派便衣團員兩三名、遇有匪人、易於就逮、惟便衣團員於衣領間製就特別標記、以便識別、(四)上列辦法及冬防實行日期、俟徐知事李監督與嚴廳長會商後、再行令知一•二•三•保衛團遵照辦理、議畢散會、

董家渡天主堂保衛團第三支隊昨日午後三時開官佐會議、由蕭效仁主席、報告本隊自奉令出勤冬防以來、各團員尙稱熱烈服務、不稍懈怠、惟經費支絀須請董事部設法維持、次由董事長張秉鑫發言、對于經費問題、商請各董事召集董事會、當有切實辦法、可無憂慮、惟各團員之勤操、應由總隊長勉勵從公、服從命令、恪守團規、保護地方爲天職、而盡範圍以內之責任云云、繼即推舉金悍爲司務長、朱達泉爲庶務主任、潘元鮮陸耀庭談永清金五峰等爲庶務員、末議定於陽歷元旦日下午二時召集全體隊員、舉行慶祝、議畢至六時許散會、

董家渡天主堂保衛團第四支隊總隊長吳蔭槐因公離滬、委機要主任淩爽軒代行職務、昨通令各隊員云、爲通令事、照得時値冬防、各路盜案時有發生、本隊亟應提早出勤、以維商業治安、訂於陽歷元旦日起、准於四時到隊、先行梭巡一週、回隊晚餐、輪流更替、以照休息、仰各遵照、此令、

浦東塘橋鄉保衛團業已籌備就緒、呈由上海縣徐知事核准、定名爲上海縣保衛團第五支團、委該鄉董王睡爲團長、蔡大濤爲隊長、朱增祥爲南碼頭第一分隊長、宋志南爲白蓮涇第二分隊長、昨在鄉公所(即團本部)開成立大會、到團員百餘人、由王團長宣布籌辦經過情形、議決定於十六年元月一日實行出防、聞該團聘定董家渡天主堂保衛團長范恒良爲總教練云、

上海縣保衛團第二團、連日舉行冬防、甚見勤謹、茲因該團第三隊團員、多係新招編入者、對於出防各項常識、殊少訓練、因於昨日起、將晨操班時間、改爲訓練、逐日請各隊隊長演講各項保衛原旨、以期明瞭責任、而資速成、至出防辦法、亦已於昨日起、改爲自傍晚八時起至翌晨五時止通宵出云、

女學監竊案已撤銷

卡德路培成女學校校長西女士、指控學監湖州婦人潘鮑氏竊取校中値洋二百元之衣服銀洋一案、由廨訊供、判氏交二百元保候訊各情、已誌本報、昨晨由廨復訊、即據捕房中西探投稱、在被告家中抄獲當票、現向各押店吊出所當之物呈案、又據原告代表律師上堂聲明、捕房所吊出之衣服、經原告認明、確非學校失竊者、惟原告尙有見證兩人云云、遂據見證婦人馬奚氏投案、其所控之詞、亦不能證明實情、中西官核供、會商之下、以此案原告所控證據不足、判決撤銷、

又見貧民糾搶施衣

南市滬南慈善會、於本年十一月起、每月施送棉衣褲一千餘套、已紀本報、近日貧民到該會求給施衣者、絡繹不絕、續由佛教淨業社及廣益善堂、各助新舊棉衣褲數百套、以資接濟、昨日午前、廣益善堂以棉衣褲一百五十套、分裝兩小車、派茶房兩人押送該會施送、詎行至十六舖法租界新開河地方、忽有貧民一百餘人、向之搶劫、茶房即鳴巡捕驅散、及到該會檢點、已被搶去棉衣二十七件云、

矇提貨物案件判決

蕭中和蕭潮達關星南等、前向怡和洋行提取、由香港運來値銀一萬數千兩之紗襪、揑稱提單未到、由同韓吉臣、出立保單、將貨提去、其實該項紗襪係由香港國民商業儲蓄銀行、押滙來滬、提貨單由港行寄交滬行、嗣因其押款延不理清、本埠國民銀行、携提貨單、向怡和洋行提貨、始知已被蕭等提去、遂控由捕房、將蕭中和•韓吉臣兩人、拘解公共公廨、其餘兩人、避匿無蹤、昨經孫襄讞會同美員副領事研訊終結、判曰、蕭潮達•關星南•提不到案、蕭中和詐欺罪已成立、着押九個月、自逮案日起算、惟韓吉臣蓋章、朦出保單、其中顯有串合情形、既據甘願負責賠償、從寬不予深究、准將刑事註銷、交判決後保、限七日繳還原告銀一萬四千八百兩、原告所執提單四紙、怡和洋行所執保單三紙、着即塗銷、以杜後累、

造僞票冒領鞋子

小東門元一鞋店執事秦利來、昨投一區二分署控稱、日前有羅永章、廿文來等、向商店取去鞋子一百四十雙、當付賬佑里恒記號本票一紙、計洋一百元、今往該號收取、詎該號執事項頌卿否認此票、惟付票時、問過該號、顯見串通騙貨、當奉陸署員派警、將羅廿項三人、先後拘傳到案、正訊核間、詎又有中華路三飛脚踏車行主范春陽、投署控稱、羅永章等曾代伊友林姓、向民店租去脚踏車一輛、迄今未還、人亦不見、併請迅究、該署員旋向兩造訊供一過、立命移解地檢廳訊辦、

拐逃人交保候訊

邵文標前在匯山捕房、指控甯人倪武、在天津地方、誘拐其妻劉淑琴來滬等情、由包探陳儒海與西探長潘林士、將倪拘解公共公廨訊押在案、昨晨由廨復訊、即據原告代表羅傑律師上堂、陳述案情、並向邵文標詰據供稱、劉淑琴係我妻室、於本年正月間、歸甯岳母處、於三月間由母家逃出、幷被攜去洋四千八百元之財物、後至陽歷十一月初九日、我在仰潤華、由天津乘輪來滬、遇見被告與我妻、同在一房間內、因此到堂報告捕房、將倪拘案云云、繼據仰倪投案證明一切、詰之被告、亦延律師到堂代辯、經中西官研供、判倪武交三千兩保、候特別訂訊、

出版界消息

▲湖州•• 湖州月刊、爲旅滬湖州人士唯一之出版物、文字精美、編輯新穎、除世界大勢外、關于湖州地方制度•風土人情•以及農田•水利•蠶桑等等、均有討論貢獻、故此項刊物、不但湖人歡迎、即其他各縣、亦莫不視爲他山之石、湖社仝人、因此不避艱辛、力事奮鬥、前以出版部籌款經費、致月刊亦停頓多時、近聞該社籌有的款、繼續進行、該刊第三卷第二號、業已出版、內容插圖有旅滬湖州教育界鉅子唐伯蓍所辦之市北公學攝影二幀、文字方面有度者之「最近外交方針的研究」、與公展所輯之「英日對華輿論之南傾」、均足供研究最近外交形勢者之參考、又有沈田莘之「太湖東洞庭山會勘記」、李協之「太湖東洞庭山調查記」、以及沈在善結稿之「太湖流域水利工程規畫芻議」等篇、凡關心太湖問題者、俱宜一讀、此外有歐薪之「朝鮮革命史略」、三郎之「什麼要做農民運動」等、均極精湛、此項月刊定價每冊僅大洋六分、預定全年祇六角、郵費在內、郵票且可代用、其總發行所在上海法租界聖母院路慶順里九號湖社事務所、

▲市民公報•• 上海特別市市民公會、議決發刊市民公報、鼓吹民治、原擬今日(十六年元旦)出版、嗣以事阻、將展緩至一月三日發刊云、

盜犯解軍法處訊辦

上海縣警察所、緝獲盜犯顧阿仁•梁阿全•顧桂堂等三名、係搶劫浦東趙家樓陳田耕家財物洋五十元、衣服二十件、布六十疋之要犯、均各供認得贓不諱、昨日熊警察所長派警將三犯解送龍華軍法處按律訊辦、

續訊白俄僞郵票案

蘇俄國政府前在法公堂控白俄首領僞造郵票一案、昨又續訊、上午十點半時、襄讞員與法副領事德君、升坐刑庭研訊、據各證人上堂陳述一切、中西官判退去、聽候重核、

冬防期內盜案迭見

▲愛爾近路 前晚六時一刻、住居愛爾近路耀祥里五十一號門牌婦人胡張氏家、突被盜匪四人侵入、各出手槍、嚇禁聲張、當被劫取金飾衣物、共値洋一百九十元而逸、嗣經事主投報匯司捕房請緝、

▲白爾路 法新租界白爾路四十號門牌吳富林所開吳天錫烟紙店、於前晚十一點半時、突來盜匪六名、以買物爲由、跳入店堂、袖出手槍恐嚇、當被搶劫去大洋三十元、小洋三百角逃逸、後由事主報告捕房請緝、

▲老北門 滬城老北門內侯家路八十二號洋貨申莊盧頌文家、突有盜匪七八人、持械入內、劫去金戒金耳環現洋五元、當場拒捕、槍傷巡長李成振面額而逸、事後由事主報告二區一分署、奉該署員李警佐勘、並將傷警車送滬北某醫院醫治云、

蘇教費十一月份收支

江蘇教育經費管理處十五年十一月份國省兩稅收支各款、已分別編造報告、呈報省長、並分送各教育機關、茲摘要照錄如左、

▲國稅收支報告 舊存項下、上月結存銀二萬九千三百二十三元三角五分、新收項下、(一)屠稅、計收銀四萬另一百十元零八角九分、(二)牙稅、計收銀三萬四千一百零九元八角八分、(三)借款收挪借屠稅押款銀四萬元、三項共計收銀十一萬四千二百十元七角七分、支出項下、(一)各學校及各機關經費、計支銀九萬五千五百四十三元六角四分、(二)各屠稅徵收所辦公費、計支銀二千七百十三元、(三)牙稅盈收獎金、計支銀八百二十七元八角八分、(四)歸還借款、支還挪借屠稅押款銀一萬元、(五)銀行運費、計支銀一百八十元九角八分、五項共計支銀十萬○九千二百六十五元五角、實存項下、計存銀三萬四千二百七十八元六角二分、

▲省稅收支報告 舊存項下、上月結存銀二萬六千七百零八元四角零八釐、新收項下、(一)特稅、計收銀七萬零五百六十六元六角七分、(二)漕附稅、計收銀九千四百五十二元零三分四釐、(三)預借漕附、計收銀三萬九千八百五十四元、(四)、各學校及機關收入、計收銀二萬三千三百零四元二角五分(五)特稅罰金及充公烟價、計收銀六十五元、(六)借款、計收銀二萬二千元、六項、共計收銀十六萬五千二百四十一元九角五分四釐、支出項下、(一)各學校及機關經費、計支銀十一萬二千一百三十九元零四分六釐、(二)歸還預借漕附本銀及利息、計支銀三千一百二十九元二角、(三)還國稅撥入省庫、支還南通縣十四年牙稅挪入省庫銀六百八十二元、(四)歸還借款本銀及利息、計支銀五萬八千四百五十三元六角七分、(五)匯款運費、計支銀一百三十七元五角五分二釐、五項共計支銀十七萬四千五百四十一元四角六分八釐、實存項下、計存銀一萬七千四百零八元八角九分四釐、

拆白黨化名騙貨物

陳仲強即陳達強、化名陳嬰來•陳炳榮•陳德培•先後向公共租界新新•麗華•中國營業等三公司、全昌木器店、騙取巨價貨物、及汽車木器、今由原告等偵悉陳住法租界金神父路地方、延請普萊梅•費美二律師、具控法公堂、提案、陳延律師代辯稱、被告實名陳仲強、原告等之貨欵、係陳仲強之弟陳達強所欠、判候展期再核、昨又傳訊原告律師稱、查得被告非但無一定住址、且名姓亦時常更改、實有欺騙行爲、今有證人可證、求請訊追、即據某汽車公司出售部主任某姓稱、被告於本年五月念二日、偕同其弟及某甲到來、購買汽車一輛、計銀二千一百二十五兩、當時簽字、先交定銀三百兩、餘欵由中國營業公司代付、查被告等署名拆白黨等語、訊至此、被告始俯首無詞、求請寬限料理云云、中西官判被告交八千兩人銀並保出外、限十四天料理、

水警偵探緝獲盜匪

江蘇水警廳偵探隊、前在閘北地方、緝獲搶劫南滙縣王和尙家之財物盜犯一名、昨日將該盜巳解閔行水警第一區核辦、又隊長李虎臣飭探陳長福•王志鮮•吳玉麟等、押送刁行訊、並飭該探等限期緝獲餘黨、

檢驗狄思威路女尸

昨報紀滬北狄思威路後面冰廠地方、發現受傷無名女尸一口、由地保報請地檢廳相驗一則、茲查死者形似西人家傭婦模樣、其尸身係置於該處分水廟冰廠之冰窖上面、前日天明後、該處各工人、前往工作時、發現地檢廳據報後、委派黎檢察官、帶同沈檢驗員等、蒞場相驗、當命小工將尸身移置隙地、驗明該女尸年約三十餘歲、身穿藍布棉襖褲、一足有鞋、一足赤足、衣袋內有雙角二十餘枚、幷紙包內東洋鹹魚一塊、頭部及前胸後背等、共受刀傷五處、委係生前遭人謀害殺斃、塡明尸格、當無尸屬出認、諭令拍照、由堂棺殮厝墳候認屍遺銀角等命帶廳存庫、聽候緝兇究辦、

外電局轉報付現資

路透社云、大東大北太平洋三家電報公司、通知本社、據稱今日已有辦法、中國電報局所轉來之電報、現皆付現資、自十二月二十八日午後五時起、停發之電報、現皆由三家公司分別發出。

昨日一品香之婚禮

上海羣治大學學生蔣用宏、與江西省立第一師範畢業生歐陽女士、昨日下午假座一品香正式行結婚禮、李石岑證婚頗極一時之盛云、

警廳長垂念乞丐

▲令廳調查無寄宿乞丐 淞滬警察廳嚴廳長春陽、因現屆隆冬、一般貧民乞丐、無衣無食、飢寒交迫、甚屬可憐、前日通令所屬各區署長署員、調查各轄境內廟宇寺觀、及各里弄過街樓下、有無寄宿之男女乞丐人等、彙報到廳、聽候設法周濟、俾渡過殘冬、免塡溝壑等因、四區署長劉沛、昨傳二十七保十圖十一圖沈岐嵩•瞿梅生、着手調查矣、

昨晨法界火警二起

昨晨二點半時、法租界興聖街二十三號永記毛冷店失火延燒、當由救火會得悉、立驅皮帶車到場救熄、又三點時、白爾路四號六號門牌恰昌南貨店、忽兆焚如、當由瞭望台查見、鳴鐘告警、由救火會立驅皮帶車到場灌救、一時許始熄、該店貨物生財、盡付一炬、後由捕房派探前往、將店主傳入捕房、聽候查明起火情形再核、

公共公廨民事訟案

昨日公共公廨訊理民事訟案、併誌於下、(一)桑榮慶延楊澡卿律師、控馬秉忠王吟山等違背合同、請追損失案、王吟山由嘉思律師代辯、堂諭、改期、(一)朱王氏延嘉思律師、控陳魏氏不給存款案、堂諭、改期、(一)正昌泰控張邦達欠款案、被告延江一平律師代辯、堂諭、准改期訊、(一)俞俊卿控蔡旭洲請追損失案、堂諭、改期、(一)陳春泉控王陸卿不還借款案、堂諭、着被告償還原告洋二百元、並負堂費、(一)沈東和控沈榮軒債務糾葛案、堂諭、再傳被告到案訊理、(一)張福山控任邦彥欠貨款案、堂諭、被告有病、准予改期、(一)徐豐米店控張阿二欠米洋案、堂諭、限被告於夏歷丙寅年十二月償還半數、其餘正月還淸、並負堂費、(一)閔惠卿控張逸民違背契約案、堂諭、准予所請、本案提前排訊、(一)陳佐康控程偉傑等不還借款案、堂諭、本案着登報公示傳達、被告到案再核、(一)金永基在地方審判廳控陸桂榮欠貨款案、業由該廳備文咨請查封被告產業拍賣、堂諭、被告產業、既已出讓、礙難執行、候錄供函復、(一)葉成康控陳杏生欠貨洋案、堂諭、本案原告供證確實、被告反証、殊無理由、應判令被告還原告所訴之數、並堂費、被告七天交判決後之保、被告未交判決後之保時、仍交原保、(一)徐云支控金春林不還抵借銀案、堂諭、准原告請求、展期七天再訊、

▲接要聞▼

漢口商民協會發展

▲國聞社漢口三十一日電　漢口商民協會昨夜招待各界、劉易華報告商協組織之過去及現在、成立分會五十六、組織中五十七、備案待查五十、來賓楊瞬羅尤照秦君俠、演說希望商協會大組織、聯合農工學廠重監督政府、打倒軍閥、俾商戰成功、

宋子文報告鄂財政

▲國聞社漢口三十一日電　三十日宋子文出席省市黨執行監察聯席會、報告鄂財政狀況、及整理計畫、謂出入雖甚不敷、整理確有把握、但在軍事未了時間、未能取消各捐、應請諒解、

京市九六暗盤

本社北京卅一日電　九六公債暗盤四十三元八角、

使團會議英提案

▲藍使堅持原案・・・・
▲決解元旦交還・・・・

二十九日京訊云、昨日下午三時、駐京使團復在荷蘭使館召集臨時會議、先繼續討論交還上海公廨之細目辦法、大多數意見、均主在可能範圍內、容納中外方面之要求、此案經昨日討論、最後審議、已算完畢、決按原議於明年元旦實行交還、次繼續討論英國對華之提案、先由英使藍博森發言、對原案堅持甚力、認為解決對華糾紛同時擁護列國利益之無二法門、而美日法三國公使、亦不改前次態度、出與辯論、聞美法兩使、以英案主張立允二五附加稅由地方實力派自由支配一層、不啻為承認粵方之前提、雖非必主義上反對、但目前時機尚未成熟、遽予同意、恐轉增益對華之糾紛、屆時進退兩難、反損威信、不若暫取守候態度、以觀中國時局之發展、日使芳澤以英案與日本對華特殊利益妨害滋多、故反對態度、亦頗激烈、惟席間辯論之理由、自不能不主以中國方面為言、綜合之、約有兩點、(一)英案主張二五附稅由地方實力派直接支配、此其結果、無異助長中國內亂、使無已時、(二)英案僅允華會二五附稅、殊不足以饜華人關稅自主之要求、日本依關會中宣言之精神、認為允准華會二五附加稅之前、尚有其他應行決定事項、如差別稅率、關稅存放、互惠條約等問題、俾最後可以允許中國關稅自主云云、其餘各使、亦間有發言、時已四鐘、結果多數以英案內容重大、應再請示本國政府、俟下次開會時續行討論、時已逾六鐘矣、

籌備中之日故皇葬儀

▲葬期尚未確定・・・・將在二月上旬舉行・・・
▲大赦令將頒布・・・・遇赦者約及五萬人・・・

電通社三十一日東京電　大葬場工事、二月五日完成、大葬儀二月六日至二月十日之間舉行、大約於二月七、八、九三日之中擇一吉日、但須由皇太后意旨決定、

東方社三十一日東京電　大葬使總裁閑院宮三十一日午前十一時入覲、將淺川村御陵地之情形、復奏日皇及皇太后、御陵地決定之勅許、將於一月三日公布、東京市是請宮內省錄用失業者、從事御陵地之工事、

東方社卅一日東京電　日皇於本日上午十時半由赤坂離宮詣宮城、隨皇太后拜先皇靈輀、上午十一時半還幸、

電通社卅一日東京電　赴土耳其某視察產業之大谷光瑞歸國途中接日皇崩殂之報、中止香港之逗留、一月四日抵神戶、即入京謁新皇、

路透社三十一日東京電　戲館影戲場為他種公共娛樂處今日復開、音樂跳舞、現皆絕禁、新皇已復視國政、聞登極大赦即頒布、遇赦者將達五萬人、新年報紙停刊二三日、公署閉門、全國休業、惟不復有往年熱鬧景象、

尼加拉圭戰爭與美國

▲美參員規勸政府・
▲革命軍節節順利・

路透社三十日華盛頓電　尼加拉圭國薩棋薩博士之

國民軍佔領澠池

▲張治公正在奮戰・・

二十九日京訊云、據某使館確訊、豫西戰事、近轉沈寂、據聞國民軍確于二十四日、將澠池車站佔領、其前鋒隊刻在鐵門、與聯軍張治公部相持、二十五日夜間、國民軍衝鋒數次、經聯軍死力抵抗、雙方傷亡均衆、翌日拂曉北路之國民軍鄧寶珊部、越水雲嶺進襲新安車站、兩方會肉搏迎戰、聯軍因子彈缺乏之失利、守衛洛陽之大部軍隊兼程馳援、始將國民軍擊退、急在鐵路附近及鐵門陳官屯增防、國民軍因聯軍大部開至、復退澠池、自二十六日午後、未向聯軍防線進攻、張治公于戰事激烈時、曾率所部衛隊兩團衝戰、聯軍受傷者甚衆、傷兵二十六日到洛陽約有五百餘名、張治公於赴前方視察戰線時、受有微傷、遂即返回洛陽軍署、米振標部高旅、二十五日開到洛陽、旋即開往新安、鎮嵩軍現有兵力、實數不滿二萬、更因紀律不甚嚴整、遂致各地紅槍會、起而阻止其入境、刻在前線與國民軍相持之聯軍、共計約有二萬二千餘人、唯糧彈均極缺乏云、

唐山煤礦慘劇調查

▲炸死二十五人・

二十七日津訊云、開灤礦務局之唐山煤礦、曾於本月二十日晨間出險、工人死者二十五人、茲將調查狀況、縷述如次、以告讀者、

▲礦區平日工作情形・・・　開灤礦務局所有之礦、共「馬家溝」「唐家莊」「林西」「趙各莊」「唐山」五處、而唐山實為總礦、有礦井三眼、以第一號第二號第三號名之、計在該礦工作之工人、約有七千左右、工人生活、普通小工、每班可得工資二角至三角、其工作日久、熟悉情形、或小工頭之類、則每次可得工資五六角不等、工人之中又分「裏工」「外工」兩種、「裏工」為直接由礦務局僱用者、由職員領導在穴內專司運煤管理車輛等雜事、「外工」則由包工者僱、專事刨煤、平常工作、係分日夜三班、每班工作八小時、最近因存煤過多、運銷為難、於將夜間十時至次晨六時之一班暫停、每逢星期日、即全日停止工作、此次出事、係在該礦之第二號井內九道行二號石門內、即離地面往下之第九層、約計在地下一千尺以上之深處、出事時間則在二十日上午六時、第一班開始下井工作之時、

▲與西總礦師之問答・・・・　二十四日記者赴礦區時、即往晤該局總礦師西人杜克爾、及副總礦師柏蘭亭氏、詢以「此次礦中爆裂之原因」、杜氏答稱「礦穴炸裂之原因、不外兩事、(一)即工人私開隨身攜帶之保險燈、(二)因工人私帶火柴入內吸紙烟所致、但此次出事、雖經極力調查、亦尚不能証明究竟因何炸裂、」記者又問「調查時亦曾得何証物、可助偵查者乎、」杜氏謂「當出事後、吾等即馳往礦穴救人、事後搜尋、僅得一殘破保險燈之一部分、惟此物殊難作證、蓋礦穴內炸力極大、炸斃之工人所備燈盞、經猛烈的震盪而破碎、亦意中事、故不能謂此即係發事之焦點、且礦區對於工人在礦穴內私開保險燈懸為厲禁、事前曾有工人在穴內開燈、已送警局、乃出事之第二日、又查見有工人私自開燈亦經送警、」記者又問此次炸死工人數目、杜氏謂「在此第二號石門內作工者、共計七十六人、當肇事時、離門較近、聞警逃出者二十九人、救出穴而未受傷者十八人、當時即死者十九人、受傷過重旋即斃命者六人、現在醫院治療者十五人、」

▲受傷工人之訪問・・・　該礦受傷之工人十五人、均往該局所設之中華醫院治療、王連德、王作山、南讓、董振、韓慶春、謝際順、張永和、梁萬才、韓鏡宏、張景才十一人至二十四日截止尚留院、據醫生云、傷最重者經三星期之醫治、亦可全愈、尚有李遇春、王煥章、謝殿邦、周永山四人、於記者赴醫院時、則已出院、彼十一人、方假臥、記者得馬醫生之許可、得與受傷最重之工人劉際順談話、劉年五十一歲、灤縣人、在礦工作已二十二年、此次受傷極重、面部及兩手肌肉、被灼傷腐潰、頭部用藥棉及繃帶包紮、僅於目鼻及口部剪小孔、但尤可隱約見其傷痕、記者問『此次出事君等必大受驚』、劉曰、『這種事是該着的』言時、神志極清、語亦清晰、記者又問『君當日身歷其境、有何感覺』劉曰『我等每天早班晨間六時下井、必先換衣服、並臨時領取保險燈、二十日、晨間四時、燈已領得、在外覺得極冷、不如早些入穴、至六時、開始動工、彼時正在工作、予則蹲在一旁、陡聞嘆然一聲、予即不省人事、迨醒後始知身在醫院、至於因何肇事、則可不知、但此種事情、予承認必由於有人火引着煤氣而發、惟究係何人所闖之禍、則可不知』、記者又問『君等久處礦穴、對穴中煤氣濃薄、有何種方法可以試驗、且煤氣是否可用嗅覺辨別』劉曰『煤氣之為物目不能見、嗅之不覺、惟以吾等歷來之經驗、每用保險燈可以試驗、如在煤氣濃厚之處、將保險燈火、捻至火頭最小時、在燈頭上可見小火花噴射、舍此外、別無他法可以試驗』、記者又問『穴中既有煤氣、則平常亦曾有預防之法否』、劉曰『預防礦穴煤氣過重、原有風扇之設備、風扇扇風入穴、使穴中煤氣飛散、礦穴中每一石門以內、縱十五丈、橫三丈亦有直接通風者、亦有須接以鐵管始能通風者、從前礦穴內常多備黃泥、即預防通風管漏氣時用以杜塞罅隙者、現在穴內黃泥預備甚少、故萬一風管不得力、則煤氣每易凝聚、一遇火即致烘發、惟望予經驗測之、平常每日作工、石門外工人車馬往來頻繁、亦足使空氣鼓盪生風、出事之前一日為星期照例停工、則穴內煤氣較易凝聚、一經即發、故予以為此次肇事、或係因此之故」記者當即加以撫慰、告辭而出、

▲事後之撫卹辦法・・・　一百元、受傷者在醫院治療時、仍照常支給應得之工資、如殘廢者、或死者之妻子、則送入該局所設之平民教養院、使之習藝、俾得任一藝之長以資生活、

日偽証事件不起訴

電通社三十一日東京電　松島事件之被告人箕浦、岩崎兩氏控若槻首相以偽證罪、關於預審推測、一般人極為注意、三十日由服部預審判事之手、宣告豫審終結、箕浦・岩崎・高見・平渡・益田・安藤・今北七人均以詐欺嫌疑罪起訴、交大阪地方裁判所公判、而首相等之偽證罪、則不起訴、

電通社三十一日東京電　松島遊廓事件預審決定書、業已發表、大意謂被告等最初無何等根據、即抱詐欺目的、平渡與岩崎兩氏先出二十萬元與箕浦、而惡辣已極之平渡、乘萬成信託公司小久保等之苦心、大肆爪牙、在床次政友本黨總裁邸以三萬元為中心為秘密之會見、高見被為床次代理人、偽造私章、具收條、平渡與岩崎謂須有憲政會援助之必要、要求箕浦氏、箕浦當即承諾、平渡與其秘書益田慶吏利用中川知事之名、詐取三萬元、此外以被告人之土地公司顧問今北治作之斡旋、由豐國土地公司詐取二萬五千元、此次預審判事係服部順一氏、預審記錄達一萬餘頁、公判四五月舉行、惟新接任之服部判事、其後並未調查、即下決心、可知政府壓迫之力、因此非難之聲甚高、

日在野黨之倒閣運動

▲政本兩黨進行甚力・・・

電通社三十一日東京電　野黨之對議會策戰、急於提出不信任案、確為事實、惟與其遭遇解散、不如計劃瓦解內閣、故政本兩黨幹部目下對此、進行甚力、

電通社三十一日東京電　貴族院預算委員決定於左預算委員長林博太郎伯(研究會)、副委員長坂本俊篤男(公正會)、

英航空大臣之行踪

路透社三十日澳洲本加齊電　英航空大臣賀爾與其夫人所乘由英赴印度之飛機、今日抵此、

湘省之工農運動

▲農民協會成立者七十餘縣・

湖南勞工運動、萌芽於一九二〇年、經艱困長期之奮鬥、始得潛滋暗長、自北伐軍興、湘省底定、於是農民工人、奮然興起、努力國民革命、實行參加戰事、此次北伐軍肅清湘鄂贛閩之神速、得力於農民工人之幫助、實在不少、而農民工人、為解除本身的痛苦、擁護本身的利益、尤覺有集中農工的力量、組織工會農民協會的必要、於是工會農民協會的誕生、遂如雨後春筍、發展一日千里、茲將湘省有組織之工會農民協會、農工參加運動之熱烈、及其鬥爭之情形、一一分錄於下、想亦關心農工運動及湘省政治者所樂聞也、

(一)有組織工人與農民之統計　(甲)工人的現在轄各地工會及產業工會、共五十二處內有工會五百三十三處、支部百六十六處、均統屬於五十二工會之下、已加入工會之工人、總共三十二萬六千三百六十八人、尚有未組織之礦工五萬餘人、(乙)農民的湖南有組織農民八十餘萬人、成立農協者有七十餘縣、

(二)工農參加運動之熱烈　工農參加各種運動特別踴躍、如北伐慶祝大會、雙十節慶祝大會、十月革命慶祝大會、以及最近反奉示威大會、工人農民幾佔每次改數十分之六七、據總商會調查報告、三月來參加政治運動、共二百二十五次參加人數三十三萬餘人、經濟奮鬥如罷工運動等、一百〇八次、得到勝利者共十四萬七千〇九十人、共發宣言七十餘萬、

(三)工農鬥爭之情形　湖南工友歷受反動軍閥之蹂躪、痛苦殊甚、而農民生息於數千年封建之社會、直接遭地主之壓迫、間接被軍閥之剝奪、所受刺激、雖未若工人深刻、而革命需要實與工人等、現革命潮流高漲、工農咸覺自己生活的艱難、進而與壓迫地主土豪劣紳奮鬥、此環境迫之使然、為革命過程中所必有而不可避免之事實、即國民黨湖南省黨部中國共產黨湖南區關於改良工人農民生活之議決案、亦係根據現社會經濟、為最低限度之要求、則湘省罷工運動、外人不明真相者、必以為滿城風雨已陷入於恐怖無法收拾之境域、其實罷工運動已爆發者、不過鉛印活版工會、碼頭工會、湘雅護士聯合會、而促成此等罷工運動之最大推動力、為生活過於艱難、不能仰俯事畜或雇主壓迫過甚、對於工人要求、或坐視不理或充耳不聞、或橫施威權、或百端推諉、至亦釀成此等罷工運動之最大原因也、至於此次之鄉務工潮、電汽工潮、以關係全省交通、經總工會譚影竹之調停、均已和平解決、足見工潮之發生、均為生活壓迫、全無過分之要求、越軌之行動、至於各縣之農民協會指導者為革命之青年或正直之士紳、會員日日增加、會務日形發達、各地農民間或與地主爭鬥、與土豪劣紳爭鬥、這純為昔日壓迫之反響、再進而為解放之要求、且為鞏固革命勢力、剷除革命障礙、打倒土豪劣紳、實為國民革命最重要工作之一也、未聞各地農民有暴動越軌之舉、如反動軍閥及反革命者所宣傳、又湖南全省總工會省農民協會第一屆全省代表大會、在長沙舉行、出席代表三百餘人、濟濟蹌蹌、頗極一時之盛、關於農工政策之意義闡明最精、關於農工運動之進行討論、尤詳想閉會後各代表及其努力工作農工運動、定必如日方升、大放異彩、吾只拭目以觀而已、

武昌市民反英運動

▲盛大之市民大會・
▲宣傳隊相望於道・

二十七日漢口訊云、連日武昌各界籌備反英、甚為熱烈、宣傳隊演講者相望於道、而標語畫片、逐日皆是、早已造成濃厚之反英空氣、二十六日武昌各界、在閱馬廠舉行反英運動大會、到會者、各級黨部各工會農會各職業團體各工社各機關各軍政治部各學校學生共計團體二百餘、人數在十萬以上、傳單宣言約三百餘種、上午十一時起、各團體漸次到齊、至下午三時始出發遊行、場中設主席台一、演講台五、各界演講者甚衆、尤以化裝演講引人注意、一時人聲鼎沸、旗幟飄揚、傳單幾如雪花飛片、收不勝收、其開會秩序、(一)奏樂、(二)主席團就席、(三)向國黨旗及中山遺像行三鞠躬禮、(四)恭誦中山遺囑、(五)向各地被英帝國主義慘殺同胞致哀默念三分鐘、(六)主席報告開會理由、(七)演說、(八)通過決議案、(九)唱國民革命歌、(十)呼口號、(十一)遊行、主席團、徐謙・郭冠杰・董必武・葉守信・李哲時・劉鳳州・馮翠九・陳德森・陳蔭林・總主席董用威、首由主席報告、約謂英國侵略的方式有政治經濟軍事文化四種、鴉片之役、英法聯軍、庚子之役、及五卅萬縣慘案等、乃武力壓迫政治的侵略、至於把持海關、消售貨物、無故停閉匯豐銀行封鎖金融、乃純係經濟的侵略、國民黨打倒帝國主義、尤其要打倒英帝國主義打倒他的政治武力文化的侵略、次直隸省黨部代表李西一報告天津案件云、十一月二十二日英帝國主義者捕去十六同志、十一月二十三日封閉黨部機關、沒收文件、不久即引渡十六同志于奉系軍閥之手、足證明英帝國主義之仇視本黨、現天津同志被捕五十餘人、逃往他處二千餘人、被捕同志危在旦夕、聞保定已槍斃二人云、次全省農工商學大聯合會代表陸沈演說、謂英帝國主義者在廣州漢口重慶萬縣等處慘殺我商學工農的同胞、希望全省農工商學一致聯合打倒英帝國主義、次中國濟難總會代表阮仲一演說、謂英帝國主義用砲艦政策慘殺我同胞、據濟難會調查　已有二千餘人云云、次共產黨代表陳潭秋演說、謂從前錯誤、(一)謂租界可以藏革命黨人、(二)外人設工廠可以養活中國人、(三)謂外人設學校是為中國學生、(四)謂軍是為保護自己的要求而來的現在從天津事件萬縣慘案英美烟廠停工華中師範驅逐學生等、均足以証明吾人從前觀念之錯誤、現在唯一出路、只有打倒帝國主義、但帝國主義者、一面壓迫弱小民族、一面壓迫本國內之無產階級所以我們須聯合全世界弱小民族及全世界的無產階級共同向帝國主義者進攻、方能達到目的云、此外演講者有農協代表陳蔭林、總工會代表葉守信、總商會代表丁舜臣、商協會代表彭鳳洲、學聯代表陳德森、婦女協代表李哲時、省黨部代表張眉先、及孔文庚等、

張作霖抵京情形

▲預定留京一星期・・・

二十九日京訊云、喧傳已久之張作霖來京消息、直至前晚衛戍司令部始接到津電、謂張定於昨午由津首途、該部接電後、隨即轉知各機關、準備歡迎、一面與軍警當局商量警備辦法、昨晨警察廳通知各商店舖戶、一律懸掛國旗、表示歡迎、關於東車站、及由前門至順承王府警備事宜、由衛戍司令部派定陸軍第一百五十七團及八十團担任、另派憲兵一營、保安隊一大隊、到車站協助維持、沿途警察憲兵、加布崗位、各胡同口及街道轉灣處、均由奉軍或十八或四五人、站崗守衛、此項佈置、由上午十一時半起、至下午一時、已完全竣事、到站等候歡迎人員、有顧維鈞代表孫潤宇・各部次長・于珍・王輿亞・邢士廉・李垣・及軍團部各處長各高級長官、在車站內歡迎之隊伍、有軍樂隊三隊、軍團部衛隊一大隊、衛戍軍憲兵各一營、保安隊一大隊、京兆守備隊一隊、車站外面有歡迎牌樓、營造並於牌樓東面、支搭帳棚兩座、為照料人員休息之用、十二時半、天津來電話通知、「張之專車、已於十一時五十五分由新站開行」、專車之前、尚有兩列車、第一列為壓道車、載衛隊及行李、張偕其第五夫人乘第三列褚玉璞張學良及總部各高級長官、皆隨張專車來京、第一列車於下午二時半、到前門站、其時各歡迎人員均已到站鵠候、同時車站得廊坊站電告、張之專車已於二時半過廊坊來京、壓道車三時十分抵站、一部衛隊下車後、即在車站帮同照料警衛、其前晚開到之衛隊、已於昨晨全數開赴順承王府駐紮、壓道車到站後、由前門至順承王府一帶、途實行禁街、交通斷絕、電車亦停止開行、三時半張之專車到站、軍樂齊鳴、張在車上對歡迎人員、均未接見、隨即換乘所特備之汽車、向站外開行、陳與亞乘車在前引導、張車隨行、所過路線、係照預定計畫、出站後進正陽門正中門洞、入中華門、至天安門前向西、出西長安門西三座門、經西長安街、直達西單牌樓、轉北至甘石橋、穿過豐盛胡同、過溝沿抵順承王府、由正陽門起至豐盛胡同西口止、均由保安隊第三四兩隊、在沿街照料、憲兵及陸軍、亦荷槍面向兩旁站立、所經過之巷口及街道轉角處、除軍警警備外、另有便衣偵緝隊巡邏、禁止閑人聚觀、併令各住戶將大門關閉、以免喧嚣、張于三時五十分抵順承王府、

川軍各部之民黨化

▲陳袁兩旅張黨旗於川南・
▲秦杜兩旅張黨旗於川北・
▲劉湘亦將張黨旗於川東・

國聞社成都通信云、川省局勢、在數日內、突起巨大變化者、則為東南北三方將領、陡然易旗換號、加入民黨、賴心輝部之陳蘭亭・袁品文兩混成旅、原與賴部之混成旅李章甫同駐川南瀘縣、陳袁李三旅、舊時為熊克武部、本帶有民黨色彩、李章甫因與右派人接近、陳袁認為宗旨不合、於本月二日晨、乘李不備、將李旅完全解除武裝、並將李拘押、事後通電、陳就黨軍第四路司令、袁就黨軍第五路司令、當陳袁解決李旅時、賴心輝尚在重慶、現賴已於四日返瀘縣、原李章甫在賴部下、本有戰功、李恃功驕縱、賴心已表不滿、又加以李駐瀘縣、將財權握已手、陳袁兩部亦極不謂然、更民黨入川代表之運動工夫、故川南遂有黨旗發現也、川北順慶、本為川軍第五師長何光烈駐紮、何為人兩年前尚知勵精圖治、自一度失敗、重復勢力後、遂拼命斂財、部衆亦更離心、其旅長秦漢三、參謀長杜少如、舊亦有民黨關係、此次黨軍委秦為司令、何光烈得訊、知秦必就職、本月五日、順慶城內、忽然發生兵變、何遂狼狽携其愛妾逃往西充、何臨行委杜代理師長、杜本以參謀長兼旅長、何逃後、秦杜二人亦分別就黨軍委職、目下順慶城內秩序、即由該兩人維持、此為川北方面之情形、川東方面、月前劉湘曾派其顧問陳學池赴漢、前星期由漢返重慶、渠齎黨軍委劉湘為二十一軍軍長委狀携回、劉氏為人、態度素來瞻前顧後、但因楊森已在宜昌、加入黨軍、劉若懷疑、則楊必將借題向劉發揮其撻伐主義、且黨軍在贛皖開戰事、節節勝利、劉氏既早與北方不能相容、無論從南北論、從局部論、均非有與黨軍取合作、或加入黨軍之勢不可、劉氏部師長潘文華、兩月前已加入黨軍、此番為劉氏先佔一步也、自陳學池歸渝攜回後、劉即召集部衆高級軍官討論對付於目下尚在討論之中、據個中人傳出消息、劉已決定就職、賴心輝與劉關係較深、賴部陳袁兩旅、旗幟既已鮮明、賴劉或將後通電就職、綜上所述、川東南北三面、既為革命空氣所布滿、川西北大部地方、則為鄧錫侯田頌堯兩人所佔、田鄧與劉文輝三人日前之態度頗與川局前途治安關係極大、故田已於本日(九日)自潼川到省、與鄧劉(文輝)商議應付大局之辦法、至三人會商後態度如何、容探得續誌、

黨治下之南昌

▲沒收張天師財產・

國聞社南昌通信云、革命軍佔領南昌、將近兩月、一切設施、俱革命化、街市上觸目皆革命標語、前督辦公署現已改為國民革命軍總司令行營、門前照壁上、繪以鮮色白字誓師詞、省長公署現為政治政務兩委員會所在地、門前照壁上、大書打倒貪官污吏剷除土豪劣紳建設廉潔政府字樣兩星期前、因江西銀行鈔票風潮、曾停市一次、嗣以國民政府所出中央銀行鈔票設有兌換處、現款逐漸流通、商店遂恢復營業、現在農民協會商民協會婦女協會布業工會、染業工會鉛印工會、理髮業工會、總工會等、皆應運而生、且每一團體皆備組織、皆有國民黨員參加指導、今後各團體行動、自必一唯革命黨是從、江西正式省政府業已預定明年一月一日成立現在政治政務兩委員會、雖屬過渡性質、但于事實進行、絕不敷衍塞責、一月以來所謂打倒貪官污吏、剷除土豪劣紳、如新建縣長黃廷棻、安樂縣長吳定邦、遂川縣長許乃歆、瑞昌縣長陳錦、弋陽縣紳士張大綱、修水縣紳士吳作新、南昌縣紳士熊德河等、或以侵佔公款、或以摧殘民衆、或以擅發流通券、皆經民衆控訴、或拘捕或褫職、或究訊云、而最近政務委員會定籍沒張天師財產、張天師世居貴溪縣之上清鎮、傳代六十有三、民國元年、曾經取銷一次、後由張勳呈請恢復原狀、現在江西國民黨省黨部及貴溪市黨部、先後函請政務委員會、剷除此項特殊階級、政務委員會乃委派專員彭某民前往辦理、並訓令貴溪縣公署遵照、訓令原文云、案准中國國民黨江西執行委員會函開、查張天師襲專制時代君主之封爵借道術邪說惑衆、阻礙民智、影響社會進化甚鉅、當此國民革命時代、豈能容此妖孽存在、茲經本黨部執行委員會議決、應即取消

其名務、並沒收其財產、撥儲農民協會等由、准此、查專制時代、政權束縛猶恐未逮、復假神道、以資愚弄禁錮人民思想阻碍社會進化、莫此為甚、茲當科學昌明之時、此等神教、亟應廢除、開我民智、該天師世襲邪說、歲耗鉅帑、造謠惑衆、罪惡不作、倘不誅絕、為害胡底、仰該縣長委員遵照會同查明該天師所有神壇河具、一律毀銷、將其財產、悉予沒收、撥歸農民協會、一面錄令、俾衆遇知

軍事聲中各地短簡

▲杭州 第十一師師長王森奉令担任省會防務、卅日布告、如有冒充軍人騷擾治安者、准予扭送前來、按照軍法辦理、

▲浙財政廳長蔡樸前日由滬到杭紳商迫請回任、已允即日視事、又省會警察廳長一職、又由委任周孟仰接充消息、

▲駐軍第三方面軍司令部現於杭州城站左首洋房設立火車運輸處、已派董棣輝為主任、

▲浙江陸軍醫院現附設國軍第三方面軍前方醫院、三十日成立、暨士若獲醫兵等均佩紅十字肩章、院中事務、派陸軍醫院長厲綏之兼辦、(雁三十一日)

▲嘉興 禾邑軍事招待處、本設在東門外甬嘉旅館、茲因大軍已先後開杭、此地供給較簡、故該處於三十日起、移至城內縣議會辦公、並由姚知事委任汪石初等十八辦理一切、

▲第三旅長段承澤、查得禾地水路交通、尚未完全恢復、殊於商業治安、兩有妨礙、爰令航商即日設法恢復、不得再存觀望、如有匪徒從中煽惑、希圖搗亂、一經查實決以軍法從事、(嘉三十一日)

▲常州 滬紹閔第七師兩隊五百餘人、奉令于三十日赴宜興、因無航輪航船、由營長率隊陸行、

▲第十四師留守處、先駐西橫街常州中學、現由官廳擇定使署旁二府署為該師留守處、三十一日遷入、

▲白使招兵、應募者投各分駐所報名、額滿十八、即送縣署、轉送使署訓練、

▲滬紹閔赴宜後、所屬各部、祇有營底駐常、共計西部小北門外城內五處、(曼三十一日)

英國變更對華政策

—英使館發表十八日提案全文(續)

▲嚴守約權之習 ▲應速變通 ▲無條件贊成二五附加稅

(十一)或謂債務之整理、因係足以恢復中國之信用、故亦於中國為不應之益、此論倘有力能實際控制全國之政府、固或亦能成立、惟於今日之中國、言及債務之整理無他、只足使何黨掌握京師、即予該黨以從事貸取、徒致遺害絕無生利之新借款能力而已、故無担保債務之整理雖該債款內有本國人民與有直接利益關係者、然本政府亦反對以之作為關稅會議目的之一、(十二)至於將無担保債務之整理列入關稅會議應理事項內、又有一弊、而過各國承認中國關稅自主之大理時、此弊即行顯出焉、蓋在彼時、關稅收入之管理問題、因之立即湧現、而成一緊急之問題矣、所主張者因自主而增加之稅收、亦併歸入外人之監管、本政府深抱反感、當一九二二年時、各國對於華府會議所企謀之利濟事業、要求其妥為履行之担保、尚無足訖、而在一九二二年所能行者、迨至一九二六年已無實行之可能、蓋此時中國無論為財政之整理、或庚金之裁撤、皆不能忍外人監管權力之展拓矣、本政府以為中國既不甘受外人管理、而各國聯合以圖管理之、實與華會條約之精神、及本政府迄今歷久不變恒持之宗旨、完全相背也、同時、本政府以為履行過時如是之久之華會應許各節、係為萬不可缺之事、故於本年五月二十八日、為答復美政府關於本政府對關稅會議之態度究係何若之詢問、經備現時抄附之節略、主張由各國免為任何欲索担保或條件之舉、而對於附加稅課、即行准許征收也、(十三)以上之主張、因會議之瓦解、各國對之未能出何動靜、而本政府當發起主張之時、所經預料必至之時局變化、於是突然果行實現、即經由粵省以窺棄約章、於該埠外洋貿易上加征某項稅款、而於事實上實已果然提得華會附加稅矣、按本政府雖為與各國保存態度上之一致起見、大與心違、業經對於所征新稅勉行參與共提之抗議、然尚未視之為為應付現時局之正當無疑必應遵循之良策也、本政府為措於會議較初之秋、並未加力辭申其意旨、但以為雖已歷次抗議、若轉向仍由五月二十八日節略內所主張之其他項辦法、亦非過遲、是以本政府力主由各國對於華會附加稅、現即無條件准許其在中國各處實行征收、再如此辦理、並希望、藉使廣州之現況、納諸正軌也、

(十四)料本主張所或惹起之異議中、當以援諸嚴格之論理係為假如姑容此項違反條約之現況、則為最重、惟此論對於時局之實事、未免過於泛然耳、蓋現時時局之綱領事實、一為條約之被大衆認為頗有不合時情之處、一為華人欲求條約之修改、內感本國因分歧而失力、外憂得獲列邦一致贊同之維艱、邇來變過一八五八年稅則舉動之竟見無效、即為此項難得各國贊同之最近例徵矣、本政府以條約之尊嚴、固認為絕要通理、乃信、欲保存此項要理、莫若體貼華人依理之索求、而將約權概加調和以符之、至抗議之提出、應限於固有責務上竟有欲為概行推却、及或攻擊僑華洋人按理應享之絕要利益情事、而有此種情事、則應由各國協合從事、以使其抗議不至失於獲效焉、(十五)查九國協約第七條所規定、由締約各國、一律遵守、完全坦白互相通知之義務、本政府向經一意照辦、而欲保存各國態度之一致、亦曾未惜犧牲一己之固見、此次本政府將本政府以為將來之政策應歸之大理、陳述於各國政府者、亦即遵從上項保存態度一致之宗旨辦理耳、決料各國政府定能同啟本政府本華會條約精神對待中國之切願也、而欲得此精神之妥見實現、莫若取行現行陳述考核之政策之意、並望各國政府予以贊同、是所盼吟、(十六)再者本政府之意、此項新策、似以對於華會附加稅、立予無條件之准許、為企圖付諸實行、首先應行之步驟也、然尚恐或有致疑於此項附加稅之准許、可于黨派之中發生利此害彼之事、以致又加一促致國內之戰爭之由者、故特專用釋明、既係無條件准許、則所收附加稅進款、未必由各稅務司解交上海之指定保管存款銀行、乃凡關於附加進款若何支配儲存各問題、均應由主管中國官廳自行解決之也、其各國政府對於華會附加稅、是否允肯予以無條件准許之處、本政府倘儘早得獲聞知也、

▲英政府五月二十八日致美政府之節略

(附件)本政府奉准經由駐倫敦大美國大使館代轉大美政府之尊意、特詢所謂在北京之本國委員團、持有意欲棄却在北京之交涉、破散關稅特別會議之態度、英政府究係贊許與否、並聲明希望大英政府繼續與有關各國合作、以期上年十月從事著手之事程、便可抵於蕆事、等因業已備悉、查大美政府所據、謂英委員團有意退出北京交涉之報告、似全出於誤會、本政府實無絲毫破散關稅會議之意、至於應否際此時機、於夏季之內暫一短時間休息以期使宜問題之曾經予以詳議、固屬實情、但輒一面明覺、當現時之政治局勢、設予停會、則其停會時間、或能較諸初所意擬者為長、故為預防各國對於本政府之誠意、或能發生誤會計、本政府以為有一事絕關重要者、即為類如現時所擬甚短時間停會以前、必須先將華會應許各節完全理楚、惟於關稅會議中之關於無担保債務問題者、本國外交部與本國委員團之間、頗經意見之交換、而以上所提之誤會、料必由於本國委員團對於此事銜受訓令保持、而經本國首席委員於五月六日在荷蘭使館會議席上、正式陳述之態度也、想大美政府當必憶及本政府最初即反對以任何整理無担保借款之方案責諸中國、以為該會議一部分之事程、而其後雖允許由會議討論類是之事項、然亦只大違本心而為之耳、有於不久將因關稅自主而致增大之中國關稅收入、訂明過分嚴厲之監管、本政府誠恐必至殊形危險之僵局發生、蓋因關於此事曾經歷次商洽、乃藉悉華人雖肯將所得收入中之一部分用於整理無担保借款、然曾否肯認可以借款整理之細節、隸之關稅會議辦理、且無論為此或為其他、亦當否肯忍受中國關稅收入上之外人監管也、本政府經將此事熟加考慮、且與北京之本國委員團為長時間磋商後、乃定議、對於華人提出而經他國予以贊同、處置無担保借款任何允當之方案、雖願予以認可、然對於將為辦該項事宜所需之金款、外人監管之度、過於華人自願允行者、而强使華人採納之舉、本政府則以為不應參加矣、若論包含擴大外人監管之度能滋使犯各國在華會約定尊重之中國主權與獨立嫌疑之政策、本政府視其與大美國一向對華政策相違之甚、即可料定本政府所抱憂慮、大美外交部當必同之也、當初、本政府固有權向中國關於庚金之裁撤、索求相當之各項担保、以為准許華會附加稅先決之條件、然因顧及今日之時過境遷、乃推定、若以違反中華政府之意、而竟欲堅持索求担保之舉、其結果只為使華會確所應許各節、予以為理楚之日、邈邈無期耳、本政府黨將此項應許儘早全然履行之願、實與大美政府同具深切、並意為如將復行華會應許之事、附從整理無担保外債增加外人監管關款之度方案之措施於中國則與我兩政府之意旨、未免均有所背也、倘有不履行華會約條之情勢、或可釀成極為險惡之局、是以本政府以為、中國如出以關於新收入擬作如何用途、任何合情之保證、各國對之、應予以許諾、且應免為横加監管與索求担保之舉、更應允許附加稅之立即實行、本政府深諒此項政策既屬與大美國對華和睦寬仁之夙行關合甚切、故必得大美政府予圓滿之贊同也、

各地通信

蘇州

▲縣公債第一次抽籤 償還吳縣軍用借款發行之縣公債、三十一日為第一年抽籤還本之期、是日省廳道均派代表到場監視抽籤、各團體亦派代表參觀、下午四時開會、首由委員汪星若報告一切、後由省廳道代表驗籤畢、即推定來賓顧啓豎等十八為抽籤員、當抽出〇三、〇七、一一、二四、二七、二八、三二、三六、四四、四八、五五、五七、六四、七〇、七一、七二、八七、八八、九一、九六等二十號為中籤號碼、定二月十六日起付本、

▲茶業加新已告解決 本城茶業夥友加薪運動、經東夥雙方代表於三十一日接洽妥貼、(一)學生鞋襪、第一年二元、第二年四元、第三年六元、(二)學生滿師、以一元五角為最低限度、(三)本店學生返里、給川資洋八元、(四)夥友新金最低限度為三元、現時新金二元以內者一律加至三元、二元以上四元以下者加五成、四元以上六元以下者加三成、六元以上十元以下者加二成、十元以上者由店東自動酌加、(五)甲月增添三個月、連舊例共申六月、全年作十八個月計算、(六)月規一律大洋四角、(七)三年不歸、不另給新、(八)此項加新、於本年十二月起實行、(九)此次運動加新夥友、三年內無故不得辭歇、(十)此項條件、由雙方簽字通過、(偉三十一日)

▲洞庭東山冬防辦法 洞庭東山鄉公所因冬防重要、添募臨時警察、歸第八警察分所管轄、並議定冬防巡查辦法、(一)巡查隊每晚九時出發、分為南北兩組、輪班巡查、以五小時為一次、至天明為止、(二)由鄉重要地點、設瞭望警二人駐守、遇有警信、即飛報警所、得早預備、(三)通令各村、預備警鑼、聞警鳴鑼、(四)警所巡官巡長、每晚十時起、隨帶警士、往各處巡查、(偉三十日)

無錫

▲旅客帶槍案要犯就逮 縣警察新北區分駐所警士於二十六日晚在無錫旅館十五號捕獲攜帶手槍之旅客王根福、徐阿根、鍾來同、徐阿四等四名、解縣會審結果、分別收禁、飭緝本案重要關係人魏文才歸案訊辦、縣署密探長詹駿偵緝副探長過雪鏡奉令後、派夥偵得魏已畏罪潛逃赴蘇、當即牽帶緝警、馳赴蘇州、協同水警三區探員及陸警第八分駐所官警在官瀆里將魏文才捕獲、並拘住與魏同行之郁文齋一名、逐於三十一日下午一併押解來錫、七時許、經戒嚴副指揮官張知事及執法官殷會農開庭、先訊郁文齋、據供因與魏文才同往吃茶、以致誤拘、實與本案毫無關係、庭諭准予覓保釋放、次讓魏文才供稱、此次確為我母七十四歲做壽、賀客中徐阿四與我素識、王根福徐阿根由伊介紹、至彼等所帶手槍、實不知情、請求調查、問官核供、諭令分別收押、候提在押徐阿四復訊再核、(由卅一日)

南通

▲清理沙田之進行 沙田局以清理沙田首在升科、次在丈放新灘、對於私佔隱匿、處罰甚嚴、南通縣境老額各案沙田、未攤粮者申報、故未悉是否一律遵章補價升科承糧、至沿江各沙、有無新灘接漲突漲、及已未圍墾灘地、有無私佔隱匿、亦不得知、刻特派委員滕碩來通、切實清理、滕委俟查明後、即嚴擠勸丈、

揚州

▲再請帶徵自治經費 通邑自治經費短絀、議會議決、就地廣屯離折價附銀項下每兩帶徵二角、以資挹注、經財政廳批駁不准、二十九日議會又補具必須徵收理由、函縣呈省財廳、請照准以重自治、(皋念九日)

▲北鄉赤岸湖盜案傷人 北鄉赤岸湖王家下莊(公道橋北)富戶王汲青、昨(二十八)夜遭盜數十人、蜂擁入莊、衝毀門戶、搶劫抗拒之僕人周二、計八九處、昏不省人、刀傷王子鍾琪之左臂、媳張氏腿中一槍、擄衣飾現洋約三四千金、呼嘯而去、念九早事主已來城、報請勘緝、並將受傷之次子鍾琪、媳張氏、佃戶毛大於二十九日午後樓赴浸會醫院求治、有無性命之虞、均未可知、而受槍傷死八九處之僕人周二、則延至二十九日辰刻、已氣絕斃命云、

▲團長布告維持汽車路 駐揚陸軍第十二混成旅屬吳葉兩團長、二十九日為維持汽車公司營業、特發布告、張貼汽車公司、嚴禁軍人乘車不給代價、並派兵駐棧、盤查軍人、如係因公、准給半價、否則扣留、依法辦理、(逢三十日)

嘉興

▲總司令部嚴查匪類 旅司令部以禾地輪軌交通、人烟稠密、際此時局未寧、難免匪徒溷跡、因於二十九日下令、(一)軍警機密清查、(二)無論商店居民、一概不准容留匪類、(三)鄰居各負監察之報告責、如隱而不報、一經查獲訊實、四鄰亦當坐罪、

▲水警區長查禁賭妓 新任水警第二區區長劉得勝、為整頓地方風化起見、於三十日下令、飭屬查禁、(一)販土、(二)售烟、(三)設局聚賭、(四)土娼流妓、

▲治蝗委員赴鄉視察 實業廳特派禾平善三縣治蝗委員彭儀、於三十日上午、偕同駐禾治蝗委員屠景曾、赴蝗災最重之塘滙區考察、俟該區查畢、再赴新篁新豐兩區考察、(嘉三十一日)

韋廉士大醫生紅色補丸所造

之稠濃鮮紅之新血可療治之

肺體萎弱咳嗽等症

出牙痛苦服用嬰孩自己藥片轉瞬即見安舒奏效如神

香港德輔道中第二十號德忌利士輪船公司龐劍虹先生來函云鄙人小女名喚英當出牙時期痛苦非常晝間哭泣並至夜不安眠鄙人及其母親夜間屢遭其擾無奈何試服嬰孩自己藥片服後轉瞬間則覺其安然舒適徐徐入夢第一夜服用此藥片即安眠一瓶未完疾病如今已活潑異常呀呀學語矣現仍繼續服用蓋取其易於哺食而藥量準確絕無分毫不良作用誠嬰孩之要品治疾之良方也特誌數言使同病者得少問津焉嬰孩自己藥片凡經售西藥者均有出售或直向上海江西路六十號韋廉士醫生藥局函購每一瓶大洋六角每六瓶大洋三元郵力在內

江蘇省蘇州吳縣第二警察分所長王維棟先生來函云鄙人自幼讀書專心芸窗嗣後出外從事軍界政界因操勞過度身體虛弱常覺頭暈目眩咳嗽異常多方調治未見効驗旋來蘇時購服韋廉士大醫生紅色補丸兩瓶立見有效百病消除精神爽快足徵藥品之功效實 紅色補丸第一神妙也特誌之以表謝忱

甘肅寧夏寶豐恒盛成洋貨莊段有本先生來函云鄙人幼年在生意場中因勞太過每屆冬令咳嗽氣喘夜不成眠自購服貴藥局韋廉士大醫生紅色補丸之後果覺有意想不到之效力嗽止喘定夜能安睡效驗之速神無匹謹以遙隔不能登門叩謝因而奉函以鳴謝忱

韋廉士大醫生紅色補丸乃是天下馳名補血健腦之聖藥曾經治愈無數血薄、少年氣衰、腦筋不力、胃不消化、酸楚、瘋癱、斷傷、骨痛、腰背痛、筋系刺痛、諸虛疼痛、臂尻痛等症、對於婦科各症尤為有神效、凡經售西藥者均有出售或直向上海江西路六十號韋廉士醫生藥局函購每瓶一大洋一元五角每六瓶大洋八元郵力在內

家庭衛生小書奉送

敝局印有精美書名曰名醫康健談以及其餘 生然道甚為詳備如欲索取祈即寄一明信片至上海江西路六十號敝藥局原班郵奉各一本可也

韋廉士大醫生紅色補丸 DR. WILLIAMS PINK PILLS FOR PALE PEOPLE

上海銀行公會會員銀行

中華商業儲蓄銀行(簡稱中華銀行)廣告

本銀行於民國元年成立經財政部農商部核准註冊在案開辦迄今已十有四年專營各種銀行業務兼營各種儲蓄利息從優手續簡便如有銀自一元或規元百兩以上者即可開用存款細則函索即寄

行址 上海北京路一百〇二號 電報簡碼 或 Kiangvoh 二一七二 電話 營業室中央三六三 經理室中央一九〇三

商業部 經理各項存款放款押匯匯兌證券買賣代理收付一切手續悉按商業習慣妥穩敏捷

儲蓄部 辦理各種儲蓄特備儲蓄金便存戶領用並設支票存摺

上海石路

天福綢緞局 冬季九折大減價 贈禮券廿一天

每滿念元加贈一元

中國通商銀行廣告

本銀行創辦於清光緒二十二年招集商股資本額定規銀五百萬兩已收二百五十萬兩公積金規銀一百九十餘萬兩設總行於上海黃浦灘七號並設分行於寧波江北岸上海小東門民國路及虹口乍浦路八號等處專營定期各種存款抵押信用各種放款匯兌及商業往來等一切銀行業務各行兼營定期活期囑託往來各種優蓄如蒙惠顧無任歡迎(電話)總行中央五九三虹口分行北二六八八南市分行中一五六三轉(電報掛號)三七七三

商業金融

金融

金價又跌一兩

▲業中有所賣出

昨日大條銀出英倫來電、近期已長一二五、遠期未更、金市繼續疲軟、交易依然清淡、同業中初賣後買、午後賣氣較熾、大連幫稍有買進、而英美日爭匯內部做平見緊、銀行交易稀少、早市蓋大條及銀價幷長、徐降數許、先令揭曉後回高一二兩、匯市趨緊、午刻復鬆、故小去兩許、下午初平後萎、計降一兩另、日金續低、賣戶猶多、結果較前天減去一兩、十二月份已届期、照東匯八錢四分掛價、核計四百〇六兩二錢、交割清楚、二月份初開比上日收市跌落二錢、計四百〇二兩四錢、後降至四百〇一兩八錢、內部東洋見鬆、九點半先令開出四百〇二兩、掛牌如故、各匯內部平平、上海曾買日金八二半、台灣售與匯業八二半、又出與華義英金二先令五辦士三七五、十點後市面略好、花商銀行吸進日金八二六二五、故金價好起一兩餘、十一點三十七分計四百〇三兩六錢、後復疲、日金八二六二五難以售出、銀行僅還八二半、十二點〇五分跌至四百〇二兩七錢、十二點半收盤四百〇三兩、午後開盤四百〇二兩一錢、毛盤減至四百〇二兩七八錢光景、二點半開仙令後續軟、四日金出三井賣與興業計十萬元、價八二六二五、敦豐永永康賣出條子一千餘條、人心遂挫、三點〇七分爲四百〇二兩、時又加四錢、三點半後復跌落兩許、四點一刻卒降至四百〇一兩五錢、係是日之最低價、迨四點二十分閉市收盤價爲四百〇一兩六錢、比較上日小去一兩、一日間最高價四百〇三兩六錢、最小價四百〇一兩五錢、高低相差二兩、登賬一月份四百〇二兩、二月份四百〇三兩、補水上午四百〇一兩、下午四百〇一兩、銀樓飾金仍兌五十六元五角、

英美銀價均放長

▲外匯市面平定

昨傳倫敦電訊、銀市場印度買進現狀、中國賣出、市面平平、大條近期已長一二五、計二十五辦士〇六二五、（合英匯平二先令五辦士六二五）遠期勿動、計二十四辦士八七五、又紐約電美銀價長一二五、計五角四分一二五、英對美已加三十二分之一、爲四元八角五分五六二五、美對英回小一二五、計四元八角五分五、日英仍二先令〇三一二五、日美四元九角、倫敦先令加一二五、計二先令五辦士六二五、又當日十點後路透電、日美已減另六二五、日英勿更、神戶電訊終日未更、市面平定、昨日本埠匯豐掛牌各匯極端和平、香港縮降二錢五分、計八十一兩五錢、意大利長十元、計一千三百〇五利拉、瑞士加一元、計三百〇四元、餘無上落、銀行交易閑散、而英美匯內盤略長、華商進出缺少、惟西商喬某投機家有所拋出、計英數萬鎊、美金二三十萬元、日金早市即低、是後回穩、午收復鬆、午後平軟、金業中少數售出、銀行買氣不爽、約有一百萬元進出、人心如常、結果較上日、計英金長五六二五、美金長一二五、日金減落六二五、標金趨勢疲弱、計降去一兩、各銀行所成交各匯、計上海進日金五萬元、價八二半、台灣售與匯業十萬元、價八二半、華銀行進十萬元、價八二六二五、台灣出先令一萬鎊、華義買進一萬磅、價同爲二先令五辦士三七五、午後三井賣與興業日金十萬元、價八二六二五、

▲英匯　揭布仍二先令四辦士七五、內盤仍硬、一日間僅另六二五上落、華商交易清靜、三月份銀行初售市五辦士三七五、午收二先令五辦士三一二五、下午仍二先令五辦士三一二五、買價上午二先令五辦士四三七五、午收五辦士三七五、下午仍二先令五辦士三七五、

▲美匯　揭曉仍五十八元二五內盤見硬、全日不過一二五高低、交易不旺、投機家稍有售出、三月份銀行初做五十九元半、午收五十九元三七五、下午仍五十九元三七五、買價上午五十九元六二五、收市五十九元半、下午五十九元半、

▲東匯　掛牌仍八十四兩銀行內盤初鬆後穩、午刻復平、下午似疲、計有二五差額、銀行少數買進、人心平平、三月份銀行初售八二半、掛牌後八二六二五、十一點後益堅、爲八二七五、入後八二六八七五、下午八二六二五、買價早市八二三七五、後爲八二半、十一點吸過八二六二五、歸後見鬆、僅還八二半、午收八二六二五、下午八二半、銀行對做八二六二五、交易清淡、

		昨日早市	前日早市
		先令辦士	先令辦士
英國電匯		二、四•七五	二、四•七五
英國即期		二、四•六二五	二、四•六二五
又四個月		二、五•〇〇	二、五•〇〇
銀行買進 又四個月		二、六•七五	二、六•七五
銀行買進 又六個月		二、七•〇六二五	二、七•〇六二五
定貨四個月帶根		二、七•〇〇	二、七•〇〇
以上合規銀一兩			
日本電匯	金元	八四•〇〇	八四•〇〇
以上合日幣百元			
美國電匯		五八•二五	五八•二五
又四個月		六一•七五	六一•七五
法國電匯	法郎	一、四七〇	一、四七〇
又四個月		一、六〇〇	一、六〇〇
印度電匯	羅比	一五九•〇〇	一五九•七五
以上合港幣百元			
和蘭電匯	荷盾	一四四•五〇	一四四•五〇
意大利電匯	利拉	一、三〇五	一、二九五
瑞士電匯	佛郎	三〇四	三〇三
以上合規銀百兩			
香港電匯	兩	八一•五〇	八一•七五
新加坡電匯	兩	九七•〇〇	九七•〇〇
以上合新加坡幣百元			
倫敦大條近期	辦士	二五•〇六二五	二四•九三七五
又遠期		二四•八七五	二四•八七五
紐約銀價	分	五四•一二五	五四•〇〇

洋價漸回落

▲長江一帶來洋二三十萬

洋厘昨日早市七錢三分七厘二五、較前日午市又小一釐七五、長江方面、來洋二三十萬元、七長公債息出來百餘萬元、實氣甚旺、致厘價步落、午市七錢三分六五、較早市復小七毫半、成交總量早市劃洋六十五萬一千元、鈔票三萬元、新幣四萬七千元、午市計劃洋五十五萬一千元、鈔票五萬六千元、小洋江南早市六錢五分七五、午市六錢五分七、廣東早市六錢二分三二五、午市六錢二分四、銅幣早午市均爲三百六十七千、今日陽歷元旦、錢業休息、銀拆早午均開三分、洋行劃頭無加水、大通銀行拆進三十萬兩、息四兩算活期、

	昨日早市	前日早市	昨日午市	前日午市
洋釐	兩 〇•七三七二五	〇•七三九七五	兩 〇•七三六五	〇•七三九
銀拆	〇•〇三	〇•〇五	〇•〇三	〇•〇五
江角	〇•六五七五	〇•六五八五	〇•六五七	〇•六五八五
廣角	〇•六二三二五	〇•六二二七五	〇•六二四	〇•六二三〇
銅元	三六、七〇〇枚	三六、三〇〇枚	三六、七〇〇枚	三六、三〇〇枚
衣牌	二、七〇六文	二、六八五文	二、七〇三文	二、六八三文
角坯	二二九文	二二六文	二二九文	二二六文
貼水	四二文	四二文	四一文	四二文

漢銀滙漲二兩外

▲津漢青濟洋匯均有漲風

昨日上海商業儲蓄銀行國內匯兌行市報告云、銀匯漢電上漲三兩七錢五分、津電跌去五錢、洋匯除天津漢口濟南青島因申厘跌落之故、各漲一元至三元不等外、其他各埠概無更動、茲將各大埠匯價列表於次、

地點及貨幣名稱	匯價	比上日漲或跌
天津行化	一〇七一•〇〇	跌〇•五〇
漢口洋例	一〇三八•七五	漲三•七五
天津銀元	一〇〇三•〇〇	漲二•〇〇
漢口銀元	一〇一四•〇〇	漲一•〇〇
北京銀元	一〇〇四•〇〇	漲二•〇〇
濟南銀元	一〇〇六•〇〇	漲二•〇〇
烟台銀元	一〇〇七•〇〇	
青島銀元	一〇〇五•〇〇	漲一•〇〇
蕪湖銀元	一〇〇九•〇〇	
九江銀元		
長沙銀元		
南京銀元	一〇〇一•五〇	
杭州銀元		
蚌埠銀元	一〇〇五•〇〇	

商況

去年絲頭出口額

▲十五萬七千九百五十三担

查我國絲頭出產、每歲總計有三十餘萬担、銷於歐洲者爲大宗、去年歐莊之動辦、出新時開盤即漲、四川巾子六十五兩、漢巾子六十兩、漢提手八十兩、西安挽手一百六十五兩、汴梁一百五十五兩、內地如蠶吐淡鹹尾繭衣長吐均漲、第二次開價相繼轉俏、華絲商鑒於市面有飛黃騰達之勢、於是馳電莊口抬價搜羅、以致成本翔高、繼而大帮各貨抵申、各歐莊忽由積極而變爲消極、與華商談判、謂里昂標準價軟、須討發電報、論諸海外迨電復之價殊難接近、誰嗣後海外來賑竭價愈縮、而華商之大帮絲頭迄今尚未銷售、不得不上棧做押、今年華商受川漢皖野貨之厄、已創鉅痛深、滬紀號家無不愁眉雙鎖、絲頭前途更堪杞憂、茲將統年出口總數例下、（單位担）

里昂	白絲頭	三〇、〇〇二
又	黃絲頭	五四、二四七
馬賽	白絲頭	一九、四七八
又	黃絲頭	四三、六〇九
倫敦	白絲頭	四、二〇四
又	黃絲頭	五、〇〇六
日本	白絲頭	三、三六〇
又	黃絲頭	二、一四七
共計		一五七、九五三

另訊、歲律云暮、本埠絲頭市面幾停滯、緣百利昨接里昂來電、黃白絲頭標準價又跌、黃貨嘉定淨巾子每基羅祇開一先令十一辦士六二五、幾至有行無市、白貨絲廠長吐九先令兩辦士一二五、昨日滬市交易零落、價仍不振、茲將市盤錄下、

貨別	售價	成交數	購進行號
絲廠挽手	九〇兩	一五〇包	運納
絲廠長吐	二三八	三〇	百利
四川長吐	一四〇	五〇	台綠

九六債停辦交割

▲如欲變更部令……須向平政院起訴

▲澈銷不必存案……准由原告隨時閱看

昨日本埠証券市況、已值陽歷歲終、交易極爲冷淡、經開出一月份整理債兩種、計七年長期初開七十元零七角、較交割前好起一角、旋又回下二角、收盤七十元〇一角半、較前緻跌四角半、整理六厘祇在上午收盤做有成交、市價初爲八十二元〇五分、繼爲八十二元、結果較前差小四角、全日僅成交四萬五千元、內分正六一萬元、七長三萬五千元、又聞零如客戶對於交易所延期交割、亦將預備起訴、則此番風潮、恐非極短時間內所能解決、再昨日該所第二十一號經紀人已在公廨請求清理矣、下半年期貨總成交數二六〇七九五•〇〇〇元、

農商部因九六公債暴跌、電令上海證券物品與華商証券等交易所暫停交割、聽候查辦、茲悉華商證券交易所經紀人葛洪生等四人已延律師對於該交易所向公共公廨提起訴訟、前日由廨給諭該交易所將各種賬簿及所收經紀人之保證金交存公廨候核、該交易所本論亦延律師於昨日下午二時投廨、提出理由、陳述良久、要求將所頒諭單取銷、而原告之律師反對、俞襄讞與英馬副領事磋商之下、論曰、此案本公堂辦理極爲愼重、當時由農商部嚴譽事文件到公堂、證明部令、始准原告所請、查交易所係向農商部領取執照開業、自應恪遵部令、如欲取銷堂諭、莫若請求農商部更變部令或撤銷部令、方爲根本解決之法、故今日被告請求、未便照准、而英領亦宜稱俞會審官所示各節、本陪審領事極表贊同、暫見以爲交易所係根據農商部執照產生、應受農商部管轄、倘有不能遵照部令辦理之處、中國政府謂有平政院、係屬行政訴訟機關、儘可向平政院請求救濟云云、隔由俞君援筆判曰、被告之律師請求駁回、呈出之部令抄件一紙、交涉署來函一件、附卷、請求狀之第三款一切賬簿不必交存本廨、每日辦事時間、由原告等及其律師譯員得隨時到該交易所閱看、

呢絨業預備結束

▲定貨號家非常審愼

昨日呢絨市面平穩、本帮僅零星交易、銀根暗緊、除熱銷貨外、多不欲多辦、而定貨號家放賬亦極審愼、非信用卓著概不賒欠、故連日以現交居多數、總之陰曆年關日近、此後營業將逐漸減小、而謀收束矣、

陳柏油將罄

▲新貨不能運來

柏油正當銷令、乃滬杭貨車停止、浙油來源絕望、而鄂西時告不靖、荊油新貨延遲、滬上受幾方面傾軋、以致陳貨無論高次、一概紛將售罄、頗有捉襟露肘之勢、近聞漢上新荊油已有到下、然數新之際數必不多、大概總不能盡量所辦也、滬市售價依然如故、計列於下、

牌	價（兩）
朱洪茂新九〇五	一八•〇〇
三恒慶新又	一七•八〇
雞牌慶新又	一七•六〇
尖牌平新又	一七•四〇
雞牌平新又	一七•二〇
尖牌津新又	一七•〇〇
雞牌津市又	一六•八〇
尖廠城油天轉	一六•四〇
牌插雲油又	一七•〇〇
府插雲油又	一六•六〇
尖插雲油又	一六•二〇
大關油又	一六•〇〇
江西油又	一五•八〇
木車油又	一八•六〇

菓子存底約二萬

▲淨黃貨秘洋莊搜羅一空

菓子市面俏極一時、除日商大批採購外、而西洋莊交易亦有二萬至三萬淨貨搜羅一空、市價參錯不一、查江浙兩省運四鄉存二十餘萬、均囑和莊貨、惟內地各油坊鑒於油銷不利、都停業、於是菓子胃口頓呆、洋莊因買成未能運出、暫不收買、市面因此頓挫、平望等處頂好黃菓子做到九元二角、浦東子價九元一角、洋莊作六兩五錢爲底盤、兪湖漢口九江菓子均已售罄、可見今年洋莊去路暢旺之一班矣、

豆餅開市後即漲

▲客販心虛搶辦之故

豆餅本月份昨已停止新買賣、初開一兩六錢四分半、以賣方情虛搶辦、第二盤即跳至一兩六錢六分二五、午後雖有散套售出、而市面不爲所動、收市價仍大至一兩六錢六分半、比前日又漲起一分以上、遠期正月份一兩六錢二分七五、二月份一兩六錢二分半、比之前市亦漲分許、後首以原料昂貴、來源斷擋、存餅不充、尚望佳象、至交割現餅尚須至月底始已、目下已有現棧單二萬左右、

粳米將有大宗來貨

▲放扣米船有釋放消息

洋米中關貨又小一角、昨日洋米市況、因消路消淡、中關以下者各小一角、衆以陽歷新年、各洋棧照例封關、本街雖有去胃、以不能出貨、採辦不老、全日祇開二號西貢特別米一千二百餘包、價十三元二角、比前首小八分、又中關米四百八十包、價十二元八角、小一角、後市暫無佳象、實以到貨瀰日共有十萬之多、加之前存、爲數頗鉅、衆以客帮採辦如何、再定市面之上落、

▲放還被封米船之函知　滬北米業聯合會、以迭接崑山無錫等處來函、報告運米船隻、屢被軍隊封提、以致船戶裹足、影響糧運、函請轉呈總司令部、放還被捉之船、並請保護以後運米船隻、除已據情函請總商會轉呈外、並又分函各該地軍民長官、請予一體保護在案、昨米聯會會長范和笙、先後接到崑山、無錫、蘇州等地各米業公會來函、前此被捉米船、現已得總部電令、悉數陸續放還、並蒙當地官廳允許運糧船隻、准予免提、日內當有大批米石運滬云云、范會長准函後、昨已分別

[illegible]各米業、以便安心回鄉運米來滬、[illegible]省長公署、於[illegible]米價高下不一、擬派員來滬整頓、以杜後患、嘉穀堂米業公所、昨開臨時會、對上項辦法、頗表贊同、經討論結果、僉謂奸商操縱米價、其主要原因不外三層、（一）偷運出口、（二）壟斷來源、（三）受時局影響、在表面觀察、防止偷運、但奸商詭計多端、實防不勝防、本所爲滬埠米業、重要機關、應呈署申述經過、及各種弊端、藉作調查時之考證、並盼早日派員實行、以維民食、議畢、飭文牘科即日起稿、擬就即發、

今年糖價有上漲之可能

▲限制產額……歐洲食糖有不足之虞

▲競起收買……糖價乃呈昂騰之氣象

今年世界糖產、據查爲二千三百十七萬九千噸、其後以俄國甜菜糖歉收十八萬噸、結局僅有二千三百萬噸之數、與去年之二千四百三十七萬六千噸相比、減少一百三十七萬六千噸、其比率恰當百分之五•六、自此消息傳播後、倫敦紐約兩期糖市場突然上漲、與去年上半期之低價比較、高起百分之二三乃至五七、

	去年十二月 高價	去年上半期 低價	比較	比率%
爪哇糖（盾）	一四•〇六	九•四三	四•六三	四九
古巴糖（元）	三•四三	二•一八	一•二五	五七
倫敦粗糖（令）	一八•五〇	一三•一〇	四•六〇	三三
大阪糖（圓）	一五•三〇	一二•九〇	二•四〇	一九

然復何爲其如斯、一按其故、則世界糖產中之二千三百萬噸、如印度•歐洲之俄•法•德•荷蘭坍、及美國所產幷其屬地如西印度•檀香山•斐律賓諸地•大部分均爲自產自給、惟古巴與爪哇、向有定量供給於市場、此外尚有三百萬噸之數、與古爪之糖競爭於市、然據紐約某糖業雜誌所估計、所可供給於市場者僅六百八十萬噸、而本年向爲供給重要者之糖產、反比前年減收一百十八萬四千噸、（單位千噸）

	本期	前期	減額
古巴	四、五〇〇	四、八八五	三八五
爪哇	一、九二〇	二、二六九	三四三
巨哥斯拉夫羅馬尼亞	一、〇二九	一、四八五	四五六
合計	七、四六五	八、六四九	一、一八四

糖產主要各市場之存貨則比前期增二十四萬八千噸、（單位千噸）

	本期	前期	比差
九月一日歐洲主要之七國存糖	八五〇	六四二	增二〇七
十一月六日美國存糖	二三五	八三	增一五二
十二月十日古巴存糖	二四一	二七四	減三三
十二月一日爪哇 糖	五二九	六〇七	減七八
合計	一、八五五	一、六〇七	增二四八

以存糖之增額、抵產額所歉收、供給尚少九十三萬六千噸、約當市場供給數量一六百八十萬噸一之一成四、而糖價已比低値恢復百分之二〇一五〇之數、就此可知今後之糖價標準、與有極大之關係矣、

進而言供給減少所受之脅迫最烈者當爲英國與歐陸諸國、何也、本期古巴糖產經去年十二月十日古巴總統之命令、限制爲四百五十萬噸、其中運往美國者三百五十萬噸、本島消費十五萬噸、美國以外輸出之糖祇有八十五萬噸、然去年輸出至美國以外之糖、自一月至十月運往歐洲者五十七萬四千五百六十八噸、其他各國三十一萬九千六百十五噸、合計當在八十九萬四千一百八十三噸十一十二兩月之數目未明、大約全年運往歐洲以外各國爲三十萬噸、其他三十四萬噸、合計在一百萬噸之譜、本期則運往歐洲者祇五十五萬噸、以前期糖產有七百四十萬噸而運往歐洲祇六十四萬噸、本期糖產減至六百八十萬噸、試問茲五十五萬能足敷歐洲諸國之需求乎、雖歐洲存糖果比去年增加二十餘萬噸、但俄糖收成已少十八萬噸、即以其經濟狀況不能補充其缺額、然如歐洲之消費無大差、有一百萬噸外糖輸入之必要、今古巴糖對歐輸出之餘力祇五十五萬噸、所少之四十五萬噸、勢不得不向市場補充、此倫敦期糖所以飛漲與夫爪哇之有力買戶羣起收買所由來也、

白煤下身貨暢銷

▲各鄉鎮客帮採辦者頗不乏人

白煤銷塊、近來走銷雖旺、而存貨尚充足、故市價迄未見好、而下身貨小子、灰子等近日市場上銷路更較塊煤爲多、且附近各鄉鎮客帮來滬辦貨者又爭先恐後、致各洋棧存底大減、故凡有現貨者莫不抬高售價也、是以日來市面頗爲活潑、茲將最近售價錄下、計東京小子十四兩七錢五分、灰子十一兩六錢五分、屑七兩二錢五分、山西小子十四兩四錢、灰子十一兩二錢五分、屑七兩、開跑小子十三兩二錢五分、灰子十兩屑六兩、柳江小子八兩灰子六兩一錢五分、屑五兩一錢五分、

碼圓肉升兩許

▲蘭花子停滯

桂圓肉近日來無運到、同安牛晒圓肉號貨稍有開出、價仍五十兩、石硤生晒圓肉久無來貨、各行自辦貨亦已告罄、市上號貨祇好存數箱、前以不肯賤售、迄未開出、昨某行適有去胃、當向號家談價、旋以六十兩成盤、較前日售價反加兩許、趨勢堅定、

蘭花子自浙局變動以來、杭帮即已停止採辦、北路近日亦僅零星交易、市面甚平、昨某號開出一批、顏色身份均佳、惟稍有雜質、價開二十兩〇半、衣檔及陳貨無人問訊、前途似無好象、

五金交易暢滯互見

▲白鐵皮　四十八片薄花色無大宗交易、售價停頓如故、計美貨十四兩二錢五分、英貨十三兩五錢、厚花巴三十三片英貨因某商收進甚多、故開價高起一錢左右、餘若二十四號及二十八號等、尚均無變動、

▲鐵板　昨日銷路不弱、本埠各鐵廠亦收進不少、故同業人心挻佳、到貨亦少、售價回漲一錢至一錢五分不等、祇有一吩半以上之厚花色、因銷路甫平、無甚變化、計二哩半五兩七錢五分、半吩四兩六錢、七哩半四兩三錢五分、

▲洋釘　昨日[illegible]批去六七百桶、係法界某建築帮所購、價與前日相等、本埠建築帮多賴、因年關已近、除需用者外、尚批談判、迄無傳聞、三吩至六吩小花色、亦之良好消息、（英）

另訊、昨日五金市面、因國戶及客帮等有採辦、市況頗有熱鬧之象、各貨行情亦漸入佳境、英銅板昨客帮收羅甚勁、價均漲二錢半、五厘四兩七錢半、七厘半四兩六錢、二篇半及一分以上各花色亦均好起一錢出客、英美馬口鐵製罐廠收辦仍力、惜無貨以應市也、價格因之甚堅、念司鐵昨日銷去五百餘箱、價比上日漲五錢位、計坤和豐裕諸貨售十七兩、三井貨十六兩、茂生雜大利康諸貨均售十五兩三錢、法西釘昨日成交亦有三四百桶、價五兩、小分釘玻璃店昨有大批買進、價三分七兩五錢四 五分七兩二錢半、六分七兩、中白鐵瓦楞鐵黑鐵皮等昨日亦有售出、惟行情無甚上落、（波）

金鈎蝦米到念四兩

▲漢帮已辦去八十餘箱

昨日胡葉記號開出江西陳貨香莊六件價七十四兩五錢、又三件、價八十八兩五錢、又五件、價九十三兩、又前日鎮安輪運來金勾蝦米二十四箱、爲鼎康債記震新元家之貨、昨已提出、貨色尚佳、漢口帮辦八十餘箱、業已裝出、價高莊八十一兩、稍次八十兩、

糖市清淡

▲期現貨價形相仿

昨日糖市海外來電、古巴現糖價格未更動、紐約期糖五月份小二分、三月份未動、七月份價爲三•四四、爪哇現貨大一二五、一月份大二五、二月份大四三七五、三月份大三七五、六月份新貨價爲一二•九七、市匯結價八二五、公會劃市價氣銷沈、惟以出戶稀少、均形立穩、初盤本月份成交價八兩四錢、正月份八兩八錢、二月份未有做開、二盤正月份微升八兩八錢二分半、二月份八兩九錢五分、交易寥寥、結果收盤本月份八兩四錢、正月份八兩八錢二分半、二月份八兩九錢五分市且堅固、現貨㊉嘜喊八兩四錢、別色與前相彷、但以今日爲陽歷元旦休息、故交易更形微稀、

東糖存貨調查

▲共十八萬九千八百六十九包……

▲比前週減少二萬包有餘

本週內東糖僅有六甲丸運到四千六百包、明華廠仍然停車、消路則有長江帮稍有採辦、內地祇因運輸受阻、致形停頓、核計週內走場計有二萬〇千七百餘包、茲將各棧存底列表如左、

花嘜	三菱	[illegible]山	明華	總數
◎	二八、七六八	一〇、三六五	一〇、六四六	四九、一三三
YT	二六、三三三	一三、六五五	一〇、七三五	四六、六四四
YP	一六、六二八	七、六五七	一、八〇[illegible]	二一、五一〇
YS	二、四九七	[illegible]	七、六五四	五、一六二
[illegible]	二、九四六	七、二〇四		一八、〇一四
ET	三、六五二	三、〇三〇		六、六八二
ER	三、七三五	七〇〇		四、四三五
EZ	一、七〇〇	—		一、七〇〇
TX	三、七七三	[illegible]		五、〇五一
TK	二、八六九	八三五		三、七〇四
TM	二、五四三	八三五		三、三七八
[illegible]	八九五	—		八九五
[illegible]	九二〇	—		九二〇
[illegible]	四五〇	四、〇〇〇		四、四五〇
[illegible]	四、二九六	一二二		四、四一八
AW	一、八六四	七、四二五		九、二八九
[illegible]	一、五三〇	二、九四四		四、四七四

一年來九六債之回顧

▲最高七十一元六角……最低三十九元五角

近年來國內證券市場爲羣衆買賣之焦點者、厥惟九六公債一種、因此集中、各自操縱、市價漲落、漫無標準、而傾家蕩產者時有所聞、以公債盡爲投機事業、弊害誠多也、雖然試一反觀國內金融界以買賣公債維持其營業者、則又比比皆是、不過此中略有階級之分、卽實力弱小者常爲强大者所支配、査九六債發行以來、社會上極不信用、市價曾小至十四元、不可非謂我國國債之特色、又考往歲、九六在市場上不過一附屬品、鮮有人注目及之、自整理案內各債發經抽籤還本、流通額漸形缺乏、以致一般營公債事業者、轉趨九六投機買賣、其更製造種種空氣、使九六價格逐漸抬高、藉以引誘羣衆角逐於此、前歲國內騷擾、政府竟招集各國關稅會議、主張關稅自主、而在此事前、某某等銀行以爲關會結果、最低限度必能增加稅收、而九六有優先權、必在整理之內、市價回好自意中事、遂一味收進、因之價格隨日月而增高、至歲闌已躍登四折之上、迨上年初、竟又高至七折、漲風之猛烈、可謂空前絕後、當時市價人心、嚮隨某方轉移、以致價格益發堅挺、雖在二月份曾一度落至五十三元一角、然不旬日仍舊恢復原狀、至是市面上流通額大感缺乏、蓋已盡入某行之庫中、嗣後卽以關會停頓、亦不另生他種問題矣、在九月之前、價格始終保守六七之間、可稱九六公債之黃金時代、詎夫九月中旬之初、南軍陷落兩漢、江左告急之消息傳來、人心始形恐慌、有貨者爭求脫手、市價遂急轉直下、一瀉無餘、驟跌至五八、可謂一年來九六回降之第一聲、旋以某某等銀行出而收買、人心始漸鎮定、價格復陸續回上、此時適値新閣成立、潘復長財之秋、對於九六補息聲浪、甚囂塵上、某某等銀行又大收特收、市價頓復舊觀、而前次收藏之某戶、以關會停頓、期望又絕、趁此時機如數出盡、果也未久、潘復付息辦法、歸於曇花一現、繼以直省秋熟、現銀缺乏、金融界拋出陡增、價格大落、滬市雖不爲之搖動、然人心至少總受影響、故此後稍受打擊、卽一蹶不振矣、蓋滬上空頭之拋出也、衆咸以爲必無若是之數量交割、定須半數了結、不意適得其反、因之南北市況、不約而同咸趨下降、多頭知大局之惡劣、頗悔昔擧、然已勢成騎虎、欲罷不能、惟有一面加碼買入、一面向財政部呼籲維持、藉冀挽救於萬一、當時財部亦有作用、卽與銀行團確商借款付息事宜、頗有端緒可見、市價亦已抬至六折之上、衆咸以爲可告平靜無礙、孰意平地風波、頓使證券市場態度變色、卽某四大銀行對於九六借款付息以本身無關係之故、忽退出銀團、此時交通銀行雖爲加入、而安格聯又不允保管、各種惡劣消息傳出、人心大慌、市價一落千丈、在十二月十三日、農商部准財部要求電令京滬證券交易所暫時停止九六公債一部分交易、並派員南下査辦、市面遂益爲紊亂、九六暗盤竟至一度小至三十九元、此後雖稍稍回上、不過少數小客戶買賣所致、故農商部對於交割問題雙方已經商妥者、實爲空氣作用、蓋全體經紀人每屆會議、同意如期交割者占多數、不同意者亦有其人、卽或一家反對、已足破壞全體而有餘、遑論其衆五、該所復於二十九日接農商部停止九六十二月份交割電令、當時全體經紀人與全體理事會議結果、初意不以爲然、仍須依法照平日交割辦理、覆電亦已草就、又經長時間之研究、稍爲變通、改交割期延後五天、俾各方有充足預備之餘地、而三十日上午該所忽奉公廨堂諭、派員實行檢查關於九六一切事件、(事見昨報)玆將年來九六各月份期貨高低記賬價格製表如左、(單位元)

月期	最高記賬價	月	日	最低記賬價	月	日
一月份	六八·六〇	一	二十	三九·五〇	十二	五
二月份	六九·〇〇	一	十九	五三·一〇	一	五
三月份	六七·九〇	二	一	六一·八〇	三	五
四月份	七〇·〇〇	四	廿一	六二·二〇	三	十五
五月份	七一·〇〇	四	廿一	六四·七〇	四	十五
六月份	七一·〇〇	五	三	六一·五〇	六	十二
七月份	七一·六〇	五	三	六〇·四〇	六	二
八月份	六八·[illegible]	八	二	六三·〇〇	六	二
九月份	六八·七〇	八	二	五八·一〇	九	二
十月份	六九·四〇	九	二	五八·八〇	九	十一
十一月份	六六·〇〇	九	四	四九·八〇	十一	念二
十二月份	六六·三〇	十	八	五三·〇〇	十二	十一

紗花可望站定

▲美棉漲十三磅音

昨日棉紗統市交易尙有六百多包、並不因陽曆年底而減少、蓋商界習慣、不注重於陽歷故也、市面情形以大勢推測、當可保持原狀、昨由廣東江西天津等幫購進各牌粗細棉紗六百包、賣價大致平平、廠開未聞、玆列詳細幫口及成交數量列下、江西幫購進各牌紗一百三十五包、計二十支電車一百二十九兩五錢、十六支紅團龍一百二十六兩二錢五分至一百二十六兩七錢五分、十二支金雞一百二十五兩五錢、天津幫購進各牌紗一百十五包、計二十支寳光一百三十五兩、三十二支盤鳳一百八十兩、漢口野雞等幫購進各牌紗一百餘包、計二十支豐年一百二十九兩五錢、十六支盤金魚一百二十六兩、三十二支菊花二百四十二兩五錢、

本埠期棉無市、現貨市況大致仍平平、近來來源雖較旺於日前、然各廠另星採辦亦不覺寂寞、故市面頗定、不過望其轉機、仍屬不易耳、公會交易計同興進通州花一千五百包、價三十兩、現貨送廠、崇信進安慶花四百包、價二十八兩二錢五、送廠、陳公茂進鹽城花二百包、價二十八兩、又進安慶花五百包、價二十八兩、現貨棧交、申新進安慶花二百包、價二十八兩二錢五、現貨送廠、東棉進陝西花一百件、價二十八兩二錢五、現貨棧交、到貨計陝西花一千七百件、通州花一千餘包、姚花六百念包、永昌進通州花三百包、價二十八兩五錢、乾豐進下沙花價一百二十六兩、又一百包、價二十六兩一錢、碼頭過秤、

三十日紐約棉市以利物浦電訊良好及現需較佳、因之買氣發旺、市況活動、計一月期爲一角二分七厘七、較前日大十三個磅音、三月期爲一角二分九厘五、較前日大十個磅音、五月期爲一角三分一厘四、較前日大十三個磅音、七月期爲一角三分二厘九、較前日大十二個磅音、十月期爲一角三分四厘四、較前日大十個磅音、現貨爲一角三分〇五、較前日大十個磅音、一月期最大價爲一角二分七厘七、較前日大十三個磅音、最小價爲一角二分六厘六、較前日大十二個磅音、利物浦棉市三月期爲六·八一辦士、較前日大·〇七辦士、十月期爲七·〇七辦士、較前日大·〇六辦士、現貨爲六·九〇辦士、較前日大·〇五辦士、埃及棉現貨爲一四·〇〇辦士、較前日大·〇五辦士、孟買棉市初隨紐約而漲、但後以歐洲出口商賣出而跌、計平茄爾爲二百十四羅比、較前日小三羅比、奧姆辣爲二百〇十二羅比、較前日小二羅比、勃洛去爲二百五十四羅比、較前日小三羅比、

籌備收回開平礦

▲設立事務處

灤州礦務有限公司、籌備收回開平煤礦、現已組織籌備收回開平礦產事務處、並致函省議會、請推擧籌備員一人、玆將其原函及事務處組織章程、分誌於下、

▲致省議會函　敬啓者、灤州礦產爲實業之基礎、開平礦務、爲吾直之富源、溯自光緒初年、由總督李文忠奏明、招股創辦、成效甫彰、拳亂遽起、遂爲外人乘機佔有、歷經交涉興訟、經歷多載、迄未收回、於是吾直官紳、招集股本、組織灤州礦務公司、以資抵制、而爲收回之張本、從此競爭、幾時不支、乃定聯合營業辦法、並於條文內、訂明十年、爲收回之期、以保主權、復得之功效、迨民國十一年、屆滿十年期限、當期根據合同專條、由本公司向開平公司提議收回、並經商貨會商勵援案進行在案、函電紛馳、疊經敦促、並屬選派全權代表來華、以便早日定議、嗣據最後函復、聲明可以協商、並據稱各項節目、爲協商時之依據者、必須詳細研究、爲時甚久等語、復又一再去函請其從速研究、以上歷年規畫情形、業經先後函致直隸實業廳、轉呈省長、並呈報農商部、又於本年十二月、公推敝公司法律顧問、張照運君爲代表、赴農商部接洽各在案、惟是收回一事、頭緒紛繁、故於上屆股東會中、提出報告、復於本年十二月十一日、召集股東特別大會討論、表決特設機關、專力籌劃、名曰籌備收回開平礦產事務處、專任籌備各項事宜、當場通過組織章程、計七條、除由敝公司股東會公推理事七人外、特設籌議員五人、懇請農商部直隸省長及貴會、各選任一人、由敝公司另聘嫻悉法律礦務專家二人、公同籌辦、敬希查照、並選任籌議員一人、加入籌商、庶幾上下一心、通力合作、共圖對外以期收回礦產、既以慰貴會注重國家權利之深心、亦以償敝公司多年之宿願、無任企禱之至、

▲事務處章程　第一條、本處係由灤州礦務公司根據開灤聯合合同第十七條所載、自本合同簽定之日起、十年後、灤礦公司、應有權可將開平公司之全產、由兩造商定公道價値、購回之規定、呈明農商部直隸省長設立、並請派員協助進行、故名曰籌備收回開平礦產事務處、第二條、本處理事五人至七人、由灤礦股東會、公擧籌議員五人、由灤礦呈請農商部直隸省長各選派一人、並函請直隸省議會選任一人、由灤礦聘請嫻悉法律礦務專家二人、公同籌辦、以集衆思、而發廣益、第三條、本處應行籌辦事項列左、一、關於與開平礦務有限公司協商收回事項、二、關於調查、評定開平礦價値事項、三、關於籌備收回開平礦產集款事項、第四條、本處籌議員對內條項、理事會議決、應由理事籌議、對外交涉、應由理事二三人行之、第五條、本處籌備第三條所列事項、俟遇必要時、灤礦董事、亦得列席與議、所擬辦法、並須提交灤礦全體股東會決定後、始能實行、第六條、本處經費、應由灤礦先行籌撥、其應如何支銷、候收回事宜辦理完竣時、再行酌定、第七條、本章程由灤礦股東特別會通過、呈請農商部直隸省長備案、並函致直隸省議會查照云、

國內外商業事情

本年日本貿易之預測

▲匯價可望維持……入超情形減少

三井洋行駐海外支行之各種報告而推測本年日本貿易之趨勢如左、

(一)日美匯兌將維持四十九元之比價

(二)大條銀市繼續低落而中國內亂、上半年內亦無平靖之望、

(三)上半年日本進口貨價額約爲十一億元、出口貨約値八億一千萬元、計入超三億元、比去年同期之入超減少一億五千萬元、

其重要商品進出之推測有如下表、(單位千元)

進口貨價額	一九二七年一月至六月之預測	一九二六年一月至六月之實數
原棉	三〇〇,〇〇〇	五〇〇,〇〇〇
機器	四七,〇〇〇	四六,〇〇〇
鐵	六〇,〇〇〇	五八,〇〇〇
糖	三五,〇〇〇	三二,〇〇〇
洋米	四三,〇〇〇	二五,〇〇〇
木料	四四,〇〇〇	五〇,〇〇〇
紙漿	三,〇〇〇	四,〇〇〇
豆餅	七四,〇〇〇	八七,〇〇〇
羊毛	四二,〇〇〇	四六,〇〇〇
小麥	二八,〇〇〇	七一,〇〇〇
雜項	二〇,〇〇〇	二三,〇〇〇
出口貨價額		
棉紗	二八,〇〇〇	四五,〇〇〇
棉布	一三二,〇〇〇	二五,〇〇〇
海產	十,〇〇〇	一〇,〇〇〇
絲織品	五,〇〇〇	六五,〇〇〇
精白糖	一三,〇〇〇	一四,〇〇〇

絲交無暇談判

▲洋行忙於結束

昨日本埠洋莊絲市依然閒散、香海外

▲紐約	磅音	
一月期	二·七七	(漲三磅音)
三月期	二·九五	(漲十磅音)
五月期	三·一四	(漲三磅音)
七月期	三·二九	(漲三磅音)
十月期	三·四四	(漲十磅音)
米特令現貨	三·〇五	(漲十磅音)
一月期最高價	二·七七	(漲三磅音)
一月期最低價	二·六六	(漲三磅音)
▲孟買	羅比	
平加爾十二月至一月期	二一四	(降三羅比)
奧姆辣十二月至一月期	二四二	(降二羅比)
白洛班四五月期	二五四	(降三羅比)
▲利物浦	辦士	
三月期	六·八一	(漲七辦士)
十月期	七·〇七	(漲六辦士)
米特令現貨	六·九〇	(漲五辦士)

期絲電報殊鮮轉機、各歐莊忙於結束、無暇談判、昨祗稍有補充缺貨、及內地綢廠略有零星交易、市價難望轉漲、計達昌進源廠經二十包、開利興進白乾經十七包、山東幫進新安黃絲二十一包、杭甬兩幫及禮榮洋行運皖白絲三十一包、價均平疲、

茶葉俄莊尙有交易

昨日本埠洋莊茶市依然停頓、綠歐美茶莊均以前途銷路不振、咸持觀望態度、昨日全市均無交易、惟俄莊銷路尙不十分疲滯、陽歷新年或有活動之望、

商店消息

新新一週紀念廉價訊

新新公司自擧行廉價以來、連日生意均甚熱鬧、二樓尤爲擁擠、聞綢緞部於此週年紀念之期、對於時下花色綢緞早已搜奇集異、羅致靡遺、減價期內一律照本平沽、其中如新花虎林湘緞每尺祗沽一元四角半、時色毛織緞每尺減沽自六角至一元八角、花色尤多、最宜於製旗袍之用、又如每尺九角八分之鶯歌綢、一元四角之羅馬錦、其餘窗紗綢華絲葛軟緞綾綺一律削價平沽、

交通借換券第一次抽籤

▲此次應還本五十六萬元……

基金不敷暫先付息

交通借換券第一次抽籤、已於念七日下午在北京中央公園擧行、因禁街交通不便、延期甚久、結果抽中七號如左、

四　九九
二五　三一　四九　五一　七二　八

借換券自發行後、此次爲第一次抽籤、應還本洋五十六萬元、又同時應付之第三期息金、三十二萬元、兩共八十八萬元、査借換券還本付息基金、按照條例、由路電郵三項解部餘利內撥付、近年以來、戰事不息、路電兩項、本已無款可撥、而郵政亦以營業不佳、未能如數撥付、據調查、截至現在止、中交兩銀行收到之基金、總計祗有五十八萬元、僅缺三十萬元、故交通部決先照付息金、其中籤債票本金、俟基金撥足時、再行通告支付云、再交通借換券發行經過、外間均未悉詳情、玆更略述於左、以供參考、

(交通借換券發行經過)交通部歷年向各銀行押借及透支款項、其中無的款歸還、暨無確實抵押者、截至十四年六月止、本息累計、共約六百萬元之譜、各款原訂期限、多爲三個月、半年、或隨時歸還之短期借項、月利息多在按月一分五厘以上、近數年來、交通部財政竭蹶、未能如期淸償、故在銀行方面、則屢次催索、終不能收回資金、財政部旣担高重之利息、由感應付之維艱、遂與各債權銀行磋商、解決辦法、商定將交部歷年向各銀行直接押借、及透支之款、統總計算、展長期限、減輕利率、由交部發行一種借換券、定額八百萬元、按九扣抵付債款、此項借換券、分作十年攤還、年息八釐、以路電郵三項解部餘利、爲該券還本付息基金、係先從郵政解部餘利項下、自十四年七月起、每月撥銀元九萬元、自本年一月起、每月撥銀元十萬元、至二十年六月底爲止、其餘不敷之數、再從路電兩項解部餘利內撥補、此券自十四年七月一日發行之後、其中券面六百五十二萬一千一百元、係按九折抵還各銀行借款本息五百八十六萬八千九百九十元、每年所省利息、約在五十萬元以上、又券面一百二十一萬七千八百元、係按八十二元變售、收進現洋九十九萬八千五百九十六元、其所以按照八二作價者、蓋以十四年八厘公債適於此時前數月發行、其淨收現款係按每百元八十二元計算、交部借換券售價、卽以此爲標準、又券面二十六萬一千一百元、係借撥各機關押存銀行及部庫現存之數云、

日本之對外貿易

十二月下旬日本輸出入貿易額如下、

輸出	五六、一七四、〇〇〇元
輸入	六〇、二五五、〇〇〇元
入超	四、〇八一、〇〇〇元

市價彙覽

三十一日

米市（元）

滬南

河特別更、又中次貨、南角至機稻、松江至薄稻、陳倉至薄稻、張堰至早稻、朱涇至早稻、北郡至變元、常帮杜尖至白粳、南里至杜尖、又羊尖至白更、周莊至白更、北坼至白更、三豐至白更、振興至機尖、殷小五至白更、倪小七、趙桂榮、陳阿興、周大福、沈義和 ……

一七·二五　一六·四〇　一五·九五　一五·三〇　一五·二〇　一四·二五　一四·二五 …… [illegible]

漢冶萍公司昨日生鐵市價表

▲浦東碼頭出貨

頭號　上海無現貨
二號　四十二兩
三號　上海無現貨
馬丁　上海無現貨

絲市

建昌、慎餘、開利、陞永和、富帮、杭帮、禮榮 …… 三盞、黑虎頭二號、公司頭二、H馬H頭、金雙鶴、又、紫鶴頂頭 …… 滬廠經、白乾經、白大經、粗黃絲、皖白絲 ……

[illegible]

外匯

滙豐…… 卜新票一千元每萬元、又新票二百五十元每萬元、又老票五百元每萬元、又老票五元至二十五元每萬元、馬克十萬元票每十萬元、馬克一萬元票每萬元、法郎每元、新加坡每元、印度每元、金鎊每元、美金洋每元 ……

[illegible]

雜糧

二號西貢米、大豆、湖北豆、平湖豆、崇明赤豆、大連小麥、六合小麥、津東生仁、山州生仁、徐州生仁、沙口豆 ……

油餅

豐記廠豆餅、大豐豆油、聚牛生油、興記廠豆油、茂記粗豆油、上海市棉籽餅 ……

[illegible]

棉花

申新廠安慶花、崇信通州花、陳公茂鹽城花、又安慶花、同興通州花、東棉陝西花、永昌通州花 ……

二八·二五　二八·二五　二八·〇〇　二八·〇〇　二八·二五　三〇·〇〇　二八·五〇 ……

棉紗

二十支江西帮電車、十六支紅團龍、十二支金雞、二十支電車……、三十二支盤鳳、二十支寳光、十六支盤金魚、二十支豐年、三十二支菊花 ……

[illegible]

疋頭

[illegible]

麵粉

[illegible]

交易所市價表

金市

煤油

證券物品

華商證券

紗糧油餅

[illegible]

外埠

杭州金錢市

無錫錢市

無錫米市

無錫雜糧市

[illegible]

久咳成癆

名咳傷肺日久成癆查治癆必愈之藥迄今外國醫藥兩界尙無發明目下只有唐拾義大頭生久咳丸直接有靈咳溶痰之效用擔有防癆保肺之功乃本淸源舍此莫屬

每瓶一元

上海愛多亞路廣西路角 父子大藥廠

江俊孫開診

德國

保愛大學醫學博士
漢堡漢木都夫醫院醫生
熱帶病學院會員

經驗歷留德七年、硏究漢堡熱帶病學、並習血淸學內科外、及皮膚花柳病、一切內科以外、…… [illegible]

診例　門診二元　出診七元
診所　天后宮橋下五洲大藥房分居
寓所　暫住北京路中華銀行
電話　中央一六九七
起診　上午十至十二時　下午二時至四時
出診　下午四時至八時

開平礦務有限公司廣告

爲通告事查六厘開灤債票第十四次抽籤還本一事業於民國十五年十一月三日在英京澳司丁第二十二號本公司辦公處舉行當由有董事戴納君書記裴雷君及公證人嘉雷德君在場監視所中號碼開列於後此次抽籤係按照債票上所註規則辦理計還本總數共英金二萬四千鎊

此項中籤債票自民國十五年十二月三十一日起在左開各機關按票面付給

英京本公司契券過戶處
北京本公司董事部辦公處
中國天津本公司總辦公處

票面英金五百鎊之債票計中籤五張其號碼列左

13	127	134	184	252

票面英金一百鎊之債票計中籤七十張其號碼列左

288	318	365	387	445	452	462	485
499	506	553	646	742	755	886	942
972	991	999	1115	1128	1230	1262	1384
1446	1497	1545	1581	1602	1631	1687	1706
1728	1743	1791	1802	1803	1932	1961	1995
2138	2163	2177	2355	2378	2418	2461	2475
2547	2673	2693	2747	2764	2810	2864	2903
2942	2949	3030	3189	3199	3222	3256	3440
3492	3499	3529	3686	3745	3751		

票面英金二十鎊之債票中籤七百二十五張其號碼列左

3858	3875	3938	3951	3957	4007	4288	4342
4424	4452	4534	4716	4720	4795	4826	4879
4895	4953	4994	5048	5139	5191	5321	5377
5404	5409	5420	5435	5549	5606	5664	5670
5804	5816	5821	5902	6006	6055	6205	6293
6319	6337	6362	6425	6434	6492	6535	6571
6845	6931	6979	7292	7366	7399	7439	7476
7486	7548	7602	7614	7626	7642	7677	7732
7837	7947	7987	8036	8059	8217	8293	8300
8349	8413	8437	8450	8503	8510	8520	8538
8605	8708	8720	8728	8782	8806	8850	8857
8949	8995	9036	9121	9166	9206	9229	9280
9335	9346	9353	9363	9368	9424	9463	9479
9579	9605	9622	9691	9757	9766	9787	9790
9834	9868	9882	9889	9915	9963	9966	10045
10112	10129	10185	10264	10367	10373	10394	10435
10441	10473	10530	10683	10719	10747	10840	10851
10970	11021	11039	11107	11176	11360	11387	11390
11391	11406	11408	11481	11489	11501	11506	11534
11558	11584	11601	11607	11667	11668	11696	11770
11808	11947	11993	12028	12098	12103	12155	12195
12206	12214	12239	12271	12276	12314	12326	12400
12403	12421	12443	12477	12511	12597	12619	12673
12766	12830	12886	12934	13007	13117	13232	13265
13307	13323	13420	13479	13487	13517	13547	13548
13630	13748	13786	13803	13814	13866	13899	13923
13926	14015	14036	14126	14169	14175	14179	14232
14253	14269	14273	14374	14441	14457	14584	14624
14625	14632	14667	14669	14765	14837	14848	14852
14854	14923	14927	14967	14979	15101	15222	15342
15353	15385	15417	15509	15806	15852	15871	15945
15975	15977	16070	16074	16170	16222	16232	16267
16290	16309	16401	16423	16511	16578	16614	16687
16778	16851	16912	16933	17058	17092	17102	17116
17161	17211	17214	17297	17299	17335	17360	17420
17481	17508	17618	17731	17771	17776	17825	18016
18043	18069	18084	18121	18152	18209	18210	18346
18393	18395	18432	18444	18496	18525	18548	18662
18722	18743	18827	18832	18858	18897	18907	19072
19077	19134	19136	19151	19153	19243	19277	19306
19410	19413	19498	19572	19636	19641	19696	19718
19721	19744	19750	19813	19860	19872	19877	19926
19951	19971	19973	20005	20067	20082	20124	20203
20289	20301	20328	20329	20382	20417	20632	20637
20644	20647	20651	20730	20746	20772	20826	20827
20840	20847	20902	20942	20981	20982	21089	21104
21157	21175	21220	21304	21407	21565	21613	21631
21655	21739	21909	21918	21922	21983	22049	22052
22181	22204	22230	22233	22349	22388	22398	22457
22480	22535	22604	22686	22715	22732	22799	22817
22822	22837	22839	22924	23059	23286	23290	23314
23361	23410	23447	23470	23566	23674	23700	23799
23820	23891	24059	24089	24101	24111	24112	24202
24250	24282	24308	24315	24412	24438	24492	24590
24616	24676	25051	25096	25163	25294	25342	25367
25424	25426	25529	25534	25545	25566	25600	25633
25656	25811	25832	25839	25856	25865	25924	26051
26076	26212	26343	26354	26382	26393	26433	26474
26499	26545	26577	26591	26709	26728	26817	26854
26895	26933	26967	26973	27017	27051	27077	27078
27116	27193	27210	27212	27243	27336	27358	27373
27381	27384	27388	27449	27733	27771	27785	27882
27887	27907	27909	27949	27962	28060	28074	28198
28217	28404	28481	28515	28536	28646	28685	28702
28712	28718	28728	28731	28824	28829	28923	28962
28986	29134	29222	29257	29279	29312	29333	29365
29394	29441	29451	29492	29499	29562	29594	29606
29630	29697	29740	29759	29794	29981	30028	30031
30043	30054	30093	30146	30191	30196	30226	30303
30461	30571	30580	30601	30674	30684	30693	30733
30789	30831	30925	31011	31112	31114	31154	31271
31283	31295	31351	31358	31437	31444	31452	31478
31529	31708	31741	31750	31822	31996	32081	32177
32223	32283	32461	32497	32501	32510	32525	32600
32623	32649	32738	32746	32758	32816	32886	32905
32979	32983	33187	33219	33241	33278	33368	33395
33499	33543	33548	33560	33625	33659	33755	33855
33866	33943	33986	34060	34190	34222	34238	34389
34460	34524	34578	34583	34695	34797	34819	34831
34840	34848	34907	35048	35086	35121	35183	35209
35273	35289	35378	35424	35429	35475	35503	35532
35585	35598	35615	35630	35639	35717	35811	36001
36089	36167	36174	36182	36183	36231	36232	36323
36429	36513	36519	36546	36684	36696	36732	36734
36769	36797	36809	36858	36861	36894	36972	37057
37102	37191	37305	37403	37548	37606	37610	37716
37923	37931	37990	37991	38017	38025	38037	38051
38056	38058	38085	38140	38298	38382	38399	38472
38561	38640	38642	38646	38704	38725	38762	38825
38830	38873	38974	39011	39026	39130	39143	39154
39180	39250	39254	39282	39310			

此次中籤債票應附帶第三十號至第四十號息票交存之四日之久以備查驗

書記裴雷啓
公證人嘉雷德簽字

記事　左列之號碼係上次中籤未取之債票務希早日憑票取本幸勿延誤

票面英金一百鎊之債票其號碼如左

684	695	2621

票面英金二十鎊之債票其號碼如左

7186	8257	8261	10761	10816	12104	12281
12327	13585	14144	14215	15910	16461	17241
17562	21579	21593	21609	21635	23722	24220
24227	25988	26657	26720	27367	30482	30626
30754	30757	30758	31693	31695	31696	31700
31709	31715	31744	34922	35354	35360	35388
35397	36044	36054	36074	36096	36625	39342

先施公司冬季大減價

廿一天

夏曆十一月念四日起

陰曆十一月念四日起

尊開竹葉　喜值年頭　香泛梅花　辰逢臘尾　值迎新送舊之交　有備物應時之要　敝公司感　顧客之高情　萃寰球之精品　特於陽歷十二月念八日陰歷十一月念四日起　特別大廉價三星期　貨皆上選　兼西歐東亞之長　值僅中權　極物美價廉之實　孤珍百腋　足禦隆冬　燕集三春　預催淑景　自典重珍貴之品以至家常日用之微　無美不收　有奇皆備　冀酬頊番惠顧之殷　不惜削本　竭誠以報　所望高軒枉過　各呼滿載如願而歸　謹當擁篲以迎　聊貢土壤細流之助

永安公司冬季大減價

廿一天

色

色、人之根性、貪色濫淫、終必發現花柳症、或肢體梅瘡、下疳糜爛、男女淋濁、生殖器腫痛、甚或口鼻爛穿、侵襲臟腑骨骼、瘋癱麻木等症、**第一種根本治療法**　惟有十餘年前哈蘭士醫生歷經化驗得有切確特效的

內服　六零六

是藥不但清血解毒、並能促進排洩有害的毒素出外。總之、治上述各症、雖尋遍寰珠、再沒有第二種靈藥了、又哈蘭士外搽六零六藥膏、搽敷潰爛梅瘡濕瘡癬疥癩痢等。拔毒抽膿、生肌收口。亦爲他種藥膏之所莫及也。

▲內服　▲外搽　六零六　每瓶一元七角五分　每盒一元　樣盒二角

上海四馬路中　太和大藥房總發行　各埠藥房均有出售

感冒傷風

閣下如患感冒傷風、亟需服用紅色清導丸以解救之、蓋自覺既受感冒、第一先當使腸胃清潔、也大便秘結非但能使傷風增劇、且亦爲各症致病之由、即如頭痛頭暈目眩胃不消化飲食乏味眼窩骨四週酸痛皮膚紅瘰日氣穢濁諸恙蜂起甚至因秘結日久多患痔瘡之惡疾、是以免去大便秘結之患爲當務之急、切者也、家中必先常備紅色清導丸一瓶以防不時之需、耳汴洛鐵路韓庄車站代理站長陳川至先生來函云、鄙人自今夏來韓庄服務以來因冷熱不調時間不定未及數日忽覺腹中緊痛大便秘結、遂購服紅色清導丸即見大便暢達腹中積垢全去大便每日一次恢復以前原狀皆紅色清導丸之功也謹此伸謝

紅色清導丸凡經售西藥者均有出售或直向上海江西路六十號韋廉士醫生藥局函購每一瓶大洋六角每六瓶大洋三元郵力在內

韋廉士紅色清導丸
PINKETTES

上海公共租界會審公廨公告

案據原告朱玉書訴被告張鶴隱不理押款一案該被告住址不明無從傳達茲准原告代表古沃律師之請求公示傳達爲此諭仰該被告張鶴隱限星期內投案歸訴逾期即准原告代表律師之請求闕席判決幸勿自誤此諭　中華民國十五年十二月十八號

公共租界會審公廨通告

案據利德洋行等控告裕通輪船公司包安甫張錫棠印禹鼎姚品軒一案原告代表律師沙倫森到堂聲稱該被告避匿無從傳達爲此佈告仰該三被告於十四天內歸訴否則即准原告所請求缺席判決特此通告　民國十五年十二月二十一日

延壽良劑

曼倩之桃、安期之棗、麻姑之酒、爲人世祝壽妙諦、然此徒憑文人譽揚、而實物究不可得、吾人七尺之軀、資血液以爲生、人生百年壽、賴血液以榮養、苟無血、胡以生、血液足、壽之徵、人不分男女老幼、苟能調補血液、身體强壯、遐齡可卜、是故常服（人造自來血）之人、幼時極易發育、壯歲保免疾病、老年獲享健康、人生幸福、孰有過於此者、君等欲謀身體安樂、家庭和睦、不可不服人造自來血、以達種種勝利也、

價目　大瓶二元　小瓶一元二角

五洲美容霜

乃冬令妙品

上海四馬路五洲大藥房發行

各埠分號及各大藥房均有出售

開平礦務有限公司發給六釐開灤債票利息廣告

查第二十九號息票之半年利息於民國十六年一月一日到期在左開各銀行憑票照發

滙豐銀行　天津上海或香港　麥加利銀行　天津上海或香港　東方滙理銀行　天津或香港　華比銀行　天津或上海

英金二十鎊之債票利息計英金十二先令按英金每鎊扣除所得稅四先令核算應除英金二先令四辨士又九分之四辨士計淨付英金九先令七辨士又五分之一辨士

英金一百鎊之債票利息計英金三鎊按英金每鎊扣除所得稅四先令核算應除英金十二先令計淨付英金二鎊八先令

英金五百鎊之債票利息計英金十五鎊按英金每鎊扣除所得稅四先令核算應除英金三鎊計淨付英金十二鎊

此項利息均發銀兩應按持息票取息日之兌換價格核算

開灤礦務總局總辦楊嘉立啓

大新舞臺

電話中央五五六〇　夏歷十一月念八夜戲

臨時慈善會各團體挽留伶界大王特煩義務好戲最後一天

梅蘭芳

今晚特演名劇

紅線盜盒

王鳳卿 李萬春

羣英會 惡虎村

臨時慈善會假座大新舞臺十一月念八夜戲

價目注意 十元 五元 二元 八角 五角 三角 小眼 分文不取

華 朱 碧 楊 金 李萬春 王鳳卿 侯喜瑞 梅蘭芳 蕭長華

小樓 桂芳 琴芳 瑞亭少山 藍月春 姜妙香

界牌關 火棍 探親家 斷后龍袍 惡虎村 羣英會 紅線盜盒

大舞臺十一月念八日戲

文武藝員准演拿手好戲 注意 價目 二層特廂四角 特別官廳三角 二等正廳二角 包樓一角

孫殷孫 韓 李 賈 毛 小 月 趙 劉 葛 張 李王吳

慶春少 佳桂勝

芬虎堂 玉卿 瑞亭 鑒 雲韻 珂 楊 樓 韻 聲 蕙 琴 華清 春海奎 楣芬

◀○▶ 全本石頭人成親 ◀○▶

大舞臺十一月念八夜戲

准演新排宋朝歷史好戲 價目 注意 二層特廂一元 特別官廳八角 二等正廳五角 三樓包廂三角

殷王孫 李 劉 趙 趙 小 月 李 毛 賈 姚 張 孫 陳韓李

春佳少 月玉勝

虎楣堂 瑞亭蕙琴如泉韻 聲楊 樓 桂春(即小逵子) 韻 珂璧 雲俊卿桂芬慶芬梅卿奎

◀○▶ 卅一本 卅二本 狸貓換太子 ◀○▶

法界共舞臺十一月念八日戲

月樓五角 特包四角 頭包三角 優等官廳五角 特廳四角 頭廳二角 二廳一角 三層廂二角

周聞天 上天台 王匯川 獨木關

(頭本蓮花公主)

法界共舞臺十一月念八夜戲

煩演好戲 價目 月樓官廳一元 特包特廳八角 頭包六角 頭廳四角 二廳二角 三層廂三角

王匯川

第三本 第四本

蓮花公主 大伐子都 蓮花公主

新舞臺假座丹桂第一臺十一月念八日戲價目

二等一角 頭包特等二角 月樓特廳二角 花樓四角

沈少亭 馬前潑水 劉艷芳 百花亭 培 曹甫臣 打鼓罵曹 張南 夏良民 韓長寶 倪金利 收關勝 周鳳文 販馬記 王艷秋 汪優游 夏月潤 許奎官 贈袍賜馬 頭本茅山得道

新舞臺假座丹桂第一臺十一月念八夜戲

價目注意 二等一角 頭等二角 廂廳三角

沈少林 掃松下書 李祥泗 吳竹香 劉艷芳 嫦娥奔月 客串張賀 培南 武家坡 韓長寶 夏月潤 夏良民 長(代演)板(津口)坡 王艷秋 孟春帆 邱治雲 鬼斷家私 二本茅山得道

天蟾舞臺十一月念八日戲價目

注意 特別花樓五角 優等官廳五角 特別包廂五角 頭等包廂四角 特等官廳四角 頭等正廳三角 二等花樓三角 頭等一角

馬義 陳 陳 陸 劉 陳 劉 董 唐 劉 劉漢臣

汴梁圖 永奎收關勝 峯寶 天齊廟 樹田 玉琴 霓虹關 仲元 漢興 奎官 二走麥城 志揚 馬 落湖 韻 笙 新紡棉花 小衡 路遙知馬力

天蟾舞臺十二月念八夜戲

價目 注意 特別花樓一元 優等官廳一元 特別包廂八角 特別官廳八角 頭等正廳四角 三層特等二角 三層頭等二角 電話中央二七〇二

陳寶峯 陳寶奎 焦永 彭 董 陳 唐 劉 劉 劉 劉 陸 李 馬 何英 謝鴻義

三本四本大紅袍海剛峰出世

志揚 仲元 韻笙 漢臣 小衡 奎官 玉琴 樹田 春棠 蘭奎 奎

◀▶ 三本 四本 大紅袍 海剛峰 出世 ◀▶

小世界

門票每位一角 各場不另取資

小桃源

南海觀音 虎豹獅象 各界士女 菊花仙子 活動如生 盍興乎來

第一層影戲 偵探長片黑衣盜

大京班

單德元 小孟 帆雲 趙鏡 將銳堃 張紫珊 張蓮生 富仙舫

女子新劇

愛華社 全體社員在三層樓 日 夜 雙喜臨門 亂世一姑娘

第三層影戲 ○偵探長片○

男子新劇

笑社 全體社員 日 夜 不言不語 院山得金

袁奎官 趙慶樓 崔韻玉 張全官 朱奎 劉長珊 周韻鈴 鄒笑雲 吳露 白玉寶

四明文戲

孫翠娥 小金花 小桂寶 汪阿生

日 活財神 夜 新紡棉花

紹興文戲

董正初 金雪芳 謝碧雲 全班在四層樓 (日)活財神 (夜)孟麗君

化妝申曲

趙三寶 丁少蘭 丁筱娥 花月英 全班在二層樓 小堂姐 玉蜻蜓

常州古曲

周小卿 黃雲泉 玉大狗 全班在三層樓 日 雷報冬 夜 五娘趙

魔術

大套魔術 左金山

蘇灘

化妝蘇灘 和笙華

周慧 珍筱 趙清

文武戲法 女子蘇灘

羣芳會唱

張彩雲 筱湘雲 筱寶 曹孫玉竹 英珍

京調 小曲

說書

吳小松 白蛇傳 吳小石 金鳳 朱耀庭 朱三多 謝樂天 雙珠鳳 玉蜻蜓 葉聲揚 英烈傳 張子祥 白鶴圖 趙小卿 [illegible]

共和影戲院

上海海甯路 外灘西門外力 今天日夜 著名滑稽影片 羅克 別會 卓麟 滑稽大會串

預告 十一月念九日星期二天起連演 第七八集

價目 特別包廂每位一元 普通樓每位六角 正廳二角

中華大影戲院

電話中央一六九一 今天日夜 天一公司出品 孟姜女 導演 邵醉翁 主演 胡蝶 金玉如

價目 樓包 正廳 洋五角 洋三角 洋二角 洋六角 洋四角 洋二角

城南通俗影戲院

大東門 小南門 今天日夜 中國影片 和平之神 民新影片公司出品

價目

中山大戲院

電話北二二五 今天日夜開映 天一影片公司出品 中國影片 全部珍珠塔 二十大本一次演完 第一次二時半 第二次七時一刻

價目 日戲 夜戲 樓上三角 樓下二角 樓上四角 樓下二角

中央大戲院

原址六馬路亦舞台 電話中央七五一七 今天日夜開映 星影片公司最新出品

愛情與黃金

時間 今日祇演二次 日戲三點起 夜戲九點起

價目 (日戲)樓下四角 樓上五角 包廂七角 (夜戲)樓下六角 樓上八角 包廂一元

百星大戲院

電話北二二五一 設在老西門生路口 今天日夜開演 香艷愛情名片

(雙雄奪美記)

時間 日戲 下午三時 下午五時半 夜戲 下午九時一刻

價目 日戲 樓下六角 樓上一元 夜戲 樓下八角 樓上一元 兒童照收 (本院座價一律小洋)

北京大戲院

北京路貴州路口 電話中央七四一〇

今天日夜開映 日戲三時五時半夜戲九時一刻

國產情節佳片 長城公司出品 苦樂鴛鴦 主演 愛立夏雷 楊雷

明日起連演四天 廣登播門傑作 風流女革命 名馳情風佳片

價目 日夜戲正廳小洋三角 樓廳小洋四角 樓廳小洋六角 小洋八角 花樓小洋九角 大洋一元

愛普廬影戲院 APOLLO

北四川路 北三八號

今日下午五時半晚九時一刻開映

今日開映二次

如此巴黎

永安天韻樓

上海唯一之遊藝場

特別大贈品

十二月初一日起繼續

凡購門票二角即贈日用品一件

先施樂園大贈品

門票一張附送贈券一張 到樂園贈品處領取 贈品什錦糖一盒或先施化粧品一件隨意領取

券券有贈 人人有望

每日另加六大特獎 (隨贈品券內附送得者領獎)

六大獎品

一獎 沙狐頭馬掛或14K金手表 隨意擇取一件

二獎 絨巾熱水瓶 隨意擇取一件

三獎 錢皮夾 開鐘 隨意擇取一件

四獎 撲粉夾 頂上香皂 隨意擇取一件

五獎 五名熱水袋 各得一只

六獎 十名本園月券各得一張 廿名六寸本身照相一張

新新屋頂花園

門票二角 不另取資

◀門票仍售兩角送代價券兩角▶

第二次國貨展覽大會

十一月初一起大減價大贈品

(一)長年優待券一張用至丁卯年止

(二)雀毛圍巾狐腿馬掛任取一種

(三)十四開騎馬真金手表一只

(四)手提粉盒雲石座鐘手提皮夾任取一種

(五)本園月券一張男女隨意

(六)本公司特製之香烟盤

(七)五彩花聽香草餅干

(八)五彩花聽大號菓子糖

(九)本園特製五彩百鳥香草糖

(十)味樂香口糖華商香雪花烟膏任取一種

(十一)本園門票一張

(十二)雙聯券一張

商報六週紀念增刊

恭祝歲釐
本館同人拜手

恭賀新禧
李祖同 俞希稷 會計師鞠躬

恭賀新禧
聯益輪船船務長洪雁賓拜手

恭賀新禧
上海南京路楊慶和久記銀樓同人鞠躬

恭賀新釐
上海五馬路東樂糖菓公司同人鞠躬

恭賀歲釐
興泰電燈公司同人鞠躬

恭賀年釐
上海徽業股份有限銀公司全人鞠躬

恭賀新禧
上海銀行公會會員商辦廣東銀行有限公司同人鞠躬

恭賀新禧
上海銀行公會會員中華商業兼辦儲蓄銀行同人拜

恭祝歲釐
上海銀行公會會員中華滙業銀行同人拜手

恭賀新禧

邵義鎣 謝志鏞 謝永森
李國杰 盛昇頤 謝天錫
盛恩頤 張志潛 方積蕃

恭賀新釐
科學儀器館上海總館暨奉天新鄉漢口西安分館上海總廠新鄉新廠敬祝

恭賀新禧
甬興輪船事務長朱貢禹拜

各界進步
航路平安
寧紹商輪股份有限公司恭祝

恭賀新禧
百樂唱機公司
同人鞠躬
上海愛多亞路大世界斜對面
電話中央三四八二號

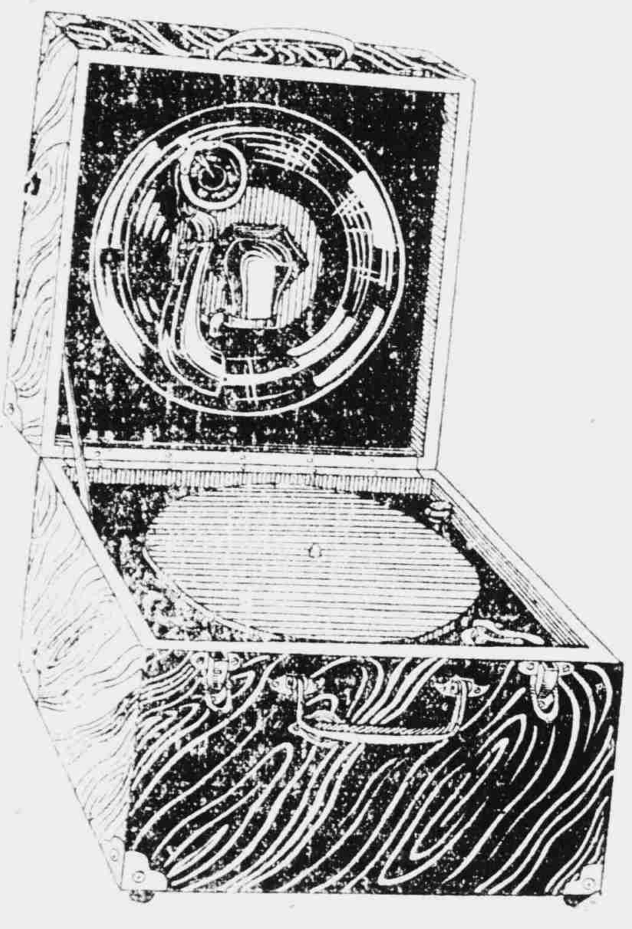

新式銀盆手提機
每只實洋廿三元

本屆的增刊

(投璧)

忽忽地又過滿了時局大轉變的一年，我們終於過我們的第六週歲的生日。

為酬答讀者的雅意起見，『新年增刊』成為新聞界照例應有的舉動；但在我們呢，因為每年元旦便是我們的誕生紀念，回想到自身持[illegible]的艱難，尤其不敢忘社會的扶掖和鼓勵；雖然不敢夸張揚厲地舉行祝典，總得藉這個機會表示一些感幸奮發的意思。原來新聞紙是除開文字沒有別的禮物可以贈與讀者的，我們更因為同人自身學力的有限，不能『探驪得珠』，不得不多多『乞諸其鄰』。

我們自省這一年以來，不獨沒有多大的進步，并且和幾家努力孟晉的同業比較起來，反而不免有相形見絀的所在；這一點除了自己引咎以外，斷斷不敢自諱，也不敢諉過於任何物質的困難和有形無形的障礙，可是在我們這樣不能自振的當兒，我們發行增刊，還能有這許多的學者和專門家賜與我們這麼許多的稿件，這樣的寬大的期待和踴躍的贊助，眞使我們欣喜感激到無可形容。我們更深深地覺得：『祇有報紙負社會，決沒有社會負報紙的。』這一個新認識，給予我們不少的鼓勵！

我們更誠地感謝各位執筆者在隆冬歲寒時局緊張中替我們熱心撰稿，我們尤其拜手稽首的感謝各位給予我們以新生命──同情的鼓勵。我們從今以後，唯有鄭重保持這一個新生命，無怠無逸以努力於我們對社會應盡的職務。

臨了，還應該對許多賜稿者道歉；因了篇幅和印刷的關係，我們對於陸續寄到的稿件，沒有能好好地整理排比和分類。而且還有好多篇佳著，因寄到太遲的關係，不能一一發表。

法律三度論

吳經熊

一　釋題

昔者法儒特梅脫兒氏有言曰：『吾自有生以來，所覩之人，不為不多矣：中有西班牙人焉，有俄羅斯人焉，有意大利人焉。吾讀孟德斯鳩氏所著書，乃知世亦有波斯人者。然『人』吾則未之前覩。』德國心理學巨子馮特氏亦曰『抽象的『人』，世之法律哲學所設想。然在時空之中則未嘗有斯『人』之足跡。』是二儒者，其語雖近詼諧，顧其用意則甚深且切；談言微中亦可以解紛，不啻為二儒道也。

予嘗以二子之所以論人者論法曰。抽象的法律不過為法學家所設想；以言乎實際則未嘗有也。夫抽象的『法律』，迥然無寄，不可思量，蓋屬於本體界；若求之現象界中不可得也。茲章所論之法律乃係殊時的，具體的；而非普遍的，抽象的也。

二　法律之三度

所謂『度』者何也？曰：度者，事物所具最低限度之方面也。譬如空中任何物體皆具高闊厚三度，此三度不可偏廢；無高無闊無厚，有一然者即非物體。大至日星，小至秋毫。未有不具此三度者也。

物體有度，法律亦何常不然；雖法律之度，與物體之度，全然不同，而其為最低限度之方面則一也。

一切諸法皆具三度：(一)時間度，(二)境界度，(三)事實度，今試依次論之。

(一)時間度　世無常恆不變之法。一切諸法，常在變動不居之中。因其變動而非驟，淺人不察，遂有法律不變之言。實則諸法莫不受時間侵蝕；日計不足，歲校有餘；猶燃香莫見其消而終必消也。例如法國民法典頒行于十九世紀初葉，(一八〇四年)其條文屢經法官之解釋，法家之討論；與時推移，新新不住；一世紀中，法國民法非復當初本來面目。吾人若『微細思惟其變，寧唯一紀二紀，實為年變；豈唯年變，亦兼月化；何直月化，兼又日遷；沉思諦觀，剎那剎那，念念之間，不得停住。』此匿王論無常變壞之肉身，以之論法，亦復如是。此時之法，非復彼時之法。故欲知諸法之眞相，必指明一特定時間乃可。離時間度不能言法律，猶離高度不能量物體。

(二)境界度　入國問政，入境問俗；制度之用于一國者，未必皆用于他國；風俗之行于一境者，未必皆行于他境；是離境界不能言法律也。客有難曰：國際公法，為全世所遵奉，無特定境界為之範圍。國際公法，法律之無境界度者也；於則吾子之說，其有疵乎？予應之曰：子誠井蛙，不可以語海也。國際公法所行之區域，不過一地球耳；地球之在大宇，猶滄海一粟，烏得謂無限乎？予嘗聞佛法無邊矣，未聞法律而無境界度也。法律之必具境界度，其猶物體之必具闊度歟。

(三)事實度　設有人焉，質質然詰法律專家而問曰：我國(境界度)之現行法(時間度)若之何？彼法律專家將瞠然不知所對。無他，事實未明，無從言法律也。法律隨事由而生。事外無法可得。必先明舉事實，詳述因緣，而後乃可問處理此案之法律如何也。客有難曰：法律先事實而定，若必待事實發生，然後可以言法，則刑律民律之明文規定，暨大理院之判例要旨，皆不得認為法律乎。予應之曰然，明文規定，判例要旨皆為法律之淵源而非法律本身也。事實發生之後，吾人得根據法律之淵源，推測處理本案之法律，不得即以所根據之淵源，為處理本案之法律也。憑空而問法律，其答案必不能確切。總之，法律之有事實度，猶物體之有厚度也。

司法改良平議

潘大道

近時有人倡議黨化司法。論者多譏評之。顧彼在黨言黨。雖以其黨易天下可也。而舉全國之制度而黨化之。乃至舉全國人之思想行動而黨化之。雖復何怪。惟謂一入黨籍。必為國人中之最有覺悟者。以之衡斷庶獄。必得其平。則吾人遠憶法國之山嶽黨。近思俄國之共產黨。當其革命之時。全國震怖。不知命在何時。則覺悟云云。公平云云。不免過信主觀。猶未足與一般以保證也。但世人譏彈太過。謂Justice語含二義。一曰公正。二曰審判。三曰判事。因斷言司法官吏。當超然於各種成見之上。然後其審判可得公正。其說亦似是而實非。蓋公道正義之觀念。時有變遷。游牧時代之公道正義。與耕農時代之公道正義。不必相同。封建主義之公道正義。與資本主義之公道正義。不必相同。專制君主之公道正義。與民主立憲之公道正義。不必相同。資本主義之公道正義。與社會主義之公道正義。不必相同。且同時不必相同。甚且大相矛盾。然則世人之所謂公正者。果何所指耶。彼亦一公正。此亦一公正。安見資本主義下之司法必公正。而社會主義下之司法必不公正耶。抑謂司法官吏。當超然於各種成見之上。此亦決無之事也。蓋司法官吏亦人耳。人自有生以來。既為遺傳環境所支配。其思想行動。在在不能自由。生於個人主義之下者。當有贊成個人主義之成見。習於社會主義之說者。亦有反抗資本制度之成見。今之司法官吏。非無成見也。第不能一概而論。舉其多數。或為家族主義之護法。或為資本主義之信徒。或囚拘於因襲的道德思想。或執著於傳統的法律精神。此為成見之最深最普者。夫為不公正。果據何標準以得此結論哉。吾人以為中國之司法法規。一部分尚仍數千年來之舊貫。一部分則襲近代西洋日本資本主義個人主義之成規。與現時社會要求。多不相合。而清末以來所養成之法律人材。又往往固執狹隘。於時代思潮社會利益。不甚措意。此誠中國司法之大憂也。謂宜延攬通材。改定法典。革新法律教育。俾學者無拘滯之病。知法律之用。至黨化與否。猶其餘事。則亦庶乎其可也。

帝國主義論

柳桐孫

帝國主義之意義及其源起──帝國主義與中國──對付帝國主義所應有之最後決心

一　『帝國主義』之意義及其源起

近今流行之名詞，最為人人所稱道而實為人人所最不了解者，宜莫『赤化』與『帝國主義』若矣！『赤化』一詞，愚前在太平導報曾為文解之而未詳（見該報第二十九期第十頁）。今請一論『帝國主義』。

『帝國』二字，自昔有之。古之民族或君主，每有稟性強悍，善戰多才，佔領廣大之土地，統率眾多之民族，驍武窮兵，欲以力征經營天下者，學者稱之曰『世界帝國』(World Empire)，如羅馬帝國，查立曼業之神聖羅馬帝國及拿破崙心目中之歐洲聯合國等皆是也。然此不過為一時好大喜功之表現，彼征服之國祇須稱臣納貢，每仍可保其內政之自由，而非可語於近代之『帝國主義』也。

今『帝國主義』與『皇帝』初無必要之關連。若大不列顛帝國主義，若日本帝國主義，固尚有一君主之存在以作人民政治信仰之偶像。若法蘭西帝國主義，若近日所謂蘇俄之『紅色帝國主義』等，則皆明明為共和國也。是故現所謂『帝國主義』，作一個極重要，極發展之『民族國家』(National State)說。申言之：係指一種政策，日以推廣領域，擴張權力為事之國家而言。可名之曰『民族的帝國主義』(National Imperialism)，所以別於昔日羅馬等之『世界的帝國主義』(Universal Imperialism)也。

然『主義』而曰『帝國』，亦自有其源起。

英國政治，向分兩黨，一曰都賴(Tory)，現稱保守，一曰衛格(Whig)，後號自由。斯兩黨者交握政權，而外交方針，頗多差異。

英當一千八百六十八年至一千八百七十四年間，格蘭斯頓(Glastone)柄國，其所單思焦慮者，厥在愛爾蘭之改革。故對外政策，頗覺寬柔。

迨保守黨首領迭斯雷里(Disraeli)起而代之，對內政主維舊制，對外交則力攻格蘭斯頓之中立政策，而自由黨對於帝國殖民地之寬柔態度，尤為迭氏所痛斥。迭氏備責該黨對於屬地，漠不關心。故後極欲使各藩屬與英倫發生密切之關係，以『保障不列顛帝國之完全』。當時稱之『新都賴主義』，亦即『帝國主義』之萌蘖也。

是以英政府結束愛桑提(Ashantis)之戰事(一八七四)，啓阿富汗之爭及侵壓南非洲之茶羅史人(Zoulous)，宣告維多利亞為印度帝后(一八七六)。並欲聯合好望角屬地及布哀爾(Boers)諸共和國為一南非洲聯盟而有脫蘭斯伐之戰。對於近東問題，則力主助土耳其帝國以抗俄羅斯，雖有格蘭司頓激烈之反對而不之顧。而在遠東則破緬甸(一八二四)，割其地(一八五三)；因運銷毒藥─鴉片─竟與我國宣戰，香港遂非我有(一八四二)。其時英之帝國政策，固已極為活動矣。

迨十九世紀之末，薛里斯布利(Salisbury)當國，益厲行迭斯雷里之政策而『帝國主義』(Emperialism)之名遂於是確立矣。此名之所涵蓄者，初不過為下列數事：曰不列顛帝國之維持，曰英國海權之保固，曰精練海陸軍及首都與諸殖民地之連絡。張伯倫(J Chamberlain)召集各自治殖民地總理在倫敦舉行帝國會議。一專從事於帝國領域之擴充而尤注意於非洲大陸。羅提士(Cecil Rhodes)所倡『自C(按即好望角)至C(按即開羅)』之說，遂為一時所傳頌。故蘇塘一戰(一八九七)而控尼羅，脫蘭斯伐一戰(一八九九)而據南非。此皆英國帝國主義之大成功也。

故以愚所知近年所謂『帝國主義』──質言之，即侵略主義──實起源於現尚厲行帝國主義而為吾人所欲急籌對付之英國。

二　帝國主義與中國

自十九世紀中葉以降，歐美工業，日新月異，日本步趨其後，而吾國遂為世界唯一之大競銷場。帝國主義者流，『衣冠麗楚，面目猙獰，噬乾啖髓，輪旋舞踏於機械油鐵之間；至遇有鮮花碩菓，靈性生機，則競相蹴踐蹂躪，務使粉身碎骨，陷於永劫不復之地而後已。』(註一)嗚呼！吾國人自八十年以來，遭政治之欺凌，受經濟之盤剝，其不『粉身碎骨，陷於永劫不復之地』者幾希！

嘗攷百年前，歐洲各國社會之窮富，實無以異於吾國之今日也。今之大不列顛帝國，非世所共稱為世界第一富強之國乎？然當十九世紀之初，據急進黨所發布之傳單，則固謂『大不列顛之現狀，有饑餓垂斃之人五十萬，有艱苦窘迫之人四百萬，有拮据支持之人百五十萬，有奢縱之人五十萬，而愛爾蘭同胞所處之境遇，尤為不堪設想！』(此宣言係於一千八百十六年十二月二日在Spafields開露天大會時所發)。若夫愛爾蘭農民，則均『住於土室之中，無窗無榻，污穢不堪，往往與牛豕同臥起，寒無被，冬無衣，以破布裹身，馬鈴薯外無他食』(註二)。顧今之不列顛帝國則何如。法國今昔之貧富，亦有同樣之變遷，限於篇幅，不具徵引。是人昔貧而今富，我昔富而今貧，其關鍵果何在耶？愚敢大聲疾呼以敬告於國人之前曰：『在於經濟之侵略，而其侵略之工具即不平等條約也。』

太戈爾有言：『今各國所發現之食品，其最鮮美而最豐饒者，厥為亞洲之中國。中國之在現世，如巨鯨之泛瀚海，……自數十年來，各國對於中國所發之漁叉，無不一一中其要害。……』(註三)。太氏所謂『漁叉』也，『巨練』也，質言之，蓋即不平等條約也。吾人如欲甘為魚肉，任其搜刮而分割焉，斯亦已耳。否則一切不平等條約之廢除，又烏可以須臾緩耶？然吾國人地無分南北，業不別工商，位莫拘於官民軍閥或革命黨所宜一致堅持以爭生死者也。

三　對付帝國主義所應有之最後決心

或曰：『廢除一切不平等條約！』說何易也？』愚敢正襟而告之曰：『此吾國本身之存亡問題，廢除則存，不廢除則永淪於奴隸之域，其禍害更深慘於政治上之亡國。我不欲為奴隸，此天賦之權而人類之公理也。知廢除，則當此生死存亡之交，寧暇計其難易！』

矧今吾人在帝國主義者前所處之地位，視五十年前愛爾蘭農民在不列顛帝國前所處之地位何如？愚思易地而處，愛人固無以優於我也。然愛人能以抵死奮鬥之決心，卒達自由獨立之目的(愛爾蘭今稱自由國)。而反曰吾人瞻依依傍，向虎口以求餘生，是何計之左而志之怯也！然吾國近來『政治上及社會上之紊亂至於斯極者，皆由於外人壓迫之故。』非有根本擺脫此壓迫，方有補救之可言。(此係一八八一年九月愛爾蘭地產同盟全國大會宣言書中語)。故愛人欲使英國大地主之覺悟，相約抵制，抵制之法，首用於一大尉拮葛德氏(Boycott)因是而有『拮葛』之名。巴內爾(Parnell)嘗定其義曰：『苟有人承佃他人所被逐而去之田莊者，諸君對於此人，應即不與同行，不與通商，不與共事，要之，應即與之隔離，如避蛇蝎之惟恐不逮也』(一八八〇)。吾人對於不願廢約之國，應先採此法。

是尚不過為一種消極之抵抗而非對付帝國主義者最後之決心也。最後之決心則奈何？請仍舉愛爾蘭事以資借鏡。愛人解放運動，其和平方法如呼籲也，請願也，游行示威也，實行拮葛也，亦可謂慷慨激昂，情至義盡者矣。然英人之充耳不聞，虐待高壓如故也。於是愛爾蘭革命黨乃犂用炸藥以毀擊英人；羅薩(O. D. O. Rossa)且直宣於衆曰：『逼英人退讓之法，唯有用威力以怖之耳。』而部署及其會中遂時有炸案之事。此種手段，非至萬不得已時決不可輕用；但至萬不得已時，則又非用此種不可。作者不敏，敢問吾國此時之廢除不平等條約得已乎，抑非得已乎？不平等條約一日不廢除，則四萬萬同胞一日為帝國主義之奴隸。語云：『當為玉碎毋求瓦全。』吾人寧為自由國民而亡，而不願為外人奴隸而存也。且『吾人應百折不撓，不畏艱險以完成吾人之天職，雖勢厄於虎政之下，身處於虎口之中，然前仆後繼，愈接愈厲，精神上實無往而不得莫大之勝利。……務使奮志團結，以造成犧牲之機會而表明乞憐之非所知也。』(註四)吁嗟中國！被帝國主義者之侵略亦已極矣！受不平等條約之束縛，亦已久矣！吾人猶可不奮志團結，抱大犧牲之精神，以圖生存於萬一乎？作帝國主義論以就教於商報之閱者。

註一、三、四、均見拙譯國家主義。

註二、見法國Ch. Seignobos著英國政治史。

十五、十二、二十日、上海。

今後中國之生活問題

劉南陔

原來生活問題，大多數中國人，均不十分注意，尤其是我們知識階級，最不喜歡談此種柴米油鹽瑣屑事。所謂君子務其大者遠者，小人務其小者近者。此處所謂生活問題，多半排在小者近者之列而為搢紳先生所不道。先就古人言，凡恭維大英雄大豪傑者，必稱讚其不屑於家常小事。例如前漢書帝紀中，恭維漢高祖第一句話：即帝微時；『常有大度，不事家人生產作業。』以此種思想傳染之日廣，所以弄到一般大人先生，拚命的論道經邦；而大門以內，說不定糟到萬分，所謂家齊而後國治，不過是一種古訓罷了。再就今人言，例如各種物價，(柴米油鹽等為日用所必需者)，家庭中除廚子與女傭而外，做主人翁的，亦不見得十分明白。以一般中等人士而言，大概魚翅席多少錢一桌，大菜多少錢一客，他們或者明白。聚餐本交換知識，聯絡感情最重要之事，此等酬應，無論何時何處，均不可缺。不過在中國習慣上所見，誠有如吳稚暉先生所言，傾家破產以請客之象。甚至人死了，請肉飯；人生了，請三朝；大部份的開銷，均在此筵席一項。弄到一般人家焦頭爛額，無法以維持其日常生活者，其中原因雖至多，此點或亦重要原因之一。男主人如此，講到一般女主人，對於家庭中日常生活問題，自然比男主人精明的多。而且其中鳳毛麟角，隨地均有。不過其中，也許有一部份，對於某項特別精明，而對於其他，不甚措意。例如先施公司二層樓上之各物價格，與其變動，或許特別注意。某舞台某電影園之價目，特別留心。其他家事，亦許照顧不到。總之今日中國社會上，最大而最難解決之問題，為家庭問題。而家庭問題中之最迫切者，為日常生活問題。就生活問題而觀，二三十年前之情形，有與今日大不同者。繼此而後，其不同之點恐更大。以中國人家庭生活向來之單簡，所以從前各人家中，倘多一人，多一人吃飯，亦不覺十分要緊，至於今日至多一小間空地，即有維持不了之象。甚在這種情形下，已苦其緊迫不了。顧前途之變動，如一般物價之高漲，為最近所表現，如財政部駐滬調查處所報告者，已可令人大注意。茲錄其原文如左：(節錄經濟統計)

『據財政部駐滬調查貨價處所編之十一月份，上海趸售物價指數，為百分之一七四•四，比上月高三•三〇，比去年本月高一六•〇，已開民八以來之新紀錄，而本月(指十二月)續漲增高，殊堪注意。』

就此項報告而觀，則一般物價之高漲，方有加無已，前途之生活艱難，或有出人意外者。試推測之，分為三點以述於後：

(一)物價之變動，以最近數月內情形言之，莫過於進口貨價格變動之大。即一般做進口貿易的商人，自然早已覺得。即一般消費之人，最近想已覺到了。就是天天吃酒席的人，亦應該知道中國酒席上的海菜，如魚翅鮑魚海參等，價錢漲得非常之速，鮑魚一項尤甚。番菜上的咖啡牛油，其狀況亦相同。這一類的貨物，還可以說是有外國癖與比較有錢的人，方用得着，一般的人不見得有同樣的感覺。不過今日之所謂進口貨，并非專指奢侈品，并非專指珍奇品，亦并非專指少數富人之用者。幾乎日常生活上，一般人所必需之品，均在其內，如布疋，如白糖，甚至於如一部份之米，是人人均要用的，是人人均逃不了的。漲價的原因，以最近數月之情形而言，其影響於進口貨最大者，當是國外匯兌上之關係。以金價突漲之故，各國貨幣，均隨之漲，英金由八元九元，以至十一元，日金由一元七角一元八角，以至二元三角。外國貨幣漲，則進口貨之以外國貨幣計者，自然隨之而漲。此種漲勢，又從何而來？談到此問題，自非此處所能詳。從簡略言之，原來世界用銀最多之國，中國而外，印度亦比較關係最大者。以印度有改用金本位之議，銀價因之而受影響。此時此議，以各方面反對之故，尚不易見諸實行，而其影響已如此之大。設若一旦見諸實行，大家想想，銀價將落到一個什麼地步？物價將漲到一個什麼地步？明年的中國人生活，將變到一個什麼地步？又有人說：舶來品漲價，我們可以趁此機會，不銷外貨，振興國貨。但此種外國貨，必為吾人所不必需者，或可以設法用他物以替代之者。且國內工業，必有相當地位，相當資本，能鼓勵之，使之供給本國人士之用。如在此種情形之下，則此種進口貨漲價之事，實為空前之絕好機會。不過今日之中國，事實上有許多困難問題。中國之紗廠，能供給中國人士所需用之布否？中國之糖廠，能供給中國人士所需用之糖否？自種之甘蔗，為數幾何，甚至於最重要之米，今日尚有一部份人，特外國運來之米而食。諸如此類，吾知閱者必以為奇，但海關統計，可以覆按。設若自己製造，倉卒之間，不能即刻舉辦，而抵制又無法，則最後之問題，仍是一般消費人之生活費用問題。即最後之負担，仍落到一般消費人之頭上。

(二)舶來品而外，所影響於一般物價最大者，莫如各種貨物之成本。中國的土貨，向以成本較廉聞於世。但此係已往之事實，而所謂成本較廉，大抵即指人工較賤之故。但是現在工人的工價，因賤得不能生活之故，勢不得已要求加薪。故中國工人之工錢應加高，不僅一般表同情于勞動者贊成之，即一般慈善為懷之人士，談社會改良者，亦無不贊成之。以最近黨軍勢力下之各省而言，增加工錢運動，如火如荼，即黨軍未到之地方，增加工錢之運動，與因運動不遂而罷工者，亦日興未艾。工錢既應增加，物之成本，亦隨之而加高。物之成本增高，則一般製造家與商人，勢必將此種負担，轉而加諸消費者之頭上。

(三)物價如水平線然，若一部份之貨物均漲價，則其餘之貨物，亦隨之漲價。因一部份之貨物漲價，則一般生產人之費用增加，結果一般物價，均隨之而漲。例如鷄蛋油鹽柴米之價，亦隨各品之後，增加無已。以去年十二月之上海日用品零買價，為各人所能記憶及者，與今年十二月之日用品零買價相比，其增高之數，想人人能道。一旦他方面再有大變動，(如上述之成本加高進口貨價目加高等)因此種增加之牽，勢必更大。

就上述三點而觀，物價之增高，既將日甚一日，一般人之生活問題，自日緊一日。經濟學上有消費律，謂衣食住之費用愈大，則一切教育•衛生等之費用愈小，或竟至無。中國人之家庭生活上快樂，以大多數人家而言，本已糟到萬分。一般人士幾不解家庭之樂，只知家庭之累。不知生活之樂，只愁生活之苦。若生活費用繼續增加，即衣食住之費用，亦苦不給，則輟學者勢必日多，因醫藥費之缺乏而病死者，亦必日衆，此時一般人士，真憔悴於水深火熱之中，而社會上之各種問題，因緣而起者，將不知多少。關於本問題，以篇幅所限，許多議論，苦不能詳，而最後一線之光明：

惟願人人趁此新年，起此革新中之新年，努力於改造新生活，努力於革除舊生活狀況下之惡習慣。

我國今日勞資關係之觀察

戴藹廬

今茲時世變遷，漫無定向。辨是非之辨，多偏激之論，不待詳察，或加妄斷，或謂新舊見解，各趨極端。以致常不相此。然竊以為思想進化，新舊固不免衝突。而以我國現象所呈露者，則舊者已淪滅殆盡，而新者尚樹立難期。蓋處茲過渡時期，迴遷審顧，理所難容，而急遽進展，勢所不許。要之吾人當驅除成見，就事論事，則或者可以得中庸之道。所最不可解者，一方所指摘者，與事實相去倍遠，而必加以惡名。如村婦之口角，所謂赤化宣傳，所謂帝國主義，其對方要皆未必具此資格，吾人所以今日尚不敢為左右袒者，職是故耳。商報徵文及予，倉卒間無以應，乃於我國勞資狀況，略加詮釋如左。

(一)我國之資本家

近世歐美各國資本主義，起源於中世紀，以有特殊階級之故，卒進而為資本家，日

有操縱經濟上權力。且無慮不顯其壟斷手段。如美之託辣斯。德之卡泰爾。皆以聯合合同名義。左右產業。於是勞動者乃不能不受其支配。資本家大都富擬王侯。所營事業。莫不如身之使臂。臂之使指。更以國家立法。獎勵資本之積聚。於是富者愈富貧者愈貧。而資本家恃其私有財產。綿延世襲。而勞動者以精勤所得。贍養就虞不足。更何有於積蓄。結果階級不平特甚。而爭鬥以起。世界勞動問題層出不窮者。殆由於此。要之資本家既須具有資格。而更必須有養成資本家之種種要因也。今若反觀我國現狀。所謂資本家者果如何。

據德國經濟學者歷史派泰斗仲巴德教授所論資本家之起源。爲(一)海賊(二)大地主(三)官吏(四)投機家(五)商人(六)製造者。我國從無海賊如英美者。故可置之不論。大地主最初發生於封建。在昔有爵位殊勳者。例有采邑。嬗遞日久。遂有大地主。我國封建之制。自秦而亡。後雖有大地主。亦無非顯宦名臣。積聚所有。以成私產。決無如歐洲各國。至今猶有自昔公侯所遺之領地。而爲之主宰者。官吏聚斂私財。逐漸形成資本家。固爲我國今日顯著之例。但考其實際。大都爲其安富尊榮享樂之財。而能從事企業者殆鮮。其能久遠遺於後世而無替。亦不多覯。投機家雖易形成資本家。而我國投機事業。始於最近。尚不發達。以投機而躋於資本家。爲數不衆。至於商人。在昔僅有國內商業。規模狹小。未足與今日之資本家比擬。自海通以來。外商號至。我國商人已視如强弩之末。其以貨殖爲業之商人。我國票號創於明末。錢業始於清初。銀行盛於民國。其間雖有富商巨賈。而實際亦未具備資本家之資格也。我國未經產業革命。通商以後。卽受國際壓迫。故製造業迄未發達。且以中產階級尚未成長。受過分窮促。乃未嘗努力於新發明。故模仿工業。依然處於失敗地位。欲於此中覓資本家。則更難矣。

我國資本家根本的形式既不完備。而所以阻礙資本家之發達。亦自有其原因(一)我國社會習慣析產制度。由來已久。故俗謂三代之後無富家。驗諸事實。詢不誣也。(二)法律未嘗予以保護。如繼承法。卽其一例。其他關於銀行儲蓄保險等。皆無法律保障。(三)行政上不加以獎勵。如貿易之發展。航業之補助。國貨之獎勵等。政府皆置若罔聞。此足使企業家失望。而卽資本家少發展機會也。綜上而觀。我國未嘗有如歐美之資本家。卽今日富紳巨賈。有資本家之目者。亦不能操縱經濟。有所壟斷。現今之以資本家自命者。亦僅得苟延殘喘於暴厲之下。數世而後。恐未必能依然赫赫如今日者也。

(二)我國之勞動者

我國勞動者從大體觀察。可分爲(一)農業勞動。(二)手工業勞動。(三)工廠勞動。(四)不精練勞動。以歷史及現狀關係。以農業勞動最占多數。其次爲手工業勞動。又其次爲不精練勞動。以工廠發達較遲。故工廠勞動爲數最少。就一般趨勢而論。工廠勞動有增加可能。惟近年天災人禍。饑饉荐至。結果使失業者驟增。而不精練勞動者。乃因失業之增。日見其衆。不精練勞動者既供過於求。更爲兵匪所吸收矣。

農業勞動者之中。其地位最優越者厥爲農民。地主與耕戶同屬一人。卽以農爲業者也。其次爲佃戶。卽代地主耕種。以收穫之半數。爲勞動之酬報。且大都有永小作權。卽其耕種之權。有世襲之性質。佃戶與業主關係甚深。不容中途變更。但各地情形不同。已不如從前之密切。其他卽爲雇工。由農民或佃戶隨時雇傭。其期間或長或短。大都分長年雇傭。或臨時雇傭兩種。其長工生活較爲固定。苟安者多。其短工則視收穫之豐歉。其條件亦無定準也。

手工業勞動分家庭工業及家內工業兩種。所謂家庭工業者。如農民之兼營紡織業蠶業者。因地方之關係。或視爲主業。或視爲副業。原無一定。其家內工業。則由雇主集合多數勞動者於一處。以手工爲本位。其生產物之販賣。則由雇主自任。其與工廠不同者。僅其規模狹小而未嘗使用機器也。其組織有爲分業制者。有不然者。現以工廠工業漸次發達。此種工業所受影響最大。一般恃手藝爲生之勞動。所感痛苦亦最甚也。

工廠勞動者。在我國尙屬萌芽時代。除大都會外。殊少發見。現國內生產業。規模狹小組織幼稚。大都消納於外人在華所設工廠。其智識程度。較一般勞動者爲高。且大都爲熟練之職工。企業家爭相羅致。其優越者。幾有供不應求之勢。惟以習慣上採用工頭制度。一旦失業。往往發生聯帶關係耳。

至若不精練勞動者。在今日社會至不安定之時。隨處供過於求。其最困苦者厥爲礦工。其他各業皆有。雇主恆召之卽來。揮之卽去。其失業較久者。則流爲兵匪。不勝力役者。則更輾轉淪爲乞丐。蓋乞丐在我國社會。亦能不勞而獲也。現在以此項勞動者。逐漸增多。於社會安甯上成爲一重要問題。

我國勞動者之種類既略如上述。其團結之情形如何。更不可不加以研究。考我國勞動團體。猶歐美之大規模組織者。若今日之總工會等。始稍露頭角。從前勞動者之團體組織。略如英國之基爾特。以勞動者之訓練。由於各業之師傅。凡由其一系傳授者。則大都成爲一幫。其職業之獲得亦不外乎同幫之引薦。故幫之目的。有類勞動介紹機關。惟以企業家之麻木不仁。對於勞動者。率由舊章。不顧變更。於是偶然有罷行之舉。如對於雇主。要求加薪。惟所謂雇主亦恆爲勞動者之一員。齊行加價。亦不過對需求者之一種表示。其待遇問題。則秉承師法。無多改革。平時則僅有總視會之性質。於每年酬神演劇一次或數次。互相爲感情上之聯絡而已。此種幫之組織。以手工業者爲多。其他不精練勞動者。以求職關係。乃有團體的組織。其性質類於工會。凡入幫者。其第一條件。卽爲須受該幫領袖之支配。初入幫者須有同幫者爲之介紹及保證。對於介紹保證者及幫之領袖。須餽贈禮物或設宴酬謝。入幫以後非經領袖之許可。不得衆業。關於工作上事無大小。悉聽領袖之指揮。因領袖爲直接分配工銀者並爲直接監督作業者也。此種勞動團體。勢力在勞動者間。不可輕視。惟以競爭者多。同一工業。領袖不祗一人。企業家利用其弱點。遇此幫同盟罷工時。可另招一人爲之領袖。則隸屬於新領袖之勞動者。可以立時召集。以其團結之範圍不廣。未能如今日之工會。以一種工業爲基本。而更有總工會爲之後盾。以與資本家對抗也。

(三)資本家與勞動者之關係

我國資本家與勞動者之間。在昔頗能和衷共濟。以資本家與勞動者未嘗直接交涉。除一部分之雇主與工人。階級之見不深。而相處如家人父子。現在農業勞動及手工業勞動。猶未失此形態。故尚能相安無事。惟家內工業及工廠工業之勞動者。以工銀問題或待遇問題。雙方衝突之點時見接近。其所以致此者。

(一)生活上所受壓迫。勞動者勢非反動不足以謀資本家之一顧。而資本家以近年產業凋敝。利益微薄。其規模較大之工業。一旦加薪。或添其他設備。勢必無利可圖。甚或至於受損。故調停結果。恆互相讓步。而將來之危機。仍然潛伏。殊有再起之可能。是在企業家隨時留意其生活狀態。以改善之耳。

(二)勞動者之待遇問題。我國法律既無規定。純任各雇傭者之自由。如工作時間。其毫無限制。而對於夜業女工幼工等。均未嘗特別注意。且工廠率多採用工頭制度。其支配公平者。固不乏人。而倚勢凌人者。亦所在皆是。故工頭而能爲調和之人。則雙方不致發生直接衝突。若工頭而爲一般勞動者所嫌惡。則風潮立起。待遇問題之中。以反對苛待而罷工者最占多數。其因改革工作情形者次之。至於因賞金恤金獎金之關係而起者。其動機與加薪類似。增加額外所得。乃所以維持其生活而已。其關於時間者。與勞動能率。不無關係。我國勞動者自身所感覺者。尙非切膚之事。故尙不如世界各國之視爲重要也。

(三)勞動者既感受經濟壓迫及待遇苛刻。則潮至不甚隱忍。而潮流激盪。影響極大。如以羣衆運動。組織工會。同情罷工等原因而發生罷工者。皆外界思潮所鼓動。非較有智識之勞動者。決不易成功。而今之資本家所最憂懼者。亦惟此爲甚。將來勞動者得有保障。資本家得有轉嫁。則工潮或可暫息耳。

綜上而觀。勞動者與資本家之衝突。已漸接近。而部分的解決。在所難免。於此時期勞動者提高地位。須不忘增進能率。而資本家偶遭挫折。固毋庸過分憂慮。吾以爲今日情形。勞動者與資本家皆未形成對抗團體。若此效刺。或使企業有改善餘地。而得有免如歐美之勞資衝突也。

吾人以爲我國今日勞動者與資本家。尙未形成對抗團體者。實以雙方均無充實之能力故也。若彼從社會主義觀點。以爲可以由勞動者征服脆弱之資本家。而將一切產業。收歸國有。使私有財產完全消滅。以免將來資本家之跋扈。而釀成衝突。其結果必使固有產業破壞無餘。於國家設施未嘗完備以前。失業者日益增加。國外經濟壓迫之襲來。亦殊可畏耳。故吾人更不得不爲溫和之主張。卽對於今之所謂資本家。不使有擴大之可能。而對於今之所謂勞動者。必令其能率之增進也。茲姑假定其方法如左。

(一)立法上從速承認同盟罷工之自由。

(二)對於財產所得應卽課稅限制。

(三)令各工廠厲行福利設施如勞動分紅制之類。

(四)工廠中應依照科學管理的方法縮短時間增進能率。

(五)由勞資雙方自由組織仲裁機關以解決紛糾。

十五，十二，二七

中國之國際條約

叢貞柯

▲引言

中國之有國際條約。自清康熙二十八年尼布楚和約締結以來。蓋已二百三十五矣。其始也外人對於中國之國勢。未嘗有明確之觀察。故事事尙能遵國際之常軌。未敢侵略壓迫。問吾鼎之輕重。迨夫鴉片戰役終了。彼碧眼黃髯。見吾中國爲可欺。英之使臣。途於清道光二十二年。在南京英艦。勒訂所謂一八四二年之南京條約。從此中美之望廈。中法之黃埔。俄美英法之天津。英法之北京等等諸約。無不變本加厲。蹂躪我國土。侵佔我國權。陰毒左計。至今我四萬萬黃帝子孫。憔悴呻吟於諸强國鐵蹄之下。詎於今日。蓋皆不知生之可貴而死之足惜。嗚呼慘矣。四千數百年無恙之金甌。破碎於彼數十百通不平等條約締結者之手。凡有血氣。寧不知悚然警惕。而謀所以更張之。以自爭存於天地間哉。

▲一般條約之性質

原夫國際間所以貴有條約者。爲其能維持相互利益之均衡。而謀共同發育之實現也。故其締結也。恆不能不尊重締結國自由意志與福利。與私法上契約之訂定。應受普通法之制限者。初無以異。李維翰者。比利時公法學者之泰斗也。其論國際條約也。曰『凡爲規定兩國間社會上或政治上之關係而訂立之條約。如商約。行船條約。居留條約等。其在國際間之作用。與私人間關係所訂立之契約在私人間之作用同。私人間之契約。違反立約人之意志時。應不能有效。國際條約。其爲壓抑一國民之生命要素。或傷害其國家之自存權者。亦不得視爲無廢除之可能。』誠以國家爲不死之有機體。乃今日世界羣體之最大單位。一私人之貌小。猶不能終其身爲非法契約所束縛。而謂國家之大。可以藉條約爲桎梏。永久剝奪其自由權。蓋斷斷乎無是理也。

且經濟條約如吾中國之各種通商條約者。尤不能與一般政治條約比也。政治條約之條欵。其期限恆規定爲永久性。而經濟條約之條欵。則類不得不適用國際法上條約之存在應以情勢依舊爲根據之條欵爲標準。亦以經濟之所關者大。其條欵之爲善爲惡。締結國全體人民之生命繫焉。不有時效之制限。將無以濟法理之平也。

是故國際條約者。雖其形式有條約。協約。宣言。議定書。及通牒之類別。其性質有政治條約。社會條約。經濟條約之不同。要皆爲二個或二個以上之國家。因權利義務之對等關係。所創設之契約。且又爲互相遵守之共同合意行爲也。方其締結。有(一)調印(二)批准(三)交換(四)公布之諸手續。於其廢除。亦不能不有預告廢止及書面通知廢除之規定。蓋未聞有假吾中國所有種種條約之重大拘束。絕對爲片面的慘酷陰狠之裁定也。

▲我國對外條約之特質

茲請與論吾國對外各約之內容。以見其爲有獨無偶。亡人家國。滅人種族。害有甚於刀兵水火千百倍者。

一、國家之經濟防線關稅權之攫取也　二十世紀之世界。新重商主義之世界也。卽無人絕對倡貿易均衡之說。然而自國之經濟活動。蓋不慎重保護。以制定所謂國際貿易政策。競存於列國商戰之林。故一貨物之輸出入。恆有重徵。輕徵。禁止。獎勵之調劑。一貿易國之對待。亦有差別稅。特惠稅。對抗稅。報復稅之節約。權操於國。更變自由。絕不容他國之干涉。回顧吾國。則自一八四三年中英通商章程值百抽五之率定。關稅率遂永成爲片務的協定。英人挾其戰勝之餘威。不煩一兵。不折一矢。收得最大之成功。而其他諸國。亦均援利益均沾之例。要我爲協定稅條約之締訂。我中國之稅率自定權。乃從此斷送於無形矣。國定稅率之藩籬破。外貨之輸入。於是遂如水銀瀉地。無孔不入。排山倒海。悉向我中國市場而販運。吸髓吮血。遍搜掠我資金以去。甚且實施其經濟侵蝕之壟斷策。摧殘我中國之幼稚工業。至於萬劫而不能復。彼列國猶以爲未足。更於一八五八年締訂所謂天津條約進出口貨物新定稅則之條欵。出口貨物。亦須以從價五分爲標準而定其從量稅。如是。則凡獨立國家所亟欲保護制限出口之工業原料品。僅能取所欲取。載負以去。拋彼之磚。以引我之玉。爲計之得。實無過於此者。然而我中國之國家經濟。不可問矣。

抑吾人亦知釐金之足以病商乎。過關抽稅。逢卡納釐。繁複苛酷。惡乃無倫。彼英人知此爲妨礙其貿易之發展也。先後於一八五八年一八六一年一八七六年訂定天津條約。長江通商收稅章程。及芝罘條約。詳密規定絕不平等之子口稅條欵。(沿岸貿易稅之規定同。茲從略)茲摘舉其大要如次。

(一)對外國輸出入品轉運內地。槪須完納子口稅。其稅率有稅品爲輸入稅或輸出稅之二分一。無稅品爲從價二分半。旣納子口稅。則一切內地稅關所課之稅金。槪行免除。

(二)子口稅之規定。關於輸出品者。惟適用於英人或受最惠國待遇之外人。關於輸入品者。不問英人或中國人。均適用之。

自是以後。釐卡之設。祗消極的制限國產商品之行銷。而轉爲外商利益之護符。重外輕內。利害倒置。誠不知其狡猾之何以至於如此。竟能播弄政府。鑄成大錯。不認吾中國之尙有人民也。

吾人試思。旣干涉我外部關稅之自由於先。復約束我內部關稅之施行於後。吾國人而猶爲中華民國之自由民。政府而猶爲中華民國之獨立政府者。宜必奮起抗爭。力圖廢除。復何事開所謂關稅特別會議。求此不生不死之續命湯爲耶。

二、國家主權整體之破踐蹦也　法權爲任何獨立國家之最高權。一般皆以屬地主義爲原則。此吾人之所知也。故其行施之範圍。理當與領土同其區域。不問內國人或外國人。凡在其領土內者。皆受領土所屬國之管轄。不許規避。易辭言之。卽在國之施行。絕對的普及全國。不能容他國絲毫之干涉或妨害也。非然者。則其國爲半獨立之國。其民爲半獨立之民。史家所告。謂將與印第安內革羅諸劣等民族。同其命運。今茲試一檢查吾國國際條約之內容。則一八四二年之南京條約。及一八四三年之虎門條約。則片務的領事裁判權。卽商務官管理司法之權。又大書特書爲明確之規定矣。其略形之辨法。約而言之。則有(一)中國單純事件(二)外國單純事件(三)中外混合事件(四)外國混合事件之四項。其屬於一二四之訟爭者。原被兩造華民或均爲外人。分別由中國或各該國之法庭審判。吾中國法庭。乃卽無普遍審理之權。屬地主義之爲何。蓋已日無中國矣。然從未至其極也。至於中外混合事件。則國之法權整體。旗成割裂破碎。不可方物。大開異想。引用所謂被告主義之說以自掩飾。凡被告之爲華人者。槪由中國法庭審判。其爲外國人者。則交付領事審訊之。訴訟救濟應如何。初不問其有系統之規定。而爲我害八策萬全。中日通商行船條約。規定領判權之施於民刑案件。爲最明確而最切實。其第二十一及二十二條之所明載者。謂『凡中國官員或人民。控告在中國之日本臣民負欠錢債等項或爭在中國之財產物件等事。歸日本官員(領事)訊斷。凡在中國之日本官員或人民控告中國臣民負欠錢債等項。或爭中國人之財產物件等事。歸中國官員訊斷。凡日本臣民被控在中國犯法歸日本官員(領事)審理。如果審出眞罪。依照日本法律懲辦。中國臣民被日本人在中國控告犯法歸中國官員審理。如果審出眞罪。依照中國法律懲辦。』奇怪錯雜。成何體統。嗚呼使蓋集全天下獨立國間所訂立之國際條約而卒讀之。恐終無是奇異慘酷之片務的條欵存在也。

三、國家經濟市場之被侵佔也　今世工業國之亡人家國。其主要之策略。則對於被侵略國攫取其商品售賣之獨占權。使其國爲完全之消費國。故成而爲開拓其市場。乃舉一切司法。行政。財務。商業諸大權而壟斷之。不惜爲彼向內進攻之大本營。印度之亡。非洲之被瓜分。是其先例。吾國通商條約有所謂租界及租借地者。亦此類也。一八四三年所開設之上海。一八六一年所開設之天津。一八六二年所開設之漢口。以及一八五九年所開設之沙面等等。無不豪奪巧取。破壞我國之統治權。轄極。他若日本之於旅順大連。英國之於威海衞九龍。更復放誕恣睢。視同割讓。夫曰租曰借。則主權之仍爲我有。無可疑也。今乃界內設施。中國政府。毫不容有干涉之權。操縱我經濟。收容我流亡。助長內國貿易之恐慌。增益社會現狀之紛亂。抑旅大威海等地。多爲吾國之良好軍港。一經締造。遂成爲彼經濟勢力軍事勢力之中心。臥榻之旁。容人酣睡。固已事事至危。又復反客爲主。事事擠吾人民退處於不平等待遇之列。誰則惜主人者。吾人民蓋已與犬同視矣。此何等事。寧能忍與終古乎。

四、內地交通權之被巧取也　交通爲國家之命脈。凡在他國。皆不許外人享受航行內河及開築鐵路之權。我中國則又異是。淸咸豐八年。中英通商條約第十條之規定曰。『長江一帶。各口英商船隻。俱可通商。』淸光緒二十二年中日通商行船條約之第七條。界日人以蘇杭滬行輪之權。又淸光緒二十八年中英馬凱條約第十條。則更進而規定『因光緒二十四年所訂中國內港行輪章程。特准在通商口岸註冊之華洋各項輪船。行駛貿易。』自此內河航線。門戶大開。外商航輪。遂得自由行駛於中國之內河。經濟勢力。遠及於窮鄉僻壤。造成我中國全社會經濟之大破壞。然此猶而。何留一路也。而孰知淸光緒二十二年。吾政府乃斷送東淸鐵路于俄人。日俄之役。斷送安奉鐵路南滿鐵路於日本。淸光緒二十二年及二十九年。又斷送廣西鐵路及滇越鐵路於法國。淸光緒三十二年。斷送九龍鐵路於英國。其他以借欵形式鐵路與築權。何不下一萬四千餘哩。於是重重束縛。節節制限。全中國之交通權。幾幾盡入外人掌握中。中國之經濟活動。遂爾陷於絕境。試之旣斷。命則何有。前途之危。又豈堪設想哉。

五、片務的最惠國條欵之誘訂以實施其共同侵略也　國際貿易。利在互惠。故通商條約之訂立。在古來今。無不側重所謂互惠條約。使締約國間。彼此權利之授受。皆有對等之報償。最惠國條欵者。互惠條約之擴大體。卽締約國之一方。認許第三國以或種權利或利益時。締約國之他方。得據以爲同樣認許之均沾也。其種類爲(一)美國式之有條件最惠國條欵及(二)大陸式之無條件最惠國條欵之二種。前者之一般規定。爲締約國之一方。如不受第三國特別優惠而認許或種權利或利益時。締約國之他方。卽得爲同樣之均沾。惟其受有特別之優惠而認許。締約國之他方若不能爲同樣優惠之提供。則不能取得均沾之利益。後者則無是制限。凡締約國之一方。不問其受否第三國特別之優惠。當其認許或種權利或利益時。締約國之他方。無不爲同樣之均沾。(惟已爲今世諸國所不採)二者之方式雖異。要其權義所歸者。皆不能離於互惠之本質。未見有有受而無授。與有授而無受者。顧我國之國際條約。自一八四三年中英虎門條約。有一體均沾之條。其後一八四四年之中法黃埔條約遵之。二十年間。與我訂約者。大小强弱。自德意志以至於巴西。凡十有一國。條欵規定。無不與英法二約小異而大同。片務的最惠國條欵之履行。遂爲我中國人對待一切外國之消極義務。中日通商行船章程。許日本以蘇杭滬內港行船之權。英國卽援一體均沾之條。而施其要求。中英天津條約等有進出口貨物稅則之規定。日本卽據一體均沾之條。請關於輸出入稅及輸出入禁止。約定日本臣民在中國所受之待遇。當與第三國同等。一八八一年中俄間訂立伊犂條約。修改陸路通商章程。以關稅特惠辦法許於俄。一八八五年一八九三年一九一二年法英日三國。遂起爲中法。中英。中日邊境輸出入稅免除酌減之規定。如是等等。更番難數。協以謀我。有同狼狽。一的衆矣。奈之何其不窮且困乎。

▲我國所受於國際條約之損害

我國所受於國際不平等條約之損害。自其綜合言之。則彷彿四萬萬人民。巳爲一被掠奪之階級。身家財產。蕩然無存。而彼列强者。乃如竊賊者之爲侯。頤使氣指。堂高廩積。儼然爲支配我宰制我之健主人。自其分析言之。在政治方面。則自領判權之設定。彼外人在吾中國。遂得倚勢凌人。以吾同胞爲魚肉。滬諺有之『協盛與。和時和。搶外人。白嚕囌。寧吃饅頭不吃氣。倒不如好漢不吃眼前虧來強得多。』此言協盛與爲麵粉料莨與外人搆訟。歷時四年。曲直昭然。乃仍令認償一半之損失。時和則爲某洋行盜用其商標。否認不與計較。一失一得。相去甚微。見判獄之不得其當。致吾民有抱怨無處訴之慨。他若喇嘛之被殺於美人史尼爾。賈邦敏之被殺於日人島羽。樂志華之被害於西捕頭。陳阿堂之被蹉斃於日水手。亦無不暗無天理。非法定讞。吾國人之生命財產。至不能得吾國司法權之保護。是亦不成事體。更進而論吾行政權之被強佔。則所謂獨立國家者。乃莫須有名矣。而關管理權。一般所認爲經濟防衛權之者。始喪失於一八五三年。其後同治六年。清政府與列國商議。設置各商埠稅務司職位於歐美人。一八六三年。英人赫德爲總稅務司。設總稅務署於北京。以操縱干涉主義。指揮關務。權勢之隆。莫可與倫。辛亥九月。赫德逝世。安格聯繼之。喜縛克累。以把持我財政。吾政府之財部總長。殆已淪爲總稅務司屬員。此外所尤可注意者。卽關員之任免及稅欵之保管。亦在總稅司之職權內是。吾中國關員總數約七千餘人。其中估海關樞要地位。位高俸厚者千餘人。而此千餘人。則皆外國人也。年來時難年荒。吾中國人民。恒苦無處得衣食。如此優差美缺。乃亦盡被佔有。詎不痛心。(鹽務稽核所及郵政局之洋員。亦無不席豐履厚。爲國籍式之世襲職。擠排吾中國人於孫山之外。)稅欵之保管。在前淸。則由關道轉解政府。由政府自由存放各銀行。權猶在我。迨辛亥以後。而稅務司乘我內亂。攫解稅欵於滙豐。(關道轉解之權遂失。)於是巨大稅收。竟以總稅務司之命令。分存於滙豐。道勝。正金。匯理。華比。花旗。和蘭各外國銀行。吾中國銀行。反與國庚賠部分外。皆不能沾潤其毫末。市上現金。減少週轉。金融財務。同受其害。影響之大。有未可以言語形容者。夫經濟自主。立國要素。惟名與器。不可假人。今吾中國竟以條約結果。而至於若此。尙得謂之獨立哉。其在工商業之方面。則言之尤足痛心。吾中國對外通商。逾八十年。凡所謂進出口貿易商者。蓋皆爲外國洋行之寄生商人。奴顏婢膝。拾取唾餘以自豪。主人所需要者原料品。則蠶心方悉索敝賦。以供給之。年在七八億兩外。主人所給授者。工業生產剩餘品。則狗苟蠅營。以販運之。年在八九億兩餘。姑無論大背國際貿易順調之原則。而資金之爲所竊收。其有冊可稽者。自同治三年至民國十二年。數十年間。已遠過三十六億五千二百萬兩。吾國人卽盡爲富比陶朱之沈萬山。亦不能不有行將破產之危殆。而況其爲求生不得死亦難之至窮極苦者耶。工業生產機能之不振。其一部分。亦可於進出口貿易見之。吾中國有工業至要礦業之埋藏量。一萬億噸。而煤之進口。尙不下一百七八萬噸。又鐵之埋藏量。僅以直。奉。魯。豫。皖。贛。蘇。鄂。閩。浙。諸省計之。亦在五十五億六千萬噸。而製鐵之進口。乃達四千萬兩。吾國爲世界產棉之第三大國。據民七調查。其生產量至少爲九萬萬斤。合二百五十萬包。而近年輸入之紗布。平均常在關銀一億五六千萬兩。吾國畜牧業。向見稱於東亞大陸。而毛革物之平均輸入。年竟又在一千二百七十九萬兩。其他直接投資以與我相爭競。而使之着着失敗者。則航業投資。工業投資。銀行投資。礦產投資之四者爲尤所難堪。我中國內國航運業。巨艘大舶之可以調查其噸位者。凡二十一萬一千九百十三噸。而爲我國人所經營者。僅佔其百分之三十五。我中國現有之紡織工場。爲數凡一百十有九。而爲我所經營者。則又不過七十三。吾中國煤鐵礦之以新法開採者。估總產額百分之六十六。而由外資或中外合資而開辦者。竟又估百分之四十六。超過中國所自營者。凡二倍餘。吾中國自有之銀行。其爲銀行公會會員者。資本在五百萬兩以上者。僅中國交通金城鹽業等數大家。而爲外商所設立者。則和豐有利等。乃有十有九家之優勢。上述種種。直接間接。無不賴所謂條約權利者爲護符。對我實施其操縱。俾永永爲消極無爲之消費國。又賴所謂領袖商人之呈請書者。因緣要挾。對各該本國指揮其對華策略之制定。俾永永爲逆來順受之大好經濟侵略地。我國民果長此不知所以自反者。吾子孫其不血食矣。

▲結論

自反之道奈何。則廢約之運動與實施是已。吾中國地大物博。合北美之合衆國外。誰則可與比擬。假能去羈絆於頸項。脫桎梏於手足。則經濟開發。可操券待。倉廩實而知禮義。衣食足而知榮辱。政限軍閥。同隸國民。旣多資生之方。詎好鬩牆之鬥。太平康樂。將如日之中天矣。由是以觀。則所謂中外諸不平等諸條約者。吾國民必當齊其心志。一其才力。摧陷廓淸而廢除之。無所用其徘徊却顧也。若謂如此則外人將協以謀我。而臨之以兵戎。寡不敵衆。於勢極危。此則懦且怯者之妄言耳。夫天日未晦。公理尙在。國際經濟條約之繼續。吾前不云根據國際法。應以情勢依舊爲原則者乎。吾中國之在今日。果與昔者同其情勢否。改絃而更張之。誠何所礙而不肯許。謂衆强之可以凌暴弱寡也。則詎知國際形勢。分合靡常。彼唱此和。未必恆有。土耳其之國勢。勝於我者幾何。初不聞因廢除不平等諸條約。遂促成列强之大聯合。勞師而征討之也。抑果如所言。彼列强竟敢冒天下之大不韙。出此倒行逆施之舉。以加諸我。則虐我者仇。古有明訓。鋌而走險。吾四萬萬人者。亦豈不知置之死地而後生。而謀所以自全之道。束手無爲。苟延殘喘於不平等條約之下。以療以死。則又何爲也耶。嗚呼生路在前。黃帝之靈。旣迎且招。以導我以前驅。吾四萬萬之父老兄弟諸姑姊妹。其速奮起。毋自餒矣可已。

恭賀新禧

上海總商會

傅宗耀
袁履登
鞠躬

恭賀
新禧

上海銀行公會同人鞠躬

恭祝
歲釐

上海錢業公會同人拜手

恭賀
新禧
Pratt's
汽車牌汽油
美孚
汽車油
紐約克美孚總行
保證油質一律純清
SO
SOCONY
TRADE MARK
美孚行
N
Y

編製上海生活費指數之商榷

盛俊

(一)何謂指數(二)何謂生活費(三)編製生活費指數之目的何在(四)生活費指數應包含若干項目(五)如何測定消費狀態(六)各國生活費指數類目及比重量之比較(七)我國—尤其上海—編製生活費指數之必要(八)財政部駐滬調查貨價處籌備生活費指數之概狀及其所希望於各界之協助

一 何謂指數

英語Index Number日人譯爲指數。我國沿用之。日語含義如何雖不明。然以漢文解釋。亦頗脗合。一爲指示之意。言其舉萬有不齊之物價。一一指示而出之也。一爲屈指可數之意。蓋指數恒以百分或千分表示也。指數之作法。第一步選擇一定時期。將該時期內之數十種或數百種貨物之價格。一一登記。作爲基本價。各命爲一百。第二步將所需比較之時期幾十種或幾百種相同之物價。照樣登記。第三步再將每種物價與同種之基本物價。按照百分比例計算。例如基本米價是每石十元。現在是每石十六元。因爲基本米價作爲一百。所以現在米價等於百分之一百六十。又如基本駝絨之價。每碼五元。現在每碼三元五角。所以現在駝絨價等於百分之七十。以上米價之一百六十與駝絨之七十。皆因與基本時期之米價或駝絨價單獨比較。謂之價比。Price Relatives 如比較之貨物。祇此兩項。平均計算。得數爲一百十五。即謂之指數。要之價比者。一種物價在各時期中之比例。而指數者。則多數物價價比之平均數也。指數爲類至夥。凡在長時期間作比較者。皆可利用之。例如比較工資之貴賤。則有工資指數。比較證券之漲落。則有證券指數。比較運費之多寡。則有運費指數。比較國外匯兌之順逆。則有匯兌指數。比較批發或零售物價之增減者。則有批發或零售物價指數。而本篇所討論者。則爲比較生活費高低之用。所謂生活費指數是也。

二 何謂生活費

欲瞭解生活費之意義。當先瞭解生活程度之意義。生活程度者。即吾人適應慾望之行爲。或爲必要的。或爲享用的。或爲奢侈的。雖時移地易而人不同。然爲一階級中所習慣享受者。均爲該階級之生活程度。故生活程度有廣狹二義。以狹義言。即生存最低限度之衣食住也。所謂得之則生不得則死者是。以廣義言。則凡教育·修養·交際·祭祀·喪葬·以及疾病之醫療·危險之預防·租稅之負担·奢侈之消耗。各種需要皆是。顏淵居陋巷。簞食瓢飲。近於狹義之生活程度。孔子自謂從大夫之後。不可徒行。近於廣義之生活程度。我國近年來生活程度日高。社會上有杌陧不安之象。論者發之。然經濟學家每以爲生活程度愈高。則勞力效能愈興。生產能力愈大。致育文化愈進。社會幸福且愈增。亦自具有至理。今姑勿深論。但明瞭所謂生活程度者。即各社會階級之實際生活。所謂生活費者。即各社會階級維持其實際生活所需之費用。所謂生活費指數者。即表現某社會階級。在某時期中。實際生活所需費用。或增或減之比率者也。

三 生活費指數之目的何在

大戰以前。歐美各國已有生活費指數。但實際上不過一種零售物價指數。僅以表示零售市場上之貨幣購買力。而不作爲調劑經濟狀況之一種根據。蓋其時物價無劇烈之變動。即如工資問題。或因於物價之升降。或起於其他工業問題。往往無顯著之區別。解決猶易易耳。迨歐戰中及歐戰後。五國物價。無不暴騰。如德國紙馬克。跌勢尤猛。今知所趨。乃知凡訂明貨幣數目之定期契約。當利用生活費指數以劑其平。其一爲一般人民債權債務上付息還本之契約。又其一爲廠主勞工間之工資契約。而後者尤關重要。蓋工人所得無幾。以額定之工資。迎繼長增高之物價。將無以維持其固有之生活。不得不要求增加工資也。昔日遇有此種問題發生。大抵以該地少數物價之高低。爲解決之標準。今則勞資雙方。均感覺其根據之薄弱。彼此懷疑。爭端以起。生活費指數者。即應用比較可靠材料及周密方法。以解決此種勞資雙方所抱疑點之分際者也。

此項指數。有由私人編製者。有由勞資雙方所組織之委員會編製者。亦有由地方政府或中央政府所設之統計局及其他機關編製者。關於討論工資問題。莫不賴此爲解決之標準。其編製方法。爲勞資雙方所信任者。竟依據生活費之高低。製爲工資伸縮定率表。Sliding Scale System 以作隨時調劑之尺度。自有此表而貨幣購買力高下之影響。不及於勞工社會。生活賴以安定。其名義工資雖變。而實際工資不變也。在英倫三島。適用此項工資伸縮定率表者。達三百萬工人之衆。此外若比利時若丹麥等國。亦復如是。

四 生活費指數應包含若干品目

最初之生活費指數。大抵限於食物燃料燈火三者。良以衣着房租傢具之類調查不易之故。迨一九一四年以來。乃知食物市價。並不與其他物價之升降。同一步驟。於是普通消費物品。亦覺不可欠缺。現在各國生活費指數。大率分爲五大類。即(一)食物(二)房租(三)衣着(四)燃料燈火(五)雜項。但亦有不全備者。若論生活費之代表。自以五項全備爲尤善。所不待論也。

吾人消費物品。不一而足。物品之數量及其品質。亦萬有不齊。勢不能網羅無遺。故品目之數。當有限制。維也納指數。食物類僅十六種。其中各色咖啡却占三種。而哪威食物指數。多至五十五種。雜項類目之多寡不同亦稱是。德國指數不列雜項。而在美國則列傢具及家用必需品至十二種之多。並另列一類以插入租稅醫藥費旅行費娛樂費等四十三子目。以衣着類論。有並不列者。有僅列數品者。如奧國之三品是。亦有列入多種者。如美國之五十四品是。但美國之衣着指數。對於冬夏着物或四季通用之着物。並無區別耳。可見生活費指數。除燃料燈火及房租類外。其餘所採物品。固不能盡同也。

試觀下列之表。各國生活費指數中。品目多寡之不一。可見一斑。但亦有由於品目同而實異者。例如澳洲食物分四十一子目。其中牛肉因割法不同。分爲十種。羊肉分爲七種。而在荷蘭則僅列肉類一目。而用其平均價焉。房租不見於下表。在德國則以正房兩間廚房一間者爲標準。在坎拿大則分住屋爲兩級。以有近代陳設者爲第一級。無近代陳設者爲第二級云。

各國生活費指數食物類燃料燈火類衣着類所包含物品一覽表

國別	食物	燃料及燈火	衣着	國別	食物	燃料及燈火	衣着
南非洲	二〇	三	—	德國	一七	四	一三
澳洲	四一	二	—	奧國	一六	四	三
比利時	三三	七	二五	布加利亞	三六	六	五
坎拿大	二九	五	—	埃及(開羅)	二〇	二	米
西班牙(馬德利)	一九	八	米	愛爾蘭	三六	六	二三
美國	四三	六	五四—五七	芬蘭	一四	一	二
英國	二〇	五	八	匈牙利	一〇	二	五
印度(孟買)工人	一七	三	三	意大利	一八	—	一六
印度(孟買)歐洲人生活指數	三〇	四	二二				
盧森堡	一三	四	二	瑞典(全國)	五七	四	一七
哪威	五五	—	—	紐西蘭	五五	七	米
荷蘭(亞姆斯丹)	一三	—	—	波蘭(華沙)	一六	二—三	七
瑞士	五〇	九	二五	捷克斯拉夫	四二	一〇	米

五 如何測定消費狀態

欲比較生活程度之變遷。不能不先明瞭現實之消費狀態。而欲明瞭現實之消費狀態。其法有二。

甲·全民支出法 The Aggregate Expenditure Method

乙·模範家計簿記法 The Standard Budget Method

所謂全民支出法者。係將某年份或某時期國內生產貨物之數量。與輸入貨物之數量。兩項相加。而後減去輸出貨物之數量。作爲代表通國之全部消費數量也。假定所有生產統計與輸出入統計。編製完善。則其結果當然確實可信。但亦非無缺點。(一)社會上之消費習慣。時有變遷。生活程度之爲物。亦非一成不變。而此項消費數量。爲長時期比較起見。不能更動。(二)生活費中之房租一項。必須另有調查。(三)雖可以代表全國。但未必能代表特定階級。假令爲解決工資問題起見。則反不若模範家庭簿記法之尤爲切要。至標準時期。各國亦不盡同。大抵以歐戰前爲多數。如澳洲採一九〇六年一九一〇年之平均消費量。南非洲採一九一七至一九一九之平均。紐西蘭採一九〇九至一九一三之平均。而印度孟買生活費指數所根據者。則爲戰前五年之平均。其他各國不能適用全民支出法。泰半由於統計材料。尚欠完備故耳。

模範家計簿記法之優點。在可適用於社會全體。亦可適用於特定階級。瑞士有三種生活費指數。係根據三種家計簿記編製而成。即(一)勞心工人。(二)熟練之勞力工人。(三)非熟練之勞力工人。比利時會以收入多寡爲標準。分製三種指數。即(一)每日收入五法郎以下者。(二)每日收入自五法郎至八法郎者。(三)每日收入在八法郎以上者。此外若印度孟買勞工局。先有工人生活費指數。嗣應商店銀行之請。更製一歐洲僑民之生活費指數。此爲指數分類上之別開生面者。

惟指數種類。雖不一而足。然現世各國所通行者。厥爲勞働工人之指數。根據勞働社會或工業區域之工人家計簿記而編製者。蓋工人占消費者之大部分。而工資問題。更有賴于此項指數以資解決也。如比利時如坎拿大如丹麥如北美合衆國如芬蘭如哪威如荷蘭如英國如瑞典如瑞士等國之生活費指數。莫不以工業地帶之工人消費爲根據。亦有對於工人之收入支出規定其範圍者。例如坎拿大之比重量。採自耗費每週二十一元以下。而所調查之家計簿記。其人數爲熟練工人五口之家。收入則爲每週二十一元以下。芬蘭規定人數亦爲五口。其收入則每年一千六百至二千芬蘭馬克。哪威瑞典一九一四年之生計調查。人口各規定爲四口之家。惟哪威以年有一千五百克羅納收入者爲限。瑞典則定爲二千克羅納。大同而小異耳。

夫根據一種階級之家計簿記編製之生活費指數。既不能充分代表其階級。則根據一地方而編製之生活費指數。自亦不能代表其他地方。所不待論。何也。各地情形不同。非但物價趨勢未必一致。即所消費之物品。與其物品之性質。亦往往有別也。惟同當討論者。爲各地方之生活費指數中所包含之品目。究應採取同一之項目及同一之數量。抑應分別辦理之問題。現在各國成例。屬於中央政府所編製者。若採取全國平均之模範家計簿記爲根據。而地方政府所編製者。其比重量各以當地消費情況爲轉移。法國分全國爲六十區。各設生活費調查委員會。而直轄於中央委員會。受其指揮。除指數之比重量。一律以四口之家計簿記爲據外。各該區之指數。分別按照各該區之家計簿記編製而成。以求適合地方情形。不取全國平均數。惟另有一零售物價表。分十二品。以主要食物爲多。除上述之六十區外。凡人口一萬以上之城鎮。皆在調查之列。根據巴黎四口之家計簿記。先求出每城鎮之指數。次求出東·南·西·北·東南·及亞爾薩斯羅蘭六大區域之指數。最後乃得全國平均指數焉。

以上(甲)(乙)兩種比重量。方法雖有不同。而據印度與南非洲聯邦同時應用兩種方法試驗之結果。所差初不甚鉅。試觀下兩表。思過半矣。

(1) 南非洲聯邦各城生活費指數

比較方法	一九一〇	一九二〇 十月	一九二〇 十一月	一九二〇 十二月
家計簿記法	一、〇〇〇	一、七七一	一、七六九	一、七二三
全民支出法	一、〇〇〇	一、七五九	一、七五三	一、六九七

(2) 印度孟買城各期生活費指數

比較方法	一九一九 六月	一九一九 十二月	一九二〇 六月	一九二〇 十二月	一九二一 六月	一九二一 十二月	一九二二 六月	一九二二 十二月
家計簿記法	一七二	一六九	一七四	一八〇	一七六	一八〇	一六五	一六四
全民支出法	一七四	一七四	一八〇	一八一	一七二	一七九	一六三	一六二

一九一四年等於一〇〇

六 各國生活費指數類目及比重量之比較

據日內瓦國際勞工局之調查。各國生活費指數所採取各類之比重量。有如下表。

國別	調查年期	食物	房租	燃料及燈火	衣着	雜項
奧(維也納)	一九二一	六五	一·六	一四·四	一九·〇	—
比 (一)工人階級 第一級	一九二一	六八·一三	七·六八	六·七〇	一一·八四	五·六五
第二級		六六·八〇	七·七六	六·〇八	一三·四一	五·九五
第三級		六二·九四	六·二〇	五·〇三	一四·五七	一〇·二六
第四級		六〇·六八	四·七七	四·〇九	一八·八三	一一·六三
(二)最低中等階級		六四	九·六五	四·八二	一三·八一	七·七二
坎拿大	一九一三	五三·六	三三·九	一三·六	—	—
丹麥	一九二二	四一·八	一二·四	四·〇	一一·三	三〇·五
埃及(開羅)	一九二〇	五一·九	一一·七	—	一六·七	一九·七
愛爾蘭	一九二二	五七·一	五·四	七·〇	一七·五	一三·〇
芬蘭	一九〇八—九	五五	一一·八	四·一	一一·六	一七·五
美	一九一八	三八·二	一三·四	五·三	一六·六	二六·四
法(巴黎)	一九一四	六〇	一二	五	一五	八
英	一九〇四及一九一二	六〇	一六	八	一二	四
印度(孟買) (一)工人指數	一九〇九—一九一四	八一·七	九·一	四·九	四·三	
(二)歐人指數	一九二三	一一·三	一八·九	四·三	六·八	五九·一
意(羅馬)	一九一三	六二·〇九	一一·四	四·五一	一二	一〇
那威	一九一二—一三	四七·九	一五·六五	五·二	一二·六五	一八·五五
荷蘭(安姆斯登)	一九二〇	四九·四	七·五	四·四	一七·九	二〇·八
波蘭(華沙)	歐戰前	五〇·五	六·一	八·七	二〇·二	一四·六
瑞典	一九一三—一四	四三	一五	四	一二	二六

右表比例。頗見參差。蓋(一)各國指數所採類目不盡同。有删去一類者或一類以上者。如坎拿大不列衣着及雜項是。(二)計算比率之方法不一。(三)調查期間有戰前戰後之別。(四)氣候及經濟狀況上之差異。(五)各類間所占人口多寡之不等。皆足以使數字受其影響也。

七 我國—尤其上海—編製生活費指數之必要

「生活艱難」爲近來流行語之一。然再進一層。爲問若等生活。究竟艱難至如何程度。則不免瞠目而不能答。財政部駐滬調查貨價處雖有躉售物價與輸出入物價兩種指數。然僅能推測貨幣購買力之高下。與夫對外貿易之消長。而於生活費仍不能有確切之表示。法國全國有六十區域之生活費指數。以我國幅員之廣。人口之庶。十倍之亦不爲多。縱有六百種之生活費指數。如更按比利時之例。分製四級工人與最低中等階級之五種指數。則全國應有三千個生活指數。庶幾各省區人民之生活狀態。瞭如指掌矣。

但理論上雖如此說。事實上必不可能。交通阻梗之內地。猶非無世外桃源。享受耕田而食鑿井而飲之生活。或亦無其必要。獨在近世工業已有規模之各重要商埠城鎮。爲當務之急。而在東亞首屈一指。兼有工商區域性質之上海。尤爲當務之尤急者耳。

近年以來。罷工之舉。層見疊出。據陳達君之研究。(註一)自民國八年至十四年之六年間。罷工較多之城鎮。國內有八處。國外一處如下。

城鎮	(除五卅案計算)	(連五卅案計算)
上海	二七〇次	三七四次
漢口	三七	四一
蘇州	二九	二九
北京	二〇	二八
鎮江	一八	一九
廣州	一七	一七
無錫	一〇	一〇
青島	六	八
香港	六	七

更以八年來罷工之重要原因爲標準。而分析之。除五卅案外。其罷工總數五六二次。由於經濟壓迫者三三〇次。佔全數百分之五八·六一。生活問題之吃緊。可見一斑。又以調解方法論。由勞資雙方舉代表自行排解者八五次。由官廳調停者七五次。由本行公所調停者四九次。由個人調停者三二次。除起因於待遇或他種原因者外。吾意當時居間調停之人。當必有一種「若無標準」之困難。此種困難。不欲免除則已。如欲免除。捨生活費指數外。無他道也。

類於生活費指數。而在我國工業上久已應用者。爲米貼。舊日家庭工業。大抵雇主供給膳食。自近世工業發行。乃由工人自備。米價昂貴時。工人粒食惟艱。支持不易。此米貼之所由來也。聞商務印書館及英美烟公司定章。米價每石八元以上。則於原有工資以外。給予米貼。商務印書館規定尤詳。分工人爲三級。工資十五元以下者爲甲級。十五元至二十元者爲乙級。二十元至四十元者爲丙級。當米價每石九元時。甲級月得米貼二元。乙級一元。丙級不給。當米價每石十四元時。甲級月得米貼三元五角。乙級二元五角。丙級一元。此項辦法。在我國工人生活簡單。未嘗不可解決一時之糾紛。特終病其粗疏。何也。米雖爲主要食物。終不過生活費之一部。而未能代表全體耳。

八 財政部駐滬調查貨價處籌備生活費指數之概狀及其所希望於各界之協助

本處設立於民國八年一月。其躉售物價指數。開始於是年九月。輸出物價指數。則斷自去年五月。兩表皆以民國二年爲基本時期。計算指數。惟前者爲簡單算術平均法。後者爲比重算術平均法。公表以來。極承海內外學者之認獎。許爲中國統計之先聲。同人感極而奮。屢欲擴編製生活費指數。以爲貢獻。而時光荏苒。或作或輟。年復一年。迄無成就。言之殊愧。其間困難情形。不一而足。有由於經費不足者。本處原爲修改稅則之預備機關。自有其基本職務。編製物價指數。皆不見於本處預算之工作。祇能挹彼注茲。而無專款可供支配。此其一。有原於政治影響者。本處成立八年於茲。其間曾一度經某財政當局之獨斷。斥爲無用機關。意欲裁撤。嗣因有人主持公道。力爭而罷。又曾兩度因軍事影響截留經費。幾瀕於危。亦幸賴各界人士之同情。仗義執言。絕而復續。然於工作進行上。所受影響。已不尠矣。此其二。惟此種困難情形。皆於編製生活費指數無與。鄙人走筆所及。聊一吐之。本可不論。若編製指數本身之困難。則有如下。

欲編製生活費指數。開宗明義第一。首須決定項目。次計算各項目之比率。例如食類應占全部消費百分之幾。肉類應占食物類百分之幾。豬肉占肉類百分之幾。而排骨或腿肉等。又占豬肉百分之幾是也。無如此種項目。及其比重量。皆無法杜撰。非適用第五項所述之(甲)(乙)兩種方法不爲功。我國輸出入統計。雖有關冊可攷。而生產統計。則付缺如。故(甲)法不行。惟有採取(乙)法之家計簿記而已。

上海之經濟狀況。與內地固有別。即與其他商埠。亦未必盡同。爲適應特殊環境計。採取家計簿記法。未爲不當。惟茲事體大。必須一方辦理機關。有相當之權力。足資號召。一方資本勞働階段。具有充分之瞭解而後爲。今則本埠行政權。尚在外人之手。無以取得調查進行中之種種便利。其困難一。本埠工廠。華洋資本。各居其半。洋廠固多隔膜。華廠亦倘懷疑。其困難二。勞働工人大多數目不識丁。不能記帳。即或略識之無。而智識淺薄。所答非所問者。比比皆是。困難三。本處曾一度試驗。而所得部分之結果。未足徵信。遂致中輟。職此故也。

其次爲調查物價之困難。物價有二種。一爲過去之物價。一爲現在之物價。各國辦法。恆規定調查表式。分配於零售店舖。令其塡報。凡違抗不報。或報而不實不盡者有罰。在我國則扞格而不能行。故本處祇能採用派員調查之辦法。各類物價。自以食物占大多數。而上海食物。除米麵外。皆以小菜場爲市場。肩挑負販。言多二價。又無賬簿可資對核。加以權度之不統一。秤自每斤十四兩十六兩十八兩乃至二十兩三十兩不等。錯綜紛紜。莫可究詰。而輔幣種類之複雜。與其價值之漲落無定。猶不與焉。此調查現在物價之困難也。

至於過去物價。其最要者爲基本時期之價格。而其困難亦尤甚。蒐集舊賬簿。孟君天培與干白衛博士。昔在北京試爲之。成蹟頗有可取。(註二)然上海情形亦稍異。其一。上海房租昂貴。俗稱寸地黃金。此種不關重要之輔助品。不免久而棄置銷毀。其二。上海店舖膳食自備者少。包飯者多。而包飯作小本營業無賬可查。其三。即使求得一部分之膳食簿或日用賬。其中往往祇載代價不載數量。材料終不完全耳。

復次。爲調查衣着價格之困難。在各國調查衣着。每分別爲冬服夏服及四季通用之三者。而在我國勞働者。初無一定之標準可採。加以估衣商店向多謊價。調查確實。尤非易易。本處惟有代表。蓋亦不得已而思其次之辦法也。

復次。爲調查房租之困難。房租調查有二種辦法。即或以工人所住房屋爲標準。或以工人家計簿記所記載之房租數爲根據也。目前之法。本處曾一度試驗。分楊樹浦閘北曹家渡西門等數區調查。以單幢之石庫門。或所謂「東洋房子」者爲限。雖調查贍數逾千幢之多。然或病其掛漏不完。或疑其不盡爲工人之住宅。未敢信爲可靠之資料。租界中工部局爲徵收巡捕捐起見。當有簿據。本處曾向其調取。所惜當局者吝而不予。此後計惟有改絃易轍。即以工人家計簿記所載房租之數爲據。此外若電車費。年來因銅元跌價。屢有增加。本處亦曾向某公司調取此項資料。彼亦支吾其詞。不有確答。若在其本國。當有是哉。

如上所述。以言困難。誠哉其困難矣。惟失敗者成功之母。本處力小任重。雖不敢必其成功。然亦不欲以終於失敗自餒。茲將現擬進行之步驟。簡單條舉於下。以備商権焉。

第一　本處擬編製三種之上海生活費指數。即

(甲)　工人生活費指數。　此專爲勞工社會而編製者。所謂勞工。指勞力工人而言。

(乙)　最低中等社會生活費指數。　此仿比利時之例。係爲自食其力之商店職員。學校教員。及公共機關服務人員而編製者。

(丙)　西人生活費指數。　此仿印度孟買勞工局之例。專爲僑居上海自食其力之歐美人而編製者。本處時有歐美人士。以有無此項指數見詢。其中有在領事館等處服務者。亦以上海生活不易爲苦。且以盼望早日編成爲言。蓋有指數爲憑。則其本國政府可據以爲加薪之標準也。

惟是事有本末先後之分。上列三種指數。同時舉辦。非但費用有所不許。即本處人手亦感不敷。轉有欲速不達之弊。職此之故。現擬先着手者。厥爲(甲)種之工人生活費指數。

第二　既決定先從工人生活費指數入手矣。第一步即當辦理工人模範家計調查簿。以供規定指數項目及其比重量之用。家計簿記之辦法。亦有二種。一爲決定某種階級生存最低限度之用者。所有消費項目。以應有儘有爲原則。一爲編製生活費指數之用者。祇須項目適當。雖較簡略。亦不妨事。我國生計調查。尚屬草創。勞工階級。不識字者居多數。與其詳密而扞格不通。無當姑從簡略。而切實易行之爲愈。至調查區域。擬即以工場林立之閘北曹家渡楊樹浦及浦東等處爲範圍。家庭人數。擬規定爲四口之家。即夫妻二人小孩二人之小家庭。收入暫不定限制。以未有工資調查。足資參證也。

第三　即爲搜集零售物價。食物市價。本處已於每月一日十五日派員分赴各小菜場調查。迄同其他一部分之零售物價。于本處發行之上海物價月報公表。惟項目尚覺過少。將來或有不敷應用之困難。比已着手擴充調查品目。以爲之備。至於過去物價。如斷自民國初元。訖今凡十四年。當隨在追溯調查之列。舍搜羅舊賬簿外。實無其他善法。深望各界熱心。以此項材料見餉。或略須報酬。本處亦樂從命。

孔子曰。不患寡而患不均。不患貧而患不安。試爲長治久安之計。不可不早圖消弭調劑之方。所望勞資雙方及各界人士。加以諒解。賜以贊助。其爲本處見聞所未及。思慮所未周者。更隨時予以指導。賜之南針。庶幾此項指數。早日觀成。勞工問題。得以和緩。則社會之幸。國家之福也。

十五年十二月念五日稿

(註一)參看陳達著近八年來國內罷工的分析

(註二)參看孟天培著北京物價工資調查報告

十五年來之上海外匯指數

馮柳塘

中國之對外貿易

幾可謂爲無年不逆。即就民國以來計之。十四年中入超額二十一萬二千八百五十二萬六千關兩。合諸銀圓爲三十一萬九千二百七十八萬九千元。每年貿易上之損失。平均在二萬二千八百五萬六千元。額不可謂不鉅。以是論之。我國對外滙市。祗有支付之義務。滙價何由得利。然以或種關係或不致釐清。其原因固有種種。(見十二月八日本報之『銀貨入超之可悲的現象』篇內)而爲金銀比價所支配者爲多。如民國九年銀價高至八九十辦士之際。英滙落至九先令左右。然後以銀之需用減。金價復見昂勢。外匯於以復逆。以迄于十五年秋冬之交。日本金解禁議實現。印度幣制改革之進行。銀價乃見稀有之低落。金價亦露異常之升騰。滙價至有一日三改。人心惶惑至於不可言狀。恐慌正不亞於民國九年銀價狂漲暴落時之情景也。夫察往以知來。滙價不安定。所影響於我國對外貿易者甚重。蓋年來國民衣食所需。日用之具。幾無不仰給於洋貨。洋貨之定價。用銀兩者極少。大都以英美日幣計算。故英美日滙率。即使定價如常。或見低落。而在我用銀之國。已覺成本加重。售價不得不高矣。職是之故。滙市之變遷。不但進口商金銀商所應注意。即我出口商亦何嘗可以忽視。如銀價昂。出口貨物有非減價不足以資招徠者。賤則有非加價不敷成本者。洋商採辦之衰旺。亦常隨滙市爲轉移。滙市變遷之影響如是。則其趨勢何如。實有考慮之必要。此本報所以有

上海之外匯指數

之編製。是項比價。已於去年九月起按月發表至十一月止。指數則於今日全部宣布。上溯民元。下迄去年。今後仍當繼續編製。已備閱者。惟編製之初。追溯至十五年前。搜集頗非易易。卒賴友朋之力。始克告成。選擇之際。則上海外滙行市有英美日法荷瑞意印港坡諸地。何者應取。何者應舍。此其間大費斟酌。原意但取英美日三種滙價。以貿易言。三國爲最鉅。民國元年占有貿易總額百分之三六。五年之後。最高占有百分之五七。少亦有百分之五〇。蓋已得半之道。且市上洋貨結價。亦不出英美日金三種。英美爲世界金融之兩霸。夫人而知之。日本在我國貿易占有巨量。故日滙之上下。其影響於我國市場者亦強。有此三種滙價。宜可代表一切。惟法國爲我生絲主顧之一。而其絲織洋酒化粧諸品又盛行於吾國。雖其貿易額在我總額之中。爲數甚微。比之其他各國(除英美日)略勝一籌。(香港爲轉口碼頭。貿易額雖大。不能作則)德國自大戰之後貿易復興。駸駸焉駕法而上。然德國自大戰以來久已無市。法滙則以法郎跌價。比之戰前。僅及百分之二〇而弱。而以法國勢力謀恢復。可信其成功之日不遠。與其恢復之後加入。牽動全體。何如預行加入之爲愈。况夫指數包含之物價愈多。其趨勢愈穩健。故除德滙以無行市不能編製及意瑞荷印坡港諸滙或以其貿易不鉅。或以其在滙市上勢力微弱棄置外。乃以英美日法四種滙價編成上海之外滙指數。茲將英(本國)美日法貿易額對總額之比如下。

年	貿易額(十萬關兩)	英%	美%	日%	法%	合計%
民國元年	八四三六	一〇‧七六	八‧四四	一七‧三四	四‧九四	四一‧四八
二年	九七三五	一一‧六三	七‧五一	一九‧〇〇	四‧七二	四二‧八六
三年	九二五五	一三‧八一	八‧八〇	二〇‧七一	三‧二九	四六‧六一
四年	八七三三	一一‧八五	一一‧一八	二二‧七〇	三‧七七	四九‧五〇
五年	九九八二	一二‧〇六	一四‧四二	三一‧三一	三‧四五	六一‧二四
六年	一〇一二四	七‧七一	一五‧三八	三三‧三四	二‧七五	五八‧一八
七年	一〇四〇八	七‧二一	一三‧〇四	三八‧六四	三‧〇七	六一‧九六
八年	一二七七八	九‧五一	一六‧五四	三四‧五八	二‧九五	六三‧五八
九年	一三〇三九	一三‧六一	一六‧一三	二八‧四六	一‧九九	六〇‧一九
十年	一五〇七四	一二‧〇〇	一七‧六〇	二九‧三七	二‧二三	五七‧二〇
十一年	一五九九九	一一‧四九	一六‧六六	二四‧四五	二‧八三	五五‧四三
十二年	一六七六三	九‧七六	一六‧七七	二四‧四二	二‧八一	五三‧七六
十三年	一七九〇〇	九‧八五	一六‧三〇	二四‧三五	三‧一一	五三‧六一
十四年	一七二四二	八‧一七	一六‧五七	二八‧一九	四‧五五	五七‧四八
平均	一二五三三	一〇‧六七	一三‧九五	二六‧五六	三‧三二	五四‧五〇

外匯指數之編製

須先明夫滙市之情形。上海對外滙價。向由匯豐銀行挂牌。然如年來東滙行市。大有移轉於正金銀行之勢。每當滙市劇變之際。行市一日數更。有如去年(十五年)十月中旬之情形。於滙市不爲少見。且掛牌與實際成交之價。並不相同。常以供求及金銀比價之關係。互有出入。本報所用以編製指數者。即每日上午之掛牌。取其較爲穩定也。惟外滙之中有應收應付之不同。如英美法滙屬於應收滙價也。日滙則屬於應付滙價也。應收滙價表示外幣之數字大爲順。小爲逆。應付滙價則反之。表示本幣之數字大爲逆。小爲順。現於四種滙價之中。有應收應付之兩州。而外匯指數之編製。乃表示我國對外匯兌之順逆。則其計算。如求英美法滙之比價。自應以計算年之滙價。除基期滙價。日滙又當以基期滙價。除計算年滙價。如是則雙方所得之結果。乃可並計。而見外匯順逆之趨勢。至於

計算指數之方式

種類甚多。本表爲求計算便利而又欲表示正確趨勢起見。乃用算術比重平均法。即以比重額除各個滙價之比價乘各個比重量之積而得。惟比重之引用頗感困難。論理應以我國對各該國之貿易額及金銀進出口額之和爲比重量。無如貿易額可查。而金銀進出口額難稽。蓋關冊所載金銀進出口之來去地域。除亞洲尚有分別載明外。若英美法諸國竟無細數可得。但標明來自歐洲美洲者。各若干而已。既係概括的載明。勢不能判其若干爲美。若干爲英法。所幸歷年金銀進出口額對各該年之貿易額之比。至多占百分之二一‧四三。少則占百分之四‧八五。平均爲百分之九‧六六。其額不鉅。其影響亦微。舍之不用。即用中英‧中美‧中法‧中日之貿易額爲比重。亦無法中之一法也。下表即各年金銀進出口額對各年貿易額之百分比也。

年	%	年	%	年	%
元年	九‧七三	六年	九‧三七	十一年	七‧九六
二年	八‧五三	七年	五‧〇二	十二年	八‧七四
三年	六‧六三	八年	一〇‧三三	十三年	四‧八五
四年	九‧〇二	九年	二一‧四三	十四年	五‧二二
五年	一三‧一〇	十年	一四‧七三	平均	九‧六六

比重既用貿易額

而各國貿易額歷年不同。比重量亦當歷年更換。方足以昭翔實。事實上則仍有困難之點。即上年關冊。當須於本年七八月出版。則所用之比重量。在上年關冊未出版之前。即一月至七八月之一期間。不得不仍沿用前二年之貿易額。而欲以本年貿易額爲本年外滙指數之比重量。尤爲事實上所萬不能做到者。惟本表爲去年編製。追計以往。故能以該年之貿易額爲該年之比重量。有如元年至十四年之各指數。然自本年一月以後迄關冊出版之日止。仍不得不引用十四年之貿易額爲比重。故以後本指數表所用之比重。在上半年則引用前二年之貿易額。下半年則用前一年之貿易額。皆從準是辦理也。以言夫

外匯指數之趨勢

則以四年爲最高。百分之一一七‧九。三年次之。百分之一一一‧〇。最低當爲民國之八年九年。爲百分之五三至五四之數。各月指數。最低爲九年二三月百分之三九‧四。最高爲三年十一月百分之一二四‧五。惟應當注意者英美日匯嘗以銀價高翔。以及大戰損耗。而一時低落。然至九年冬季。突然恢復。以至於今。惟法滙自八年下半年以後。趨勢漸與英美日滙相背。依然疲落。至九年竟至百分之一五‧九。以後旋升旋降。高不逾百分之四六。(十年六月)低又至百分之一三。(十五年八月)總指數不無爲之牽制。舉例以言。如十五年八月若單用英美日三滙作指數。應爲百分之九一‧四。而以法滙之故。乃爲百分之八五‧二。(參觀十五年八月之英美日法比價)所幸其比重額僅占總比重額百分之八‧五。牽動未致懸殊。相差祗爲六‧二。即九年以後總指數不能十分表示上勝之勢。究爲法滙所牽制。又十三年至十四年之間。日本因大地震之影響。日滙暴落。即其貿易又占有巨額。抑總指數之力量甚重。去秋以來則又與英美滙等量同進矣。故欲就各個滙價比較其升降。應從比價表推測之。若欲察一般趨勢。則就總指數觀察已足。下列五表。即外滙指數與英美日法之比價表也。

上海外匯指數表

（民國二年全年平均作爲百分）

月＼年	一	二	三	四	五	六	七	八	九	十	十一	十二	十三	十四	十五
一	一〇九‧〇	九九‧四	一〇四‧一	一二〇‧八	一〇八‧五	八一‧一	六九‧五	五五‧三	四一‧七	八〇‧九	八四‧八	九〇‧二	八三‧四	七四‧二	七六‧四
二	一〇四‧四	九八‧五	一〇五‧三	一二〇‧〇	一〇四‧五	七七‧三	六六‧一	五六‧〇	三九‧四	九六‧七	八二‧六	八八‧二	八四‧五	七二‧二	七九‧九
三	一〇一‧六	一〇一‧五	一〇四‧六	一一九‧九	一〇五‧〇	七八‧七	六六‧一	六〇‧〇	三九‧四	九八‧一	九〇‧〇	八六‧〇	八三‧五	七四‧四	八一‧一
四	一〇二‧五	一〇〇‧一	一〇四‧一	一一七‧六	九八‧二	八〇‧二	六四‧九	五九‧八	四一‧七	九九‧八	八六‧四	八四‧二	八二‧三	七七‧〇	八二‧一
五	九八‧六	九八‧九	一〇二‧四	一一七‧一	八七‧〇	七八‧四	六三‧九	五六‧七	五〇‧九	九四‧六	八二‧四	八三‧七	八一‧三	七七‧九	八四‧七
六	九八‧四	一〇〇‧二	一〇五‧三	一一七‧八	九二‧九	七八‧四	六二‧四	五四‧六	五七‧一	九七‧二	七七‧五	八六‧六	七七‧九	七六‧三	八四‧一
七	九八‧九	一〇〇‧四	一〇七‧二	一一九‧九	九五‧〇	七四‧三	六〇‧九	五四‧二	六二‧八	九二‧八	七七‧八	八九‧六	八〇‧六	七三‧四	八五‧四
八	一〇〇‧六	一〇〇‧二	一一七‧九	一二一‧七	九六‧五	七二‧一	六〇‧一	五三‧三	五九‧一	八九‧二	八〇‧二	九〇‧二	七八‧四	七三‧八	八五‧二
九	九八‧三	九九‧三	一一八‧三	一二一‧四	九一‧七	六一‧八	五七‧六	五一‧九	五九‧〇	九〇‧五	八〇‧五	九〇‧一	七七‧一	七一‧一	八八‧一
十	九五‧二	九九‧一	一一六‧四	一一七‧七	八九‧二	六六‧七	五三‧八	四九‧〇	五九‧二	八〇‧五	八二‧三	八八‧九	七四‧三	七二‧九	一〇二‧一
十一	九四‧八	九九‧七	一二四‧五	一一六‧三	八八‧二	六七‧一	五七‧一	四六‧九	六九‧七	七七‧四	八四‧一	九〇‧八	七二‧五	七三‧四	一〇四‧六
十二	九三‧九	一〇二‧七	一二一‧七	一〇四‧五	七九‧二	六八‧〇	五六‧五	四二‧四	七八‧九	七九‧四	八九‧〇	八六‧一	七三‧五	七五‧九	一〇五‧一
平均	九九‧六	一〇〇‧〇	一一一‧〇	一一七‧九	九四‧七	七三‧八	六一‧二	五三‧三	五四‧六	八九‧七	八三‧一	八七‧八	七九‧一	七四‧四	八八‧二

先令比價表

（民國二年全年平均作爲百分）

月＼年	一	二	三	四	五	六	七	八	九	十	十一	十二	十三	十四	十五
一	一〇八‧五	一〇二‧四	一〇三‧九	一二〇‧九	一〇五‧六	七八‧四	六二‧九	五三‧〇	三四‧八	六五‧三	七八‧九	八九‧八	八一‧四	八七‧一	八六‧二
二	一〇一‧六	九八‧九	一〇九‧二	一二〇‧〇	一〇二‧三	七四‧八	六三‧四	五三‧九	三一‧四	八二‧九	七七‧九	八八‧六	八二‧九	八五‧一	八九‧二
三	一〇一‧一	一〇一‧七	一〇四‧三	一一九‧五	一〇二‧九	七七‧〇	六三‧四	五七‧七	三一‧七	八五‧一	八七‧四	八七‧四	八二‧九	八六‧二	八九‧八
四	一〇二‧一	九九‧三	一〇三‧九	一一七‧一	九六‧二	七七‧九	六二‧二	五六‧七	三六‧七	八七‧四	八二‧九	八五‧〇	八三‧五	八八‧〇	九〇‧八
五	九八‧四	九九‧一	一〇二‧三	一一六‧〇	八五‧一	七五‧六	六一‧〇	五三‧九	四三‧一	八二‧九	七九‧八	八三‧五	八五‧一	八九‧二	九二‧七
六	九八‧二	一〇〇‧七	一〇五‧二	一一七‧一	九〇‧五	七五‧六	五九‧三	五一‧七	四七‧六	八五‧一	七五‧二	八六‧二	八一‧四	八八‧〇	九二‧四
七	九八‧六	一〇一‧二	一〇六‧九	一一八‧九	九二‧四	七一‧五	五七‧五	五一‧三	五三‧〇	七七‧九	七五‧二	八八‧六	八二‧四	八五‧五	九三‧七
八	一〇〇‧七	九九‧二	一一七‧六	一二〇‧九	九四‧一	六九‧五	五六‧五	四九‧〇	四八‧三	七一‧九	七七‧九	八九‧二	八一‧九	八五‧七	九三‧一
九	九八‧〇	九八‧六	一一八‧一	一一八‧九	八九‧二	五九‧三	五三‧九	四六‧二	四六‧二	七五‧二	七八‧四	八八‧六	八一‧九	八三‧二	九五‧八
十	九五‧一	九九‧一	一一六‧五	一一五‧五	八六‧八	六四‧七	四九‧七	四三‧一	四九‧五	六八‧八	七八‧九	八七‧四	七九‧四	八四‧五	一一〇‧〇
十一	九四‧一	九九‧〇	一二五‧〇	一一三‧二	八五‧七	六四‧七	五二‧六	四一‧五	五二‧二	六七‧四	八一‧九	八八‧〇	七九‧四	八五‧一	一一一‧九
十二	九三‧四	一〇〇‧九	一二二‧〇	一〇二‧三	七七‧〇	六五‧七	五三‧〇	三六‧七	六一‧六	七〇‧三	八七‧四	八一‧四	八一‧九	八六‧二	一一二‧四
平均	九九‧一	一〇〇‧〇	一一〇‧九	一一六‧七	九二‧三	七一‧二	五七‧九	四九‧五	四四‧三	七六‧七	八〇‧一	八七‧〇	八二‧〇	八六‧一	九六‧五

美金比價表

（民國二年全年平均作爲百分）

月＼年	一	二	三	四	五	六	七	八	九	十	十一	十二	十三	十四	十五
一	一〇九‧一	九八‧二	一〇四‧三	一二一‧一	一〇九‧一	八〇‧五	六四‧四	五四‧四	四四‧八	八九‧九	九一‧五	九四‧七	九二‧七	八九‧三	八七‧五
二	一〇三‧五	九八‧六	一〇五‧六	一二一‧一	一〇五‧四	七六‧八	六五‧〇	五五‧三	四三‧六	一〇五‧四	八九‧〇	九三‧一	九四‧一	八六‧九	八九‧六
三	一〇一‧五	一〇一‧二	一〇四‧七	一二一‧七	一〇五‧八	七九‧一	六五‧〇	五九‧三	四五‧六	一〇六‧六	九六‧五	九〇‧八	九四‧一	八八‧四	九〇‧五
四	一〇二‧七	一〇一‧五	一〇四‧三	一一九‧二	九九‧〇	八〇‧一	六三‧九	六〇‧四	四六‧七	一〇八‧八	九二‧七	八九‧〇	九四‧七	八九‧九	九一‧一
五	九八‧六	九九‧七	一〇二‧五	一一八‧一	八七‧八	七七‧七	六二‧六	五六‧五	五四‧九	一〇二‧五	八八‧一	八七‧八	九五‧一	八九‧九	九三‧一
六	九八‧五	一〇〇‧五	一〇五‧四	一一九‧二	九三‧四	七七‧七	六一‧〇	五四‧四	五九‧九	一〇七‧九	八二‧六	九一‧一	九二‧四	八八‧四	九二‧七
七	九九‧〇	一〇〇‧一	一〇七‧一	一二一‧九	九五‧三	七三‧四	五九‧六	五四‧六	六五‧五	一〇二‧一	八三‧一	九四‧七	九三‧一	八六‧一	九四‧一
八	九九‧四	九九‧七	一一七‧一	一二四‧〇	九七‧〇	七一‧四	五八‧〇	五四‧四	六三‧三	九八‧六	八五‧五	九五‧四	九〇‧八	八六‧一	九四‧一
九	九八‧三	九九‧二	一一七‧六	一二六‧六	九一‧六	六一‧〇	五五‧三	五三‧五	六三‧六	九八‧六	八五‧八	九五‧一	八九‧〇	八三‧九	九六‧五
十	九五‧四	九八‧五	一一六‧三	一二〇‧三	八九‧一	六六‧五	五一‧〇	五〇‧三	六四‧一	九〇‧二	八八‧一	九三‧七	八六‧九	八五‧二	一一〇‧九
十一	九四‧六	一〇〇‧〇	一二五‧一	一二〇‧〇	八七‧九	六六‧三	五四‧〇	四八‧四	七四‧〇	八四‧一	八九‧九	九五‧八	八九‧八	八五‧八	一一三‧〇
十二	九四‧一	一〇三‧三	一二二‧五	一〇六‧六	七九‧〇	六七‧四	五四‧四	四四‧二	八六‧一	八六‧一	九四‧四	九一‧八	八六‧六	八七‧二	一一三‧二
平均	[illegible]	一〇〇‧〇	[illegible]	一二〇‧〇	九五‧〇	七三‧一	五九‧五	五三‧八	五九‧三	九八‧四	八八‧九	九二‧七	九一‧三	八七‧二	九七‧二

日圓比價表

（民國二年全年平均作爲百分）

月＼年	一	二	三	四	五	六	七	八	九	十	十一	十二	十三	十四	十五
一	一〇九‧二	九八‧一	一〇四‧一	一二〇‧三	一一〇‧四	八二‧九	六七‧〇	五六‧七	四四‧六	八五‧九	八八‧五	九二‧五	八五‧五	六九‧六	七六‧六
二	一〇二‧八	九八‧四	一〇五‧二	一一九‧三	一〇六‧一	七八‧九	六七‧六	五七‧二	四二‧四	一〇二‧一	八五‧五	九一‧五	八六‧五	六七‧六	八二‧五
三	一〇一‧九	一〇一‧四	一〇四‧六	一一九‧二	一〇六‧六	八一‧五	六七‧五	六一‧二	四一‧一	一〇二‧四	九一‧八	八八‧八	八五‧二	七〇‧九	八二‧五
四	一〇二‧六	九九‧九	一〇四‧一	一一七‧〇	九九‧八	八二‧二	六六‧三	六一‧〇	四三‧一	一〇四‧七	八八‧八	八六‧八	八〇‧五	七四‧六	八四‧九
五	九八‧六	九八‧一	一〇二‧四	一一七‧二	八八‧五	八〇‧一	六五‧五	五八‧二	五四‧七	九九‧四	八四‧五	八七‧〇	七六‧九	七六‧二	八八‧五
六	九八‧五	一〇〇‧四	一〇五‧四	一一七‧八	九四‧八	八〇‧一	六四‧一	五六‧五	六二‧三	一〇〇‧一	七九‧六	九〇‧二	七三‧六	七四‧二	八七‧八
七	九八‧八	一〇〇‧〇	一〇七‧四	一二〇‧三	九七‧〇	七六‧一	六二‧六	五五‧七	六八‧三	九七‧八	八〇‧二	九三‧五	七八‧六	七〇‧九	八九‧五
八	一〇〇‧九	一〇一‧一	一一八‧二	一二二‧〇	九八‧五	七三‧八	六二‧一	五五‧〇	六四‧三	九五‧五	八二‧九	九四‧一	七五‧六	七一‧六	八九‧四
九	九八‧三	九九‧七	一一八‧七	一二一‧八	九三‧八	六三‧三	五九‧七	五四‧〇	六五‧〇	九六‧五	八二‧二	九四‧五	七三‧九	六八‧二	九二‧八
十	九五‧一	九九‧五	一一六‧四	一一九‧三	九一‧三	六七‧八	五五‧九	五一‧四	六五‧六	八三‧五	八五‧五	九三‧一	七〇‧三	七〇‧六	一〇八‧五
十一	九五‧三	一〇〇‧〇	一二三‧六	一一七‧七	九〇‧三	六八‧六	五九‧五	四九‧一	七八‧九	八一‧五	八七‧二	九五‧五	六七‧〇	七一‧六	一一一‧三
十二	九四‧一	一〇三‧〇	一二一‧〇	一〇六‧四	八一‧二	六九‧四	五八‧二	四四‧七	八六‧八	八三‧二	九二‧五	八八‧八	六七‧六	七五‧六	一一一‧五
平均	九九‧七	一〇〇‧〇	一一〇‧九	一一八‧二	九六‧五	七五‧四	六三‧〇	五五‧〇	五九‧七	九四‧五	八五‧八	九一‧四	七六‧八	七一‧八	九二‧一

法郎比價表

（民國二年全年平均作爲百分）

月＼年	一	二	三	四	五	六	七	八	九	十	十一	十二	十三	十四	十五
一	一〇九‧六	九八‧八	一〇四‧四	一二二‧九	九七‧七	七一‧七	五八‧五	五一‧九	二一‧六	二七‧四	三八‧三	三六‧三	二四‧一	二五‧二	一七‧二
二	一〇四‧三	九八‧〇	一〇六‧三	一二一‧四	九三‧六	六八‧五	[illegible]	五二‧八	一七‧〇	四一‧一	三八‧六	二八‧八	二三‧二	二四‧五	一七‧六
三	一〇一‧九	一〇一‧八	一〇五‧四	一二〇‧一	九四‧一	七〇‧五	五九‧二	五六‧五	一六‧五	三九‧九	四六‧〇	二八‧九	二〇‧五	二三‧七	一六‧四
四	一〇三‧一	一〇〇‧六	一〇四‧九	一一七‧九	八六‧八	七一‧三	五七‧九	五三‧四	一五‧九	三九‧〇	四三‧五	三〇‧八	二七‧三	二四‧七	一六‧六
五	九九‧三	一〇〇‧〇	一〇三‧三	一一六‧七	七六‧八	七〇‧八	五六‧九	四九‧〇	一六‧九	四〇‧六	四二‧一	三〇‧九	三一‧九	二四‧五	一六‧〇
六	九八‧一	九八‧〇	一〇四‧九	一一六‧九	八一‧七	七〇‧九	五五‧三	四三‧九	二四‧二	四六‧〇	三九‧四	三〇‧九	二四‧六	二四‧一	一五‧六
七	九九‧四	一〇〇‧九	一〇八‧〇	一一五‧一	八四‧一	六六‧一	五三‧六	四三‧五	二八‧一	四二‧九	三六‧一	二九‧二	二四‧九	二〇‧九	一三‧八
八	一〇一‧五	一〇〇‧三	一二〇‧一	一一五‧九	八五‧五	六四‧三	五二‧六	四一‧六	二五‧三	三六‧七	三六‧一	二八‧九	二四‧〇	二一‧三	一三‧〇
九	九八‧七	九九‧四	一一八‧三	一一一‧四	八一‧一	五四‧九	五〇‧二	三六‧八	二二‧九	四〇‧四	四五‧三	二七‧八	二五‧一	二〇‧五	一四‧九
十	九五‧五	九八‧六	一一六‧三	一〇七‧九	七九‧二	五九‧七	四八‧三	三二‧三	二二‧〇	三三‧〇	四九‧三	三〇‧〇	二三‧九	二一‧一	一六‧九
十一	九四‧九	九九‧四	一二六‧三	一〇六‧五	七八‧五	五九‧九	五一‧一	二九‧三	二四‧三	三一‧二	四五‧三	二九‧三	二三‧五	一八‧八	一九‧九
十二	九四‧二	一〇三‧六	一二三‧四	九三‧七	七〇‧五	六〇‧八	五二‧〇	二四‧〇	二七‧〇	三一‧五	四五‧三	二五‧八	二四‧二	一八‧一	二三‧二
平均	一〇〇‧〇	一〇〇‧〇	一一一‧八	一一三‧八	八四‧一	六五‧八	五四‧五	四二‧九	二一‧八	三七‧五	四一‧八	二九‧八	二四‧八	二二‧三	一六‧八

上海之標金市場

力足以左右匯價。操縱銀市。驗諸往年而可信。故其升降之迹。雖不難從外匯旁證之。而亦有獨樹之價值。惟標金不盡隨銀市爲轉移。而視匯價爲進退。匯價之中。以前尚以英美匯作柱梯。近年純隨東匯爲上下。如十三四年以東匯受地震損害之影響而暴落。金價亦暴落。蓋以東匯之投機性富。標金之相互買賣。成爲標金市場之惟一交易。以其風險大而欲改轍。然亦積重難返。下列二表。即大條銀與標金之比價表也。

標金比價表

（民國二年全年平均作爲百分）

月＼年	一	二	三	四	五	六	七	八	九	十	十一	十二	十三	十四	十五
一	一〇七‧六	九九‧〇	一〇三‧七	一二〇‧〇	一〇八‧九	八四‧五	六七‧六	五八‧五	四六‧六	八一‧二	八九‧三	九三‧一	八八‧四	七一‧〇	七七‧二
二	一〇三‧四	九八‧九	一〇五‧三	一一九‧二	一〇六‧二	七八‧四	六九‧〇	五九‧〇	四二‧二	九七‧九	八九‧〇	九一‧二	八八‧二	六九‧二	八二‧三
三	一〇一‧七	九九‧五	一〇四‧五	一一八‧四	一〇六‧七	八一‧八	六八‧五	六二‧六	四二‧四	一〇二‧八	九四‧八	八七‧九	八六‧二	七二‧七	八四‧二
四	一〇三‧二	九八‧七	一〇四‧〇	一一六‧四	九九‧〇	八二‧六	六七‧四	六一‧五	四四‧一	一〇二‧〇	八八‧四	八五‧四	八一‧八	七六‧八	八七‧八
五	九八‧二	九九‧八	一〇二‧三	一一六‧二	八八‧四	八〇‧七	六六‧五	五九‧三	五四‧六	九七‧六	八三‧七	八六‧八	七八‧二	七七‧四	八七‧九
六	九八‧四	一〇〇‧一	一〇五‧三	一一八‧一	九五‧九	八一‧五	六五‧四	五七‧四	五九‧六	一〇〇‧一	八〇‧九	九〇‧一	七五‧七	七〇‧四	八八‧四
七	九八‧四	九九‧八	一〇六‧七	一一九‧八	九六‧五	七七‧三	六四‧〇	五七‧一	六六‧八	九六‧七	八〇‧四	九四‧三	七九‧八	七一‧四	九〇‧三
八	一〇〇‧六	九九‧八	一二〇‧六	一二一‧一	九六‧五	七四‧九	六二‧六	五四‧九	六一‧五	九六‧二	八四‧三	九四‧五	七六‧五	七二‧五	九一‧三
九	九八‧二	九八‧七	一一五‧六	一二一‧四	九三‧七	六〇‧四	五九‧〇	五二‧四	六二‧一	九五‧九	八三‧七	九四‧三	七四‧〇	六九‧〇	九五‧一
十	九四‧〇	九九‧二	一一五‧六	一一七‧八	九二‧〇	七〇‧四	五九‧〇	四九‧九	六三‧五	八一‧八	八五‧九	九二‧〇	七〇‧一	七一‧四	一〇八‧九
十一	九四‧八	一〇三‧四	一二五‧九	一一八‧一	九〇‧六	六八‧七	六一‧八	四八‧五	七一‧二	八五‧四	八七‧九	九四‧三	六七‧六	七三‧六	一一一‧二
十二	九三‧七	一〇三‧三	一二〇‧〇	一〇七‧六	八二‧一	七〇‧七	六〇‧四	三九‧九	八四‧三	八七‧三	九二‧三	九〇‧九	六八‧七	七七‧六	一一一‧九
平均	九九‧三	一〇〇‧〇	一一一‧八	一一七‧八	九六‧四	七六‧〇	六四‧三	五五‧一	五八‧三	九三‧七	八六‧七	九一‧二	七七‧九	七二‧七	九三‧〇

大條銀比價表

（民國二年全年平均作爲百分）

月＼年	一	二	三	四	五	六	七	八	九	十	十一	十二	十三	十四	十五
一	七七‧七	一〇一‧五	八一‧六	六九‧六	八二‧四	一一二‧七	一三四‧三	一四九‧五	二三三‧五	一二八‧九	一〇六‧五	九六‧八	一〇四‧〇	九八‧八	九八‧〇
二	八二‧八	一〇二‧八	八一‧六	六九‧八	八三‧七	一一五‧二	一三三‧五	一四九‧五	二五六‧二	一〇八‧四	一〇八‧四	九七‧〇	一〇二‧八	九九‧七	九五‧五
三	八三‧三	一〇二‧八	八二‧二	七一‧二	八三‧一	一一五‧八	一三一‧三	一四七‧四	二五六‧六	一〇一‧九	九九‧三	九八‧〇	一〇三‧二	九九‧二	九四‧三
四	八二‧四	一〇〇‧一	八二‧六	七二‧五	八九‧三	一一二‧七	一四〇‧八	一五三‧六	二二四‧二	一〇二‧二	一〇五‧三	一〇一‧一	一〇二‧八	九七‧二	九二‧六
五	八七‧〇	一〇〇‧五	八四‧一	七三‧五	一〇八‧四	一一七‧一	一五二‧〇	一五〇‧二	一九九‧一	一〇七‧三	一〇六‧一	一〇二‧四	一〇一‧三	九六‧七	九二‧六
六	八六‧六	九八‧八	八〇‧三	七二‧〇	一〇一‧九	一一七‧三	一五〇‧九	一六四‧〇	一七七‧九	一〇四‧二	一一二‧七	九八‧八	九六‧一	九六‧八	九二‧八
七	八六‧八	九六‧七	八〇‧四	七〇‧八	九五‧七	一二一‧九	一五〇‧七	一六三‧六	一五七‧八	一〇八‧八	一一二‧七	九五‧九	一〇五‧七	九八‧八	九一‧三
八	八五‧七	一〇〇‧三	七三‧三	六九‧三	九四‧三	一二三‧一	一五〇‧七	一七〇‧七	一七四‧八	一二〇‧八	一〇八‧八	九五‧三	一〇六‧五	九八‧八	九〇‧七
九	八九‧七	九八‧二	七四‧九	七一‧〇	九八‧八	一四二‧〇	一五二‧八	一七九‧〇	一八一‧四	一一六‧九	一〇八‧四	九五‧五	一〇六‧一	一〇一‧五	八八‧九
十	九〇‧九	一〇一‧一	七四‧一	七三‧三	一〇一‧五	一四八‧九	一五二‧八	一九七‧六	一八三‧三	一三二‧〇	一〇九‧二	九八‧六	一〇八‧六	一〇一‧七	七八‧二
十一	八九‧五	九九‧五	六八‧五	七四‧三	一〇〇‧三	一四一‧二	一五二‧八	二〇二‧二	一六二‧一	一二五‧八	一〇四‧八	九八‧四	一〇七‧三	九九‧九	七八‧九
十二	九〇‧七	九七‧五	七〇‧六	八三‧九	一一〇‧九	一三三‧〇	一五〇‧五	二二四‧二	一三五‧四	一一五‧八	九九‧二	一〇三‧二	一〇三‧二	九九‧〇	七九‧五
平均	八六‧一	一〇〇‧〇	七七‧八	七二‧六	九五‧八	一二五‧〇	一四六‧一	一七一‧〇	一九五‧二	一一四‧四	一〇六‧八	九八‧四	一〇四‧〇	九九‧〇	八九‧四

恭 賀 新 禧

事事如意

天津 上海 香港 漢口 杭州

冠生園食品公司拜手

出品一覽
果汁牛肉
陳皮製梅
陳皮菓子
葷素罐頭
中西名點
粗細餅干
廣東臘味
中西糖菓
採辦各地
著名食品
中西品物
數千百種

恭賀新禧

天廚味精廠同人鞠躬

完全國貨

調味上品

敬祝同胞新年進步

寶和綢緞衣莊
寶和祥綢緞衣莊
德泰祥綢緞衣莊
寶成綢緞衣莊
德泰綢緞衣莊
寶泰綢緞衣莊

維大綢緞局
繡花部
皮貨部
足頭部
衣服部

元裕綢緞衣莊
元康綢緞衣莊
源大綢緞衣莊
志康祥綢緞呢絨莊

総經理鄔志豪
偕全體職員恭祝

商標

恭賀新禧

鴻大綢緞洋貨局全人謹祝

本局採賭國内名廠綢緞顧繡兼售泰西各國呢絨洋貨色色齊全值此秋冬交替正各界更換衣着之候爰将各貨一律廉價出售藉答惠顧者之盛意

地址上海小東門民國路口
電話中央四七五三

外滙指數編製法

金國寶

世界各國。有外滙指數之編製者。向祗有英•美•德•瑞典•挪威五國。去年吾國財政部駐滬貨價調查處。亦有先令指數之作。但法郎美金等。以材料不齊。尚未公布。今年商報亦有編製外滙指數之計劃。足見吾國人士。漸知國際匯兌之重要。至可喜也。余於先令指數。雖嘗有意見表示。惟於編製之方法。尚未詳述。請再申論之。

(一) 標準價格

凡作任何指數。必有一標準價格。方能計算其百分數。英•美•德•瑞典•挪威均用金本位。故其指數可以平價爲標準價格。例如一鎊等於美金四•八六六五元。一法郎等於美金一角九分三。是即平價也。但在銀本位國與金本位國間之匯兌。本無所謂平價。則非用特定一年之平均滙價。爲標準不可。例在英國之統計週報。美國聯合準備銀行管理局之指數。對于吾國之匯價。均用一九一三年之平均匯價爲標準價格是也。世界各國。除吾國外無銀本位者。故吾國之外滙指數。非用一九一三年之平均滙價爲標準價格不可。

(二) 平均數

編製此項指數者。英國爲統計週報。美國爲聯合準備銀行管理局。德國爲福倫克福脫時報。瑞典爲一政府機關(Kommersiella Meddelanden)。挪威則爲經濟門雜誌。此五機關關於平均方法。各各不同。英國之指數。包含電匯匯率二十八種。均用每日平均數。而其總指數之計算。則以避免德•士•葡諸國之異常影響。故用幾何平均數。瑞•挪二國。則爲匯率十二種之算術平均數。美國之指數。則有匯率十八種。一九二二年十月。將馬克除去不用。則祗十七種矣。美國之平均數。初用幾何平均數。後改總合平均法。所以改變之原因。則以幾何平均數。不過一抽象的數字。而外滙指數之意義。乃在表示紐約市場上購買外國滙票所需貨幣之變化。故用總合平均法。最爲合宜。公式如下。

$$指數=\frac{\Sigma(T)\times100}{\Sigma\left(\frac{P\times T}{R}\right)}$$

式中P爲平價。R爲現在匯價。T則對於各國之貿易額。即權數也。此項公式。準備銀行管理局雖稱之曰總合平均法。以余觀之。實一倒數平均數也。

(三) 加權方法

吾國與各國之商業。各各不同。故各國之匯率。在指數中之地位。亦適乎有別。例如先令與利拉在國際貿易之地位。大相徑庭。不可相提並論。故外匯指數之編製。非用權數不可。

但加權方法。各國亦各不同。德國以無統計材料。故無權數。其他四國。均以本國與各國之貿易額爲權數。但此四國之中。猶有不同。英國之統計週報。最爲周密。貿易額中。除物品之輸出輸入及復輸出外。連金銀出入以及無形之輸出。如運費保險投資利息之類。均算在內。且此項權數。並不固定。每季修改一次。蓋戰後之商業。變化甚大。固定之權數。斷不能爲正確之表示也。美國之權數。與此相近。亦用物品金銀之輸出入額。至於無形之輸出入。則無詳細統計。故不取。但權數之變更。較英尤甚。物品金銀之輸出入。根據上一月之統計。故其權數。逐月改變一次。然而權數之變更太多。亦有弊病。何則。指數之中。將有兩重變化。一爲匯價之變化。一爲權數之變化。指數之變化。究歸原於何者。殊不易分清也。聯合準備局有鑒於此。故於一九二二年將前一月之貿易額。改爲前十月之貿易額。庶幾一折衷之辦法乎。

瑞典之指數。根據一九一九年對各國物品金銀之輸出入。幷加上無形輸出入之項目爲權數。則一固定之權數也。各國匯率之權數詳下表。

第一表 瑞典指數之權數

國名	權數(百萬克洛納)
和蘭	一五○
德意志	三七○
瑞士	一○五
比利士	四○
芬蘭	一○五
挪威	二七五
丹麥	四二五
英國	一六○○
西班牙	六五
美國	七五○
法國	二六○
意大利	二五

挪威則以一九一○年至一九一三年之貿易額。加上無形輸出。作爲權數。惟大戰以後。情勢劇變。此項權數。不甚可恃耳。中國若編外匯指數。似可取法美國。

(四) 指數之意義

外匯指數之作法有兩種。故其意義亦有二種。一以本國貨幣計。一以外國貨幣計。前法所表示。爲外幣之交換價值。後法所表示。爲本國貨幣在外國之交換價值。例如美金對金磅之平價。爲四•八六六五元。假令倫敦匯價爲四•八五。則依第一法表示。即爲 $4.85\div4.8665$。依第二法表示可變爲倒數。即 $\frac{1}{4.8665}\div\frac{1}{4.85}$ 以符號表之。即

$$第一法=\frac{R}{P}$$
$$第二法=\frac{P}{R}$$

但國外匯兌。有受價授價之別。以上乃就授價而言。若以受價表示。則以上二式中。P R之地位適相反。即

$$第一法=\frac{P}{R}$$
$$第二法=\frac{R}{P}$$

此就各國匯價之小指數言也。但在計算平均數之時。則二法稍有不同。如用第一法。當用算術平均數。如用第二法。當用倒數平均數。故有下列之二式。

$$第一法=\frac{\Sigma\left(\frac{TR}{P}\right)}{\Sigma T}$$
$$第二法=\frac{\Sigma T}{\Sigma\left(\frac{TP}{R}\right)}$$

美國挪威均用第二法計算。即表示英鎊與法郎在外國之價值也。美德瑞典則兼用二法。作成兩種指數。例如下表。即瑞典一九二○年之兩種指數也。

第二表 一九二○年瑞典之外匯指數

月份	外幣之交換價值(瑞幣=100)	瑞典在外國之交換價值(外幣=100)
正月	90•9	110•0
二月	94•0	106•4
三月	91•6	109•2
四月	88•1	113•5
五月	89•4	111•8
六月	88•3	113•3
七月	86•4	115•8
八月	86•6	115•4
九月	85•7	116•7
十月	86•8	115•3
十一月	87•9	113•8
十二月	87•6	114•1

至於吾國市場。外匯市價之逐日報告者。祗有英•法•美•日•香港•印度•爪哇•新加坡•八種。而其中受價授價。頗不一致。欲作指數。宜先將各種匯價。改爲一律。統以受價表示。或以授價表示。至於二種編製方法。一種表示外幣在上海之交換價值。一種表示上海規銀在外國之交換價值。銀價下落。外幣劇漲。上海市場。大受影響。故此二法之中。尤以第一法所表示者。較爲重要。若編指數。宜儘先應用此法。或則取法瑞典。同時編製二種指數。亦無不可。

我國經濟改造的根本問題

李權時

無論何時何地何資的問題。大都可以分爲二種。即治標問題與治本問題是也。治標問題是救急的。治本問題是爲長治久安。一勞永逸的。不過果中還有因。因中還有果。所謂治標治本等等分別。亦是相對而非絕對之辭。

我國經濟狀況之應改造。這是誰也不能否認。如生殖率死亡率太高呀。貧民太多呀。國家財政破產呀。軍閥禍民呀。有槍階級搗亂呀。關稅不自主及管理權不我操呀。幣制紛亂呀等等問題。都是應當從速解決的。所謂目前治標的問題是也。治標問題固然應當速謀解決。然而治本問題又何嘗不可不研究解決呢。治標不忘治本。治本不忘治標。方是解決問題的正當方法。因爲二者都有相爲因果的關係的。

我國經濟改造的根本問題——照上文所謂治本問題——不是別的。就是四千年來根深蒂固的家族制度。家族制度之內容如何。想國人均甚明了。可以不必細述。我們現在可以直接討論我國家族制度之爲禍於我國經濟界。

我們可以先斷定的說。「家族制度不改。我國國民經濟必不能發達。」我可以把種種理由。簡單說在下面。

第一。我國的家族制度是一種共產制度。這是誰也不能否認的。共產制度爲什麼是我國國民經濟發達的死對頭呢。也有幾個理由。第一是家庭共產的結果。必至於家庭不睦。家庭不睦。則人生苦(即精神上發生莫大痛苦)。人生苦。則生產力減。生產力減。則國民經濟未有能發達者也。第二是家庭共產的結果。必至於養成青年之依賴心。在共產組織之下。人人可以取其所需。而無盡其所能之必要。則依賴心安得不生。依賴心生。則惰性與創作力必定消滅淨盡。惰性與創作力消滅。則企業之根底崩壞。企業消沉。則生產界黯然無色。而國民經濟之尙能發達者。未之聞也。第三是家庭共產之結果。爲家長者經濟負担太重(或者是一家中的優秀分子的經濟負担太重)。經濟負担太重。則不能有儲蓄。無儲蓄。則資本無由積。資本不積。則生產力薄。而國民經濟能發達者。又未之聞也。至於以負担太重故。而納賄。而侵吞公款。而取其他不義之財。則家族共產之害。不但阻碍一國經濟之發達。且鼓勵民德之墮落也。民德墮落。則國民經濟更無由發達矣。

第二。我國的家族制度其關係是繁密複雜不過的。以其繁密複雜。大家注重血族情誼。所以生出以下的不利於國民經濟發達的事。第一是工商界尤忌任用私人。政界任用私人。必致政潮迭起。無有已時。工商界任用私人。必致成本加重。利益減少。營業不振。馴致調度不靈。破產立見。推原禍始。實家族制度之爲祟也。第二是殖民事業衰落。殖民事業無成績。所以邊疆日削。而內地及沿海諸省。反日以人滿爲患。人口太少。生產固不發達。人口太多。分配也不平均。不均則貧苦者多。貧苦則身心憔悴。生產亦不能發達也。

共產與生產之關係

高踐四

民國十六年元旦爲商報出版第六週紀念。徵文及余。余回思商報出版於民國十年。是爲西歷一九二一年。我國施行新經濟政策即於是年四月宣布。今亦六年矣。六年以來。俄國現政府益知徒言共產無補民艱。逐漸注重生產。優待農商及有專門知識技能者。今吾國共產之聲甚囂塵上。余因論共產與生產之關係。以應商報之徵。

共產之聲何由來乎。曰由不平。人不得其平則鳴。十八世紀法國革命。所號召者。爲自由平等博愛三者。然當時所爭者不過政治地位之平等。今所爭者爲財富分配之平均。近世實業發達。資本家富力愈厚。勞工貧困愈甚。相去天壤。勞逸不均。有識之士。惡焉憂之。提倡共產以振勞工。此仁人義士之所當爲者也。

馬克思爲提倡共產者所奉爲宗主者也。彼以爲資本主義發達到極點時。貧富相去亦到極點。且富者愈少而愈富。貧者愈多而愈貧。無產階級既占極大多數。必積不能平。共起而與極少數之有產階級爭。打倒有產階級。即由無產階級專政。施行共產。愚以爲馬克思之理想從一方面觀之。頗爲透闢。但從其他數方面觀之。則覺其推想之根據。頗多疎忽之處。試分述如下。

一、馬克思以爲人類祇有自私自利之心。而無博愛利他之心也。彼以爲富人之所以能富。由於利用及侵略苦力以自肥。富者既因侵略貧者而致富。故貧者當打倒富者。且當把持政權。此皆自私自利。以怨報怨之意也。然試問人類中豈無博愛如馬克思本人者乎。即富人中亦豈全無博愛之心者乎。豈無目光遠大者。知若專以侵略苦力爲事。是以召苦力之反抗者乎。吾人苟承認人類同具博愛及自私之心則又何必專門偏重自私。而不提倡博愛。喚起人性之優點乎。

二、馬克思因嫉視資本主義。遂提倡無產階級打倒有產階級。且主張無產階級專政。殊不知共產須以生產爲根基。而資本乃生產要素之一。若蔑視資本。即足以減少生產。甚至無生產。而無產可共。故馬克思之嫉視資本主義。吾人視爲憤激之談。不平之鳴則可。若欲奉爲治國之惟一圭臬。則不可也。

以上爲馬克思主義根據之缺點。試更就九年來俄國實行共產之經過觀之。吾人當能益明共產須以生產爲根基。而生產又須藉資本之助力也。

俄國於一九一七年冬。施行馬克思主義共產政策。其犖犖大端爲(一)將貴族田產充公。按照各地情形平均分給勞農耕種。勞農須將田中產物除去本人所需用之外完全繳納與政府。此爲農人所不願。農人遂不力耕。致每次出產。祗足以供其本人所需用。而無餘物繳納與政府。政府不得已。將從前分給與農民之田。收回官辦。往往即請原來田主管理之。時或請外來移民之同情於共產者耕種之。於是農民怨望。暴動四起。然政府因全國食糧關係。不得不派兵至農家搜索食物。農民愈怨望。完全停止耕種。飢荒遂不可免矣。及一九二一年春。實行新經濟政策。准農民於納重稅後。將其所有田中產物出售。政府與農民始得相安。數年以來。農民中因新經濟政策施行後而致小康或成富豪者。頗不乏人。田產出貨之事漸多。俄政府因欲求田中出品豐收。對於農民田產出貨。不加干涉。但收重稅而已。(二)一九一七年。俄政府依照馬克思主義。將工廠從自資本家及技師。而交與工人管理。結果工作有名無實。且機件多被盜竊。出品大減少。以前每日可出十二份者。減至每日二份。政府不得已。改用強迫工作制。及一九二一年。施行新經濟政策後。將工廠交與託辣斯甚或交與個人辦理。近數年來。俄政府且設法輔助農民及工廠購買他國機件。以期俄國農產製造品之改良與加增焉。(三)一九一七年。除莫斯哥合作銀行外。俄政府將全國銀行制度廢止。所有財產作爲國有。此蔑視資本之表示也。然至一九二一年。俄政府因需用資本。向各國借款。或准他國人到俄國投資。以恢復俄國之實業。至於貿易。其初絕對禁止。然暗中賣買。始終未能禁絕。及行新經濟政策。貿易之禁遂弛。以上爲俄國九年來實行共產之經過。係舉其於經濟有關係者數大端。約略言之。

綜觀俄國施行共產之經過。最初破壞舊制。妨碍生產。至使出產減少。交通阻塞。交易停頓。飢荒遂至。既行新經濟政策獎勵生產。近且希望出口貿易增加。以吸收外資。一言以蔽之。俄國現政府九年來政策之變遷。乃由共產至生產也。

共產爲財富分配問題。財富分配有三種方式。皆與生產有密切關係。第一方式。乃將現有之財富即前人所已生產之財富共享之。第二方式。乃將前人之遺產及今人工作所生產極微之財富共享之。第三方式。乃將前人之遺產及今人努力工作所生極大之財富共享之。俄國於最初宣布共產時。雖有人人須工作後始得共享衣食住之規定。然工作並不努力。生產幾等於零。且因嫉視資本。并有專門知識技能者亦嫉視之。故非但不能共享原有之產。且因原有資產。如鐵路材料及工廠機件等等。無適當之人保管。日趨敗壞。并原有之產不能保。此第一方式之弊也。俄國農民得分地後。因政府迫其除本人所需用之外。須將所有其餘田中產品。繳納政府。政府遂使田中產品減少至僅足以供其本人之用。而無餘粒繳納政府。政府遂派兵刼奪農民之所有。使農民亦不得食。農民暴動以抗政府。此第二方式之弊也。一九二一年後。俄政府悟第一第二方式之非。宣布新經濟政策。准農民納稅後。將田產品出售。廢貿易之禁。開闢地利。優待有專門知識技能者。請其管理工廠及鐵路等等。購置外國機器。以期增加及改良俄國農工出產。鼓勵對外貿易。務使輸出超過輸入。以吸收外資。六年以來。所有設施。無不着眼於鼓勵人民努力生產。此乃採用吾前述之分配財富第三方式也。

俄國共產黨之左派。對於現政府之設施。頗表不滿。以其予資本以相當之承認及保護。資本家又得復活。將使馬克思打倒有產階級使無產階級專政之目的無日可達也。其實共產云云。須有產始可共。須生產豐富始足分配。俄國現政府鼓勵生產。實爲探本之策。愚嘗論之。共產與生產之關係。如雞卵與母雞之關係。母雞與雞卵循環相生。生產與共產亦循環相生也。如食母雞。則不復能得雞卵。如盡食雞卵。亦不復能得新母雞。母雞前人之遺產也。雞卵今人之生產也。吾願主張共產者。慎無盡食母雞與雞卵。而予母雞以相當之維護。幷設法多得新母雞焉。

孔子嘗言不患寡而患不均。不患貧而患不安。此二語在俄國已經試驗而覺其不適用矣。蓋均寡安貧。從一方面觀之。雖覺公平。然從另一方面觀之。均寡安貧即均苦均貧也。安貧須樂道者能之。決不宜強一般人民以均苦均貧。且提倡共產者初意決不在均寡均貧。而在提高苦力之生活程度。使得均富。苟提倡共產者之眞意在提高苦力勞工之生活程度。使得均富。則又安得不予資本以相當之維護。鼓勵生產乎。

本篇所欲說明者。爲共產與生產之關係。易言之。即共產須以生產爲根基也。關於共產之其他優點與缺點。請俟異日論之。

論中國的農民運動

吳覺農

一• 農民運動的意義與必要

孟子說：『民爲貴，君爲輕，社稷次之。』般格爾(F. Engler)說：『人與自然以外，沒有旁的一切。』這是古今先哲，已告訴我們人的可貴了。

自從產業革命以後，生產的發達，物質的繁榮，都市的畸形的進步，已呈空前的偉觀，然而在他方的無產階級者，也因了生活的壓迫，思潮的浸潤，自己發見了民衆生活的意義，認識了勞動者自己的人格，起而要求同樣的是一個人，同樣的可貴，同樣地該被尊敬，而且希望物質上更文明的生活的實現。

農業，尤其是中國的農業，當然是極偉大的產業之一；農民當然是同樣極可貴的人，如果他們自己沒有相當的自覺，自己還不能認識在社會在國家所處的地位的重要，則中國的農業，便將永遠沉淪在世界潮流之後，中國的農民，將永遠處在低級的生活之中，爲各國的殖民地，爲人類的落伍者。一看中國的農民，每日辛勤艱苦，披星而出，踏月而歸，冒炎暑禦嚴寒，終其身，還在侮辱的饑餓的境況之下，還不能得到人生正當的生活。稍有仁心的人沒有一個不起惻隱之心，沒有一個不想設法去救濟他們的。但是要救濟農民生活，先應該明白，舊式的溫和派的農業政策，是沒有效果的了。舊式的經濟觀念，是祇注意在怎樣增加，『財富』；而不注重在怎樣的『貴人』。換句話說；是專謀『利用』而不注意『厚生』。利用便是謀技術上的進步，這固然也是農民所必需；但如果不想法提高農民的地位，增進農民的生產能力，在社會制度社會秩序方面認識了勞働者的人格，則其眞實的幸福，仍舊不能獲得。農民運動的根本意義，是要求人格的認識，是增進大多數人的最大的幸福爲目的。

從開發農村方面來說。現在已幾乎人人知道：要開發農村，沒有再比合作制度的實用而且切要了；但是所謂合作事業，不是像商店樣的祇有了一位經理，幾位伙伴與死的資本，便算完事，這是先從人與人的互相聯合。因此合作社社員，如果沒有相當覺悟，沒有相當的知識，則不能希望合作事業有充分的效果。試諸歐美各國，各鄉村的合作事業，很可了然。所以要謀農村的健全，合作事業的發達，必須供農民對於現在的地位，先有相當的自覺。

再從農業的生產及改良方面來說：無論爲土地的改良，水利道路的興修，技術的改進，機械的應用，病虫害的驅除等，在一方面固然應該有適當的政策，但在近代的社會，都已被中間的資產階級及紳閥階級所把持，要想謀土地的改良，技術的增進，一則決非小農階級的力量所能實行；其次改良增進以後的利益，在分配上還是中間的資產階級坐收其利。在進行上還是容易受中間的的紳閥及資產階級所操縱或阻撓。最簡單的例，譬如近代的議會政策，是紳閥與資本階級的專利品；對於農村的實利，農業的改良，農民的利益，毫不顧到。處現代的產業競爭之下，一切已成了國際化的今日，如果農民不再直接地參與經濟上政治上社會上的工作，這是以愚民政策爲惟一的手段，不但是不可能；而且是人道上國運進化上的大罪惡了。

尤其是一切的文化產業經濟政治，都已落後的中國，幾十年來，又被世界的帝國主義者與國內的軍閥紳閥作層層的壓迫，農業的科學，還不曾受過相當的洗禮，農民的知識，還是低淺到與未開化的人民同其程度。所謂國內的工商業，又都被外國資本家及大託辣斯的蹂躪，不能爲自由活動。如果再不依賴團體之力，再不供民覺悟，同上艱綠作積極的活動，則中國農業的改良農民生活的改善，一定是絕望的了。

從上面說來知道農民運動是現社會所不可逃避的必然的趨勢，而且是改良農業改造農民生活的必要的手段，但所謂農民運動者：是擁護自己階級的權利，與增進自己階級的利益，改善社會組織，與合理的生活方針之下爲政治的經濟的及技術的團體運動。這種的定義，或者容易被誤認爲利己的行動；但如果能明白古人以大多數的農民，所處的地位的不幸，與所處的地位的重要時，供他們自己覺悟，促他們爲自由正義而參加人的運動，不但是必要，而且是極迫切的呢。

二• 農民運動的組織與其目標

農民運動，現在雖還在萌芽期中，但因了指導者與各國國情的關係，其組織上不能不分出許多的派別與傾向。極左傾的便是急進派的農民運動，他們是主張與都市的工業勞働者相聯合，採直接的行動，作階級的鬥爭，以達到無產階級的政治經濟及社會的專政爲目標，俄國最初的革命運動，與現在托爾斯泰及幹部派的共產主義化的農業運動屬之，其次是較爲溫和的，組織有規律的團體，直接參與政治及監督行政，或者間接從議會政策着手，產生代表農民眞正意志的議員，爲法律上經濟上及技術方面的革新。更其次，是一種初期的團體運動，例如佃戶的抗租，稅則的低減，合作社的設立等皆是。

第一項左傾的農民運動，其目標爲新社會的建設，排除一切的榨取者，組織萬人共同勞働的新社會，使土地與經營的社會化。具體些說：是農民自身的食的運動，是組織的集團的組織的階級爭鬥的運動，是與都市間工商業勞働者聯合達到共產主義的社會運動，至第二項的農民運動的方式，在任何國家幾乎極普遍的在進展之中。我們可以把新近日本所組織的農民黨黨綱的要項是：一，政治方面主張(1)普通選舉的徹底(2)集會結社的自由(3)行政及自治制的改革(4)財產稅關稅等之根本的改革等。二，經濟方面(1)耕作權的確定(2)土地制度的改革(3)體系的調查研究，機關的設立爲開發天然資源及增進生產力(4)重要農產物的專賣及國營(5)農村金融機關的完備(6)團結權罷業權契約權的確定(7)工場法之改善及最低工銀的制定(8)少年勞働的保護(9)肥料及水力電氣之國營等。三，社會方面(1)教育制度的改善(2)義務教育費的國家負担(3)病院的國營及國民衛生上徹底的設施及農村文化設施的普及等……日本農民黨於去年十月間才成立，是極右派的團體運動，比較中國國民黨黨綱中農民協會的規定，自然更要溫和得多。農民協會重要的幾點是：一●爲不受任何拘束，完全獨立的團體；二●得組織農民自衛軍；三●得代理徵收地稅及解決地稅問題；四；對於官吏有請求罷免之持權；五●得派遣代表至各地方或中央政府討論各種農業問題：如整頓水利救濟災荒信託狀項及農民教育等。

以上都是有組織有標準繼續的永久的農民運動。最後的如合作運動，抗租運動，祇是擁護自身的利益，爲無抵抗的或一時的運動，這種也不再多說了。

三• 中國農民運動應取的方針

中國農業能否實行共產制度，這在識者間已有詳盡的討論。像俄國也已變更方針，實行新的經濟政策，這是中國一個極好的殷鑒；而且中國的農民地位，雖然卑劣生活雖然低淺，但農業組織尙不如俄國那樣：上面有兇殘的大地主，自己又處在農權的地位者可比，故以個人的意見，視爲亟須努力的幾項如下：

(一)聯合了貧農及佃農釀成有組織有統系的團體，盡力于知識的提高。可簡稱之曰農民的智識運動。

(二)現在直接壓迫農民，且爲阻碍思想的發展者，莫如貪暴的官吏，與無知的紳閥，故農民運動的第二步，是打破一切貪暴的官吏與無知的紳閥，但同時希望有心靈清潔，思想高尙的青年前去指導。這可名之貪官與紳閥的打破運動。

(三)農民惟一的要求，是土地與資本。在土地未能國有以前，可與地主與酌農田良否，立一納租的標準。並盡力要求國家，與以低利的流通金，以免盤剝重利者的剝削。可名之土地與資本的改善運動。

(四)交通水利的興修，農業技術的改良，這是現在農民迫切的事務，應該利用團體之力聯合政府作積極的發展，可名之曰農民的技術運動。

(五)農產物國際化與國外工商業托辣新組織化的今日，重要農產物買賣，須行國家專賣制，至少應該由農民組織聯合販賣協會，國家直接與以指導或保護，例如絲茶等農產物，各國的買者賣者，都已組織嚴密的機關，中國的工商人，被其壟斷而不自覺，間接即中國農人受損失，故在團體運動中，對於此項亦不可輕易看過，可名之曰農產物販賣的聯合運動。

上面不過約略舉一點爲別人所不甚注意，而實在是最緊要的幾點，故先舉出，以爲注意農民運動者作參考的資料罷了。

民治聲中之會計制度

俞希稷

現今世界潮流。革命標的。羣衆希望。莫非民治二字。民治即人民自行治理公共事業。而行使其所謂民權者也。財權亦民權之一種。而分爲三部。(一)表決租稅•雜捐等徵收額數•分配用途•及釐訂收付現金物品規程之權。(二)保管國庫及支付經費之權。(三)審查各官署帳冊與會計報告之權。財政即行使財權之一切設施。關係人民負担。實爲國家根本要計。必期信實昭著。軌度可循。然後制用皆得其平。民生並被其利。我國歷來處理度支。仍沿積習。課稅收入。既未能悉數稽查。咸歸實在。用度支配。亦苦漫無表制。以示大公。馴至財源愈涸。債累日增。不獨凡百庶政。無從振興。即經常各費。亦皆窘於因應。在此情勢之下。一旦打倒軍閥。實現民治。在事善後。行使財權。其首先應注意者。當爲整理財政一事。以期減輕人民負担。

整理財政。宜從改良會計制度入手。釐定會計章程。頒申會計法令。力矯從前含混因循之弊。實行財政公開。將各官署收支各款。一律澈底清查。以期周密。會計制度。關乎財政之盈虛。會計報告。爲財政榮枯之寒暑表。財政統計。根據會計帳冊編製。苟不遵照會計法令。科學原理。厲行改革。認眞釐訂。則無以杜流弊而維財源。

改良會計制度之最穩妥方法。即採用三角式會計制度。上述財權。分爲三部。所有會計事項。因亦分爲三部。(一)徵收事項。(二)保管及支付事項。(三)審計事項。各辦理會計事項之官署。亦因會計事項之區別而分爲三種。(一)徵收機關。(二)保管與支付機關。(三)審計機關。此三種機關依照三角式會計制度。應各個獨立。直隸財政部財政廳或財政委員會。不受其他行政官署之干涉。各種機關責權與責任。應劃清界限。每一種機關不得兼理他種機關之事務。三種機關須同時設立。鼎足而形三角式。故謂之三角式會計制度。其詳細辦法與利益。分述如下。

•••徵收機關　財政部•各省財政廳•或財政委員會。應就國家地方租稅及其他收入性質之區別。設立徵收官署。並委任或存任徵收官吏。依照法令之規定。徵收現款。直接解交國庫或指定保管之機關。各官署所管一切歲入。如司法衙門•警察所之訴訟費及贓罰各款。農商部之商業註冊費等。均由徵收機關直接徵收。或派員收納。徵收官吏對於公款。應負一切責任。受審計機關之審查。無論如何。不得於未交國庫前。移挪使用。並須具殷實保證人。或徵繳相當保證金。下級人員舞弊時。得處分其上級官吏。或責令賠償。各行政官署得設專員。掌理各該官署每會計年度內一切支付事宜。但不得派人辦理徵收事宜。各縣知事不得兼任徵收漕糧契稅等職務。總之。各地方行政官吏除依照預算•對於本官署歲入歲出•得自行掌管外。其他一切公家銀錢出納職務。概不准担任。

•••保管支付機關　各國金庫多由銀行掌理。銀行信用素著。保管方法。較爲精密。自爲保管金庫之適當機關。我國依照金庫條例及財政部委託交通銀行代理金庫暫行章程之規定。中國銀行與交通銀行或其分行有代理金庫之權。但關稅鹽稅。因賠款及外債關係。皆由外國銀行保管。各省收入。多由省銀行存放。有時竟由當局任意扣留。並無指定之保管機關。民治實現後。應謀金庫之統一。釐定銀行代理金庫。所有徵收款項。應逐日或於一定期間解交銀行。分別存儲。各官署用款。應依照每會計年度內預算所定用途。統由金庫憑財政部•財政廳•或財政委員會支付飭書支付之。無支付飭書者。不得擅行支付分文。保管機關。僅有支付之事實。而無支付之權能。各官署不得於預算所定用途外使用定額。或將各項定額彼此流用。各出納官吏人員。不得兼任支付飭書之職務。

•••審計機關　審計機關爲監督財政保障財權之唯一工具。依照審計法令。辦理下列事項。(一)審定各官署決算之金額。與金庫出納之金額是否相符。(二)審定歲出之徵收•歲入之支用•官有物之買賣讓與及利用。是否與法令之規定及預算相符。(三)審定有無超過預算及預算外之支出。(四)審查各徵收機關之收入計算書•證憑•單據•帳冊。(五)審查各官署關於支出之計算書。證憑•單據•帳冊。(六)審定各官署會計章程。(七)更正各官署現用簿記。民國三年頒布審計法及審計院編制法。設立審計院。直隸大總統。置審計官十五人。協審官二十七人。核算官若干人。專司審查國家歲入歲出及各官署會計報告。如認爲必要時。得派員實地調查。但主要職務。僅爲審查會計報告。對於各省官署證憑•單據•帳冊。非發生疑問時。不暇顧問。且一國之大。出納之繁。各省既未設立分院。所有審查事宜。決非一審計院中數十人所能勝任。況値軍閥專橫之際。對於財政。任意干涉。挪移公款。向無報告。審計院尤無從行使職權。不知審計機關爲人民監督財政之耳目。應任其自由行使職權。糾正會計上之錯誤。揭穿財政眞相。民治實現後。審計機關應有完備之組織。各省各縣應有審計分院之設立。各征收機關保管支付機關及各官署之證憑•單據•帳冊。均由審計分院派員實地核對。製具審查報告書公布之。務使各項收入。涓滴歸公。各項支出。適合經濟原理。不致靡費。賬目與事實相符。報告與帳冊針孔相對。杜絕流弊。愼重公帑。

三角式會計制度實行後。其最大利益。即爲增加公家收入。同時並不增重人民負担。蓋現有會計制度。非常紊亂。權限不明。交代不淸。收付保管機關未經劃分。往往以一官署兼任收付保管職務。且無審查手續。於是朦混掩飾。浮開虛報諸弊端。層見疊出。民間交納。大半歸經理人員私囊。公家收入。僅占少數。舉凡經理人員。皆面團團作富翁。一縣知事積資數十萬。一關監督積資數百萬。至軍人則有侵吞款項至千百萬以上者。今實行三角式會計制度。徵收機關。保管支付機關。及審計機關。權限完全劃分。且不使軍民行政官吏兼理其事務。再由審計機關切實行使職權。互相牽制。盡量剔除中飽。公家收入必較現在增加數倍。以達吾人整理財政之目的。報載國民政府財政部長宋子文語外報記者。湖北現在稅收每月僅一百五十萬。若將中飽剔除。月可增至五百萬。誠爲至言。審計機關既歸財政部財政廳或財政委員會管轄。則國庫統一。易於檢查。會計統一。便於核對。財政統一。當局得通盤籌劃而收指臂之效。故採用三角式會計制度。然後財政設施。方有頭緒。他如淸理債務。維持交通。劃一幣制。調濟金融。亦爲整理財政之重要方案。然而不若改良會計制度效力之偉大而敏速矣。

廢省存道議

石克士

廢省存道以救國之議。昔者曾有人倡之。與聯省論同爲一時政壇爭論之焦點。洎乎項城專政。劃道以位置政客。分省以羈縻悍將。於是此大問題乃竟然忽置不論。而賢亦習焉相忘久矣。今不佞爲主張廢省存道之一人。默察十五年來玄黃血戰。其表爲國會問題。護法護憲問題。實則總統問題與省爭問題爲之耳。時至今日。益證吾說爲非妄。世有留心國是者乎。願得重申吾說。

夫省之爲制果何物乎。與其曰因地土劃分人民之自治與習慣。毋亦曰專制時代爲便於牢籠統馭之一種制度而已。滿淸入關。認明督撫而更變本加厲。巧立名目。封疆之寄。首貴得人。羈縻之策。重在收束。故遜淸之末。以江左遼遠不便指揮。於江甯駐軍而外。別設一江北提督。此其用心昭然若揭。而更思利用人民區域性質之不同。使各自爲紀。不相聯絡。如湘鄂兩省地理上相依也。則設兩湖總督以統屬之。此外如東三省。如雲貴。如兩廣。莫不皆然。在昔專制時代固未常不行之井井有條。而自民國以後。所謂軍閥之惡勢。無一不蹈此窠臼而有由然矣。

且夫國人之習慣與歷史之精神。固無所寄托於省。一省之中。亦多有性質不同。趨好各別。以蘇皖論。江南與江北不同。皖南與皖北又不同。以粵省言。海南之風俗語言與省會幾判若鴻溝。以陝西論。漢中興安與秦嶺以北風俗習尙迥然各別。此尙不過其大較而已。其餘見之於地理者。十恆共八九。如是而必使之强號爲一省。是猶聚不相識之人於一堂而欲其互相親善。有不人各一心而無結果者乎。

不寧惟是。省之制存在。於是乎有督軍。有省長。地盤廓大則更有所謂巡閱使。軍閥倚之爲肥身之源。悍將資之爲割據之資。一省之中養兵多者二三十萬。少者亦十數萬。有事則以抗中央。無事則以之塗毒百姓。十餘年來。中央成尾大不掉之勢。皆此制爲之也。近人每知國內內爭原因由於總統問題。殊不知爭此總統者。皆爲省當局之握最高政權者。使廢省而僅存道。則此最高政權者。至多不過掌握地方警備隊之衆。縱有野心。語其勢無復鞭撻群流之勇。竭其智無運用聯合之效。此可斷言者也。夫今之悍將其驕橫有甚於昔之吳楚七國。獨怪近人一語及軍閥。輒疾首蹙額。或空言裁兵廢督。而不思所以遏此亂源之方法。緣木求魚。豈不傎哉。

抑省之制存。又與地方有莫大之危害。十餘年來省爭之流血不可殫述。其顯而著者。莫如湘省譚趙之爭。黔省劉王之爭。滇省唐顧之爭。兩廣之譚陸陳許交相吞併。四川之熊但劉楊交互殘殺。最近湘省唐趙之爭。唐葉之戰。趙唐之再戰。皆此省座問題導火線。使省制廢而僅存道。無省長之尊榮安富則省爭之烈似尙不至此。論者或謂湘戰爲爭憲而戰。(主張聯省自治派人)殊不知湘省一部憲法。割裂支離。刪抹塗改。有趙恆惕之省憲。即有未來唐生智之省憲。時代產物不過爲爭奪火併之工具而已。夫聯省自治美名也。而陰架者倘圖假此美名以冀自利。則在政府統屬之下。縱使督號廢盡。所謂省長者。幾何而不如朱慶瀾之袁政府時代手握重兵即號稱有力省長以暴易暴終莫自拔也哉。

吾人自其消極者已如上所舉。請再就其積極者言之。

(一)廢省存道則行政上以習慣之關係而感便利　夫以我國區域之大。一省之中。以地理上之故。習慣風俗。語言禮制。各有其個性之不同。此個性之存在。並非如外國之聯邦邦自爲類。蓋所謂天然之區別是已。以蘇省言。例如蘇常各屬。土壤膏腴人民多溫良恭儉。淮海則民風慓悍有類河朔。浙江山明水秀。人文蔚起。而溫處之匪著於全國。此無他。適在在足以表現省之不能號爲省而已。如果不明時務者强爲歸議。則將使嵊縣之匪與吾人之同享平等之待遇耶。抑將驅蘇常各屬溫良恭儉之民與淮海驕悍同一治理耶。此不待智者而後知也。果能如吾人今日之理想。使省廢而道存。則因地制宜。因人施治。治亂國用重典。時安而廢肉刑。不難惟其所之無不如意矣。

(二)廢省存道則中央政令可以統一　吾文前固謂我國之紛亂在於總統問題。而思爭奪總統者。即爲手握重兵之省當局。與擁而大之之所謂巡閱使。苟廢省而僅存道。養兵有一定之限制。則一道之地不過數縣。所轄之兵不足一旅。較之昔日之方伯連帥。相差不可以道里計。而此所謂道尹者。則又由中央任命。朝有不法。夕即可去。即或縱有抗稅稱兵。爲數不多。國防軍能力足以戡定。亂事不至延長。人民即不致受極大之苦痛。袁政府末年受諸將脅制。而其成分是以朝發而夕傾斃王治者。此其明證也。

(三)廢省存道可以免去省爭　省之爭也。其禍較爭總統爲尤烈。何者。重利當前。殺身不避。非如爭總統之縹渺難求可望而不可卽也。故一富庶之省。或地位重要者。其省之魁桀必奔命以赴。不少顧惜。地醜德齊者。尤不能相下。試一翻閱十五年來之戰史。省爭之損失。足以駭人聽聞。時至今日。總統既稍稍爲黠者所察爲告朔餼羊。而省爭之熱烈更絕足而馳。勝蠱十倍。嗚呼。吾人在今日不夢想太平則已。苟夢想太平者。舍廢省存道以消弭省爭。將又有何術以求治耶。

(四)廢省存道可以爲國家培元氣　夫省道之同時並設。原爲袁項城當時之一種策略。洎乎近日。政令相沿。在事實上。道尹一職已成爲冗員。曷以言之。一省之最高行政長官厥爲省長。省之下又有所謂廳道各司其職。而親理民政者則爲縣知事。是當時設道之本意。亦不在因地施宜。不過虛應故事。俾爲承轉之一機關而已。試問以今日各省現狀而言。道尹所司何事。人民幾何而與道尹發生親密之關係。若是則每年徒多耗國家數千百萬之國帑。而養成數十百坐食之食虫。國焉有不貧。民焉有不病者乎。苟能根本將省制取消。則去一較大之機關及其所屬之無數小官署。每年所減消耗之額數當亦可觀。以彼注此。化無用而爲有用。如是則國家不至有冗員。人民不致爲冗員而增加無謂之担負。其孰得孰失。必有能辨之者矣。

吾論既竟。難余者必謂使果廢省而存道。則中央政權太專。與地方不能調節。非所以合於時代精神之道。然此乃譬言也。吾前不固云乎我國區域之精神非可以勉强求合者也。道之制雖代省而興。國家設施當以不妨政令之統一而兼重地方精神爲標準。況乎道既劃分。其區域減小。則尤可以有機關推行初步之縣自治。縣自治一成。則漸推成眞正之自治要素。如此而後。省可不治。道豈獨不可以治乎。豈必專待建牙專閫者方可談自治乎。方今國是阽危。救國者各出其方案以冀太平於一日。於是所謂聯邦論。聯省論。委員制論。議論紛紜。莫衷一是。而余竊以爲似皆非徹底之辦法。本論所及。僅爲主張廢省存道之一種建議。與邦人士作開始之公開討論。至道之如何劃分。他日當更著爲專論。詳細說及。茲尙不贅。

南滿鐵道會社之今昔

何育京

外人在我國境內建築之鐵路。固不僅日本經營之南滿一線。然南滿鐵路貫通奉吉二省。爲南滿唯一之交通機關。日人經營。不遺餘力。孳孳可以發現大之子息。又可侵吞我利權。控我滿洲。其關係於滿洲之經濟者實爲重大。凡稍具國家觀念者。試一披覽地圖。莫無不注意及此。且該路營業年益進步。殊堪驚駭。爰將該會社成立歷史及現在發展之程度。與我國國有鐵道之比較。敘述於此。望國人詳觀之。

一　其歷史

南滿鐵道會社。發達於明治三十九年十一月十一日。總社設大連。分社設東京。翌年四月一日開始營業。擬集資二萬萬圓。其執重要事務者有正副社長各一。現在正社長爲安廣伴一郎。大平駒槌副之。理事七。監事五。至民國十四年末年職員九千六百七十四人。日常雇用執事人凡二萬八千九百人。合計三萬八千六百五十四人。由用人員觀之。實爲東洋第一大會社。該社資本定爲二萬萬圓。分一百萬股。每股二百元。非中日二國政府及人民不得入股。此係最初章程規定。日政府承認五十萬股。合銀一萬萬元。以俄國讓渡日本之已成鐵道煤礦及一切附屬財產充之。其餘一萬萬元。自中政府及中日兩國人民方面募集。惟彼時日本經濟殊形窘迫。勢難驟得大宗款項。故所須資本。乃向外國募債。明治三十九年九月十日起。迄十月五日止。僅募得十萬股。合銀二千萬元。共佔十分之一。每股作二十元。共收二百萬元。當時日政府曾以無力負担却之。華人應募者亦極寡。而日人應募者。較華人多至一千○六十六倍。即執保證金歸該會社收入利息而論。已達一百二十三萬元、自是厥後。該會社又在英國倫敦及日本內地募集社債前後計二十二次。(民國十四年三月止)資本每股改爲一百元。現在資本總額爲四萬萬四千萬元。已繳三萬萬二千一百十五萬六千元。

當日政府創設該會社也。日皇曾頒第四十二號勅令。規定一切。時在明治三十九年六月。同年七月。任命陸軍大將子爵兒玉源太郎爲委員長。又任命委員八十人。令其討論關於會社創設事情。及兒玉氏物化。繼任者爲寺內正毅子爵。該會社若何組織。及辦事權限。日政府曾於彼時頒布命令二十六條。交委員長等遵守。委員長等依據此命令進行。而會社以立。日政府命令文字甚長。茲以限於篇幅。不能盡錄。其大旨謂資本一萬二千萬元(最初外債及募股)不得使用於日常營業。宜建設一永久事業。易辭言之。則事之足以興利者始能投資也。此其故因該會社與普通營利會社性質不同。其目的不在圖謀私利而在組織一開發滿洲之公益機關。即間接獲利之一殖民會社也。例如經營鐵道港灣。經營地方。本屬國家事業。此不過代理國家執行事務耳。

二　其成績

鐵道爲該會社經營各事中之最要者。明治四十年四月。該公司自日政府接收鐵道。自行辦理。計其幹線有二。即大連長春間(長四百三十七哩五分)。安東奉天間(長一百八十八哩九分)。支線有五。即旅順•柳樹屯•營口•烟臺•撫順是(共九十四哩九分)。但安奉線軌道。當時分二種。一爲二呎六吋之輕軌。他爲三呎六吋之狹軌。新民屯•奉天間鐵道。當時曾由日政府交該會社承受。旋遵中日協約。於同年六月日歸還我國。明治三十九年。日政府命令六。開始營業之三年中須將鐵軌改爲四呎八吋半。大連蘇家屯間之二百三十八哩。須改爲雙軌。該社奉令於四十年六月。着手改築幹線支線。並採用之線式。俾狹軌鐵道不致因此停車。更改築廣軌。及至四十一年六月一日。而南滿幹線與撫順營口二支線。均一變而爲廣軌矣。夫日本以兵燹之餘。元氣凋零。而能於一年之短時間中。築成五百哩以上之廣軌狹軌。且其間又添置大機關車二百餘。其他車輛二千五百足。其成績洵可驚也。

安奉線本日本軍用鐵道。係日俄交戰時敷設者。旋日政府遵明治三十八年十二月滿洲善後條約第六款。將該鐵道改爲輸運各國工商品。至四十二年夏。改築軌道。彼時我政府以與條約不合。向日交涉。日不待解決。居然自由行動。强權世界。當復有公理耶。日經我抗議。雖微受阻力。至翌年十月。竟全部竣工。其間福金嶺鷄冠山之隧道。太子河之橋梁。工事之困難。非筆墨所能形容。乃竟以二年另二月間。築成此一百七十哩之路。日人用心之猛。於此可見一斑。

鐵道之工作。除大連外。向歸遼陽公主嶺安東等工廠經理。頗具規模。均不完全也。自該社成立。竟沙河口一野原爲新建大工廠之計。明治四十一年起動工。大正二年全部告成。用職工三千餘人。同時容納機關車三十四輛。客車四十八輛。貨車一百八十六輛。猶有餘力修製諸種機器用品。鐵路運輸之成績。全視滿洲經濟狀況爲轉移。此有識者所同知也。然計其旅客與貨物噸數。實有與年俱增之勢。茲記錄如次。

▲年度	旅客人數	客票收入
民國十一年	七、六四五、○六八人	一一、一二二、八三一元
十二年	八、七六二、八六二人	一二、一九一、五三三元
十三年	八、七三二、八一八人	一三、六四五、五三七元
十四年	八、九○七、七○○人	一三、七七三、四四二元

▲年度	貨物噸數	貨物收入
十一年	一二、○四三、八七○噸	七三、六○八、二四二元
十二年	一三、三七一、六七三	七六、九五五、八八四元
十三年	一四、五八八、四三七	七七、○一九、一六八元
十四年	一四、七○六、一三七	八一、○一八、二九四元

而十五年度之收入。據該路某日人云。預料較十四年度。尤爲增加。計客票收入增八萬八千八百餘元。預料貨物收入增二百另一萬八千四百餘元。共合二百另一萬七千二百元。且係最低限度云。今再將該社十四年度營業收支。記錄如次。

收入	一九四、一八一、七八五元
支出	一五九、六二八、八七二元
贏餘	三四、五五二、九一四元

三　與我國國有鐵道之比較

	六年	七年	八年	九年
甲　里數(以基羅邁當計)				
中國之有鐵道合計	五五○三	五五三四	六○三○	六○四二
南滿鐵路	一一一三	一一一二	一一○九	一一○六
乙　每基羅邁當之收入(以銀元計)				
國鐵十六路平均	一一八○七	一四二七六	一四一四○	一五六八九
南滿鐵道	三○九八七	四○四六一	六○四七○	七七一四○
丙　車頭(以百基羅邁當計)				
國鐵平均	一二	一二	一二	一三
南滿鐵道	二四	二六	三○	三○
丁　車頭每百基羅邁當元曳重力(以邁當噸計)				
國鐵平均	一○九	一一○	一一二	一三一
南滿鐵道	三○五	三三八	四一二	四三五
戊　客車(以百基羅邁當計)				
國鐵平均	二四	二三	二二	二三
南滿鐵道	二一	二三	二七	三○
己　貨車(以百基羅邁當計)				
國鐵平均	一九四	一九七	一八九	二○三
南滿鐵道	三○八	三七七	四三三	五○八
庚　貨車容量(以邁當噸計)				
國鐵平均	四三九九	四四四○	四四三四	五○二八
南滿鐵道	八三五一	一○一七五	一一六三九	一三六七三
辛　乘客(以基羅邁當計)				
國鐵平均	四六六三	二八二五	四六七四	五二四一
南滿鐵道	五二五六	六七三七	八三六二	七三四四
壬　每基羅邁當載客收入(以銀元計)				
國鐵平均	四二○九	四七○三	四七八二	五三九七
南滿鐵道	六八一三	九七八八	一一八七九	一二三四一

上列各表。爲一千九百十七年至二十年中國國有鐵路與南滿鐵道之比較。據甲表里數。中國國有鐵道共長六千另四十二基羅邁當。南滿共長一千一百另六基羅邁當。是南滿里數。祇有六分之一。檢乙表可知南滿收入每基竟有銀七萬七千一百四十元。國有鐵道祇有一萬五千六百八十九元。高出五倍。再檢丙丁戊庚辛各表。南滿每百基羅邁當。有車頭三十。(丙)曳重力四百三十六邁當噸。(丁)國有鐵道每百基羅邁當。有車頭十三。曳重力一百三十一邁當噸。南滿每百基羅邁當有客車三十。(戊)貨車五百另八。(己)容量一萬三千六百七十三邁當噸。(庚)國有鐵道客車二十三。貨車二百零三。容量五千零二十八邁當噸。南滿每百基羅邁當乘客七千三百四十四人。(辛)收入一萬二千三百四十一元。裝貨二百另一萬七千邁當噸。收入五萬七千四百七十六元。國有鐵道乘客五千二百四十一人。收入五千三百九十七元。裝貨七十五萬八千邁當噸。收入八千四百五十四元。距離之遠。可以概見矣。該路近數年來。對於貨物之保管。旅客之安舒。莫不盡力講求。近則與烏蘇里中東二路互定聯約。其營業範圍益廣。將來齊洮•奉海•吉敦•各路築成。收入必更增加。前途不可限量也。奈二十一條不能取消。該路即不能歸我掌管。數千里之路綫。若干之附屬地。將來永爲日人所有。豈不惜哉。

[illegible]

敬祝

狗頭牌
鴻興襪廠同人恭賀
製造廠法租界菜市路中
總發行所五馬路滿庭坊口

大減價祇有二天了

阿拉鴻興　絲襪出品　狗頭老牌　人人歡迎　現在辰光　精益求精　新造絨襪　花色翻新　溫軟禦寒　無上妙品　諸公來買　包你稱心

鴻興襪廠概況

民國肇造。於茲十有五載。內亂頻仍。外患叢生。國家日以貧之。愛時之士。莫不慨然惜之。然欲救中國今日之貧。舍振興實業外無他策也。蓋中國之貧。多因漏卮太深。利權外溢。年以千萬計。彼外人亦手空拳而來者。莫不滿載以去。無非皆我國人民之膏脂耳。我國當歐洲大戰時。實一國富國強之好機會。而國人皆昧於私利。醉生夢死。一籌莫展。遂令大好機會。坐視錯過。時雖偶有一二投機家。因歐戰而獲厚利者。如顏料洋貨之類。舉國皆趨之若騖。從未聞有大規模提倡工業實業者。嗚呼國人眼光如此短視。欲其國之不窮烏耶。或曰中國實業太無基礎。初步着手。惟有用漸行引進之法。以求逐漸普及。若一時求進太急。則高和寡。反多障碍。觀於國內之冒昧從事而遭失敗者。歷歷可數。荀由小而大。其效果未有不告成功者。此誠經驗之談也。今爲讀者述鴻興襪廠之歷史。以作我國實業界之模範焉。鴻興襪廠爲慈谿葛勝如君所創辦。即今日風行全國之狗頭牌絲襪是也。葛君自幼習賈。抱振興實業之志。富濟末海內騷然。時變日亟。君獨奔走四方。孜孜以實業爲懷。終日思索。寢食俱廢。一般淺見者流。皆目君爲狂悖。鮮有附之者。而君毫無倦容。進行益厲。乃初試於洋碱業。果有奇效。開今之愛華廠。即君之當年成功品云。其後復以絲襪一項。實爲人生必須之品。海外輸入。歲值鉅萬。不可不設法以抵制之。乃糾合同志數人。組織親友工業社。從事於針織矣。是時也範圍極小。僅備手搖機十餘架。日可織襪數打而已。適君有族叔某君者。雄於資。憫君之志。助以巨金。而擴充之。乃始易名曰鴻興。初設廠於西門文廟路。規模雖勝於前。而仍未能美備也。繼以營業日盛。復遷於林蔭路。較文廟路又勝一籌矣。及至去年。營業大振。銷貨額竟超過三十萬元。於是大謀發展。購廠基於法新租界菜市路。廣十餘畝。自建廠房數十間。一切設備。皆從新法。備足資本五十萬元。男女工人不下五六百名。每日可出絲襪一百餘打。絲襪絨襪以及其他尚不計焉。茲以調查所得。述其內容如次。(一)建設之完備。該廠房屋。爲最新建築。工程堅固。光線充足。所用機器。皆從美國購買。有用人工者。有藉電力者。從前舊機。一列擯用。曾有某外賓特臨參觀。謂此種設備。實堪與歐美名廠比美。至其辦事系統。分事務。工務。兩大組。屬於事務者。有營業。會計。文牘。庶務。儲藏各部。屬於工務者。有紡織。織工。電機。縫紉。漂染。烘湯。裝釘各部。(二)人材之豐富。葛君自任總理。其下各部主任以及工程師。皆爲富有經驗學識之士。且在廠多年。上下感情。極爲融洽。辦事服務。極有精神。按現在辦工廠者人材最爲難求。該廠之所以能告成功者。實因用人得當所致。(三)出品之精良。該廠唯一之商標。即曾經註冊批准之狗頭牌。其大宗出品。爲絲襪線襪以及絨襪。今冬復新增高等羊毛細絨襪。尤爲風行一時。該廠絲襪製造之特點。即其原料均係選用上等廠絲。條份細勻。以新機器絞併。故其做出之襪。細緊而勻。無毛裂粗糙之弊。且能經久不壞。染色亦係採用新法。永保不退。有此優點。是以人人爭購。到處知名。信非偶然也。(四)銷路之發達。狗頭牌絲襪銷行最廣者。厥惟湘鄂。幾於無人不曉。彼處各大商店。以狗頭牌絲襪而引起別宗生意者實爲不少。其餘如長江下游各埠。北自齊魯。南迄閩粵。遠至日本南洋。莫不有該廠出品之踪跡。故凡定購該廠之貨物者。均有應接不暇之慮。往往有定購已一二月。而始能交貨者。近來各處戰爭。國內工業。莫不受其影響。惟鴻興絲襪之銷路。則有增無減。不受挫折。聞該廠仍在進行推廣。不遺餘力。將來之發達。不可限量。(五)發行所之副業。該廠總發行所設於五馬路滿庭坊。除推銷本廠出品外。並兼售中外日用必需之物。如呢帽。圍巾。衛生衫袴以及化裝等品。莫不應有盡有。因係副種營業。定價尤爲平廉。(六)郵購部之便利。該廠於發行所之外。復特設郵購部。通信販賣。遠道顧客。最爲便利。手續迅速。辦法妥善。一切規章。另有專冊。函索即寄。綜觀鴻興襪廠之歷史內容。實爲我國實業界之良好模範。顧我國絲襪線襪。向係仰求舶來。以四萬萬人民年各一元計。則每年所需。已在數萬萬之鉅。今我國所業於此者。或僅百分之一二耳。是有望於留心實業者努力進行焉。

恭新禧賀

能救積弱將亡的中國立致富強惟賴此君

電氣治療器圖

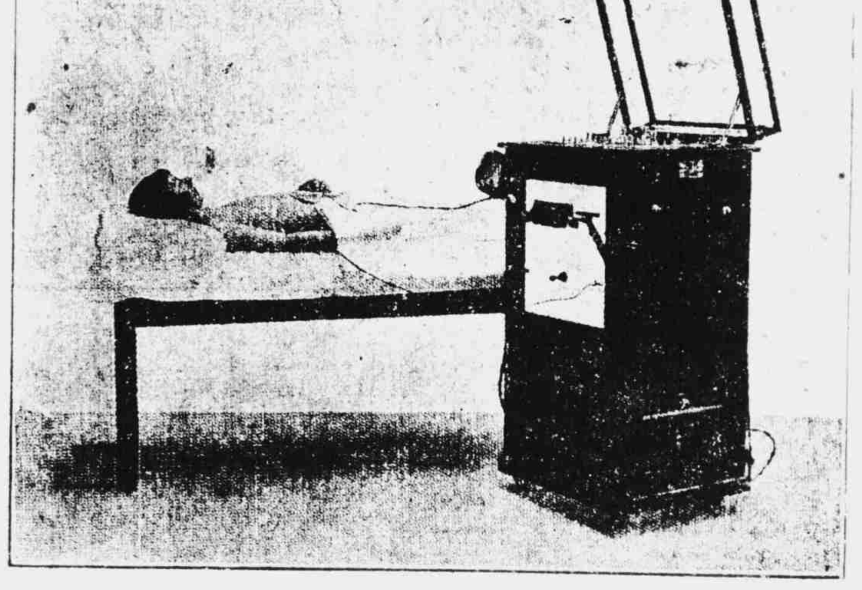

欲愈沉疴不起的痼疾永得康健請來問我

星移物換氣象萬千本醫生挾最新式電氣治療醫術與各界諸君相見亦已有年矣鄙人醫術非敢云卓絕一時實亦不同凡響凡經手診者莫不滿意而去蓋鄙人診察不稔脈搏惟視病者之目光可斷其三年以前之體況綜合病理用新式治療機械根本治療年來振衰起弱不知凡幾盍請一試方知非自大也

醫學博士陳水星謹啓

診所北四川路海寧路口三一二號　電話北三八三五號

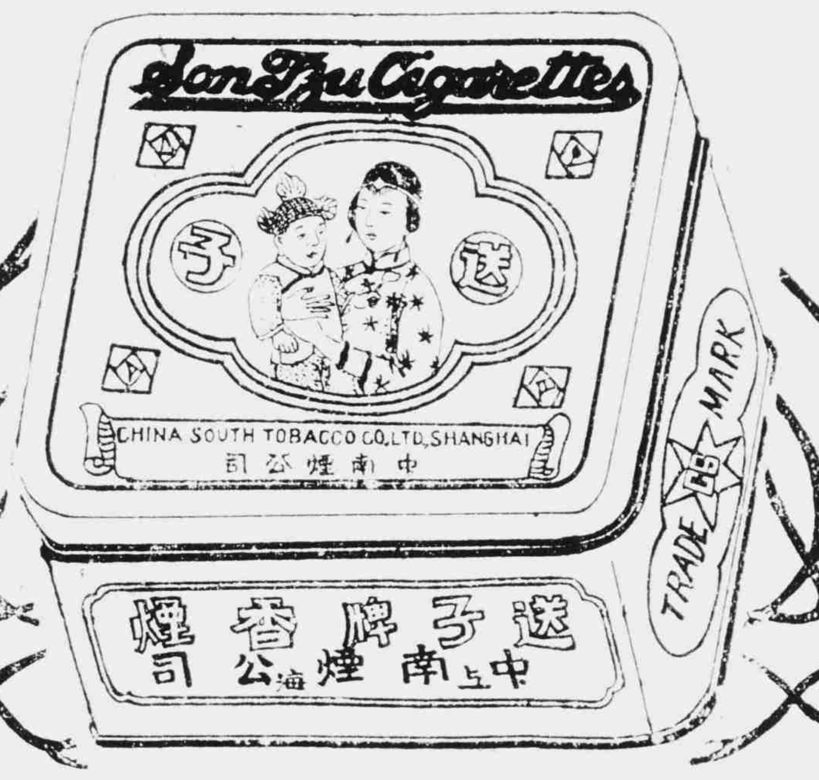

恭賀新禧

送子牌

更添福壽
報君三多

中南牌

煙絲柔醇
氣味芬芳

薛仁貴牌

能使吸者
精神雄勇

中南煙草公司

同人鞠躬

本公司創辦有年所出香煙如中南牌薛仁貴牌等其煙葉之佳烟味之醇早已膾炙人口口碑載道無煩本公司之贅述最近新出送子牌香煙一種純用最上等煙葉製成更是國貨中稀有之上品當此新年令節本公司敬祝諸君多福多壽多男子諸君購吸本公司之送子牌或以此送子牌爲新年贈送禮物使普天下皆得有美麗芬芳純潔馥郁之孩子時時與之接吻常常藏諸懷中此則諸君之幸福抑亦本公司之所以報諸君贊助之德也

上海中南煙草公司
同人謹祝

評收回上海會審公廨章程

臧成群

第一節 總論

收回上海會審公廨暫行章程九條。業於十五年九月二十七日正式公布。轟動全國之收回公廨案至是告一段落。其協定之內容若何。已失之法權能否因是收回。自應研究明晰。以供熱心收回法權者之參攷。

欲評收回公廨章程之得失。當先立收回之標準。欲立收回之標準。當先明公廨之由來。當前清道光二十三年。(西一八四三)五口通商之約成。上海闢為租界。而領事裁判權亦於是年及以後所訂中外各種條約次第承認。於是我國之主權大受侵害。咸豐三年。上海縣城為奸民劉麗川攻陷。中國官吏盡逃。租界之華人無人管理。於是英美法三國領事。對於租界內之華人行使裁判權。凡犯輕微罪及違警罪者。皆由外國領事處罰。時大亂方熾。國人無暇過問。至同治七年。始由上海道與英美法領事協議。訂定上海洋涇濱設官會審章程十條。設立會審公廨。是當初設立公廨之用意。無非藉此以收回租界裁判權。故其所訂條件不惜委曲遷就。在條約僅許觀審之案件。該章程竟定為會審。(如有領事裁判權國人民為原告或告訴人而中國人為被告之民刑案件。)又在條約不許觀審之案件。該章程竟許觀審或會審。(如有領事裁判權國人民所僱華人為刑事被告之案件。許領事觀審。無領事裁判權國人民之訴訟。許領事會審。)其有損主權。實非淺鮮。辛亥革命。(西一九一一)滬道潛逃。會審官資顧遁避。各國領事遂會同將公廨接管。一切皆由外人主持。不但組織行政為之一變。即權限範圍亦肆行擴充。從此上海會審公廨既非中國之機關。尤未經中國何等正式的同意。乃純成外人侵害中國司法之一種事實。(會審公廨之判決。大理院解釋。不認其有判決之效力。故公廨判決之案件。內地司法官廳仍得再行審理判決。即請求協助。亦予拒絕。)即最近公布之法權會議報告書。亦謂現在之會審公廨。自一九一一年十月以來。其存在已無條約上之根據。是辛亥以後之會審公廨組織及其權限範圍。各關係國不得據之為交涉之基礎。彰彰明甚。即辛亥以前華人間刑事案件。雖有領事會審之例。然此與洋涇濱設官會審章程明文不符。不能認為正當先例。亦無可疑。由是言之。自會審公廨沿革以論。各關係國依正式手續取得之權利。僅會審一端而已。我國交涉收回時。彼關係國可要求維持者。亦惟此會審權而已。締結既明。然後可言標準。

第二節 收回之三種標準

如上所言。吾人於收回會審公廨時。應持三種標準。不得其一。則求其次。不得其次。則求其三。至於三則為最低度而不能再讓。且不宜再讓矣。所謂三種標準者。

第一標準 洋涇濱設官會審章程所認之會審及條約規定之觀審。應一概撤銷

如上所述。會審制度原從租界及領事裁判權而來。然按諸法理。初無何等之關係。蓋租界非領土割讓。其主權仍屬諸中國。則裁判權當然應由中國行使。咸豐三年。英法美三國領事對於租界內之華人行使裁判權。實為國際法所不許。我國交涉收回。理直氣壯。何必附以會審之條件。往者不可諫。來者猶可追。此後交涉收回。自不能以租界關係仍容外人之干涉。此就租界尚未收回而言。亦不許領事有會審之權限。又領事裁判權之本質。除審判其本國人為被告之事件外。不應再有其他權力。例如日本在領事裁判權未撤銷前。有領事裁判權國人民為原告。日本人為被告之事件。一任日本裁判機關裁判。原告所屬國之官憲。不加何等之干涉。可知觀審或會審之制。決非領事裁判權本質所許。現在領事裁判權尚應撤銷。何況例外延長之觀審權及會審權乎。且查條約規定。觀審原為相互的。而非片面的。即不僅洋原華被之案。其華原洋被之案。中國官員亦得前往外國承審官處觀審。約文甚明。乃施行未久。竟由相互的成為片面的。過有外人肆行不法激動公憤之案。我國官員。援據條約。要求觀審。無一不遭拒絕。如英美等國在華設有正式法庭。且以司法獨立不能干涉為拒絕之理由矣。夫條約規定之權利。雙方理應互相尊重。今外國既可單獨否認。則我當然可以做行。所謂以其人之道還治其人之身。此就領事裁判權尚未撤銷而言。亦不容領事有會審或觀審之權限。要之將洋涇濱設官會審章程所認之會審。及條約規定之觀審。一概撤銷。為收回標準之最上者。此其一。

第二標準 有領事裁判權國人民為原告或告訴人受中國法權支配之人為被告之民刑案件。始准領事依條約觀審。其餘不涉有領事裁判權國人民本身之案件。無論如何。應不准領事干與

若各國與我初立領事裁判權條約。僅於民事有兩國會同查明定斷之語。是為觀審之發端。洎中英天津條約成。(咸豐八年)譯人誤將刑事一項亦譯為會同訊斷等詞。於是刑事混合案件亦生觀審問題。然其會同方法。均不明瞭。爭議甚多。及光緒二年。中英烟臺條約成。定明會同之義以一方審判一方觀審。光緒六年中美北京條約成。詳定觀審之權限。於是觀審制度乃臻明備。茲根據各項條文分析觀審制度如下。

一 凡屬華洋混合案件。無論為民事刑事。均得觀審。
二 觀審係原告國之官員赴被告國之承審官處行之。
三 觀審員應受與其地位相當之禮遇。
四 觀審員如欲添傳證人。可以再行傳訊。
五 觀審員不滿意於審理情形時。得逐細辯論。並詳報上憲。

要之觀審員之權限雖廣。然尚未至審判官之程度。與會審員之立於裁判官地位有參與判決之權者。大有區別。法權會議報告書謂「外國法院及中國法院於審理華洋訴訟時。如他國實行其派遣代表(即觀審員)或會審官之權。則其性質實屬混合裁判法院。」此種解釋。未免將程度不同之觀審會審等量齊觀。吾人不能贊同。惟觀審之有害司法獨立。則無可諱。然較之會審。稍勝一籌。故不能依第一標準收回時。而思其次。惟有依據條約。遇有華洋混合案件。許原告國之官員有觀審之權。除此以外。無論何種案件。不得干與。此其二。

第三標準 恢復洋涇濱設官會審章程之舊

茲舉該章程之要點於左。

一 會審公廨裁判權行使之範圍。除華人與華人案件。無論依屬地主義屬人主義。當然有權管轄外。關於異國籍人間之案件。以受中國法權支配之人民為被告之案件為限。故雖准外領會審。仍不失為中國之法庭。(第一條)
二 廨內一切用人行政。操諸中國。司法警察(即差役)亦由廨員自行招募。(第一條及第八條)
三 適用中國法律。(第一條)
四 經費由中國政府支出。(第八條)
五 管轄範圍。在刑事案件。僅限於發落枷杖以下罪名。(刑律改訂後限於監禁五年以下)至徒流軍死以上案件。仍歸上海縣審斷。命案亦歸上海縣相驗。(第一條及第四條)
六 廨員於租界內行使檢察官之職權。不受限制。(第五條及第九條)
七 有領事裁判權國人民為原告或告訴人華人為被告之民刑案件。必須領事或其所派之人員(第二條)
八 有領事裁判權國人民所僱之華人為刑事被告之案件。准領事或其所派之人員來堂聽訟。(第三條。按此條文字。依正當解釋。領事只有觀審權。無如廨員對於領事向多遷就。以致實際上與會審無異。)
九 無領事裁判權國人民之訴訟。如係民事。應邀一外國官員陪審。如係刑事。應與一有約之領事公商酌辦。(第六條及第七條。按此兩條。一則曰陪審。一則曰公商酌辦。名稱雖殊。其為會審則一也。)
十 華人間訴訟。無論民事刑事。各國領事不得干預。(第二條及第七條)
十一 上訴應向上海道提起。
十二 原告誣告。雖係洋人。亦有照章罰辦之權。(第十條。按此條法領事以與條約牴觸。提出抗議。)

收回之標準。既分述如上。茲再而評論收回公廨章程之得失。

第三節 收回公廨章程之缺點

綜觀收回公廨章程。缺點甚多。條而舉之。有如左列。

一 臨時法庭會審制與觀審制並存。而觀審之範圍。且擴充及於受中國法權支配之人民間之刑事案件

A 收回公廨章程第一條戊欵載。「凡有領事裁判權國人民或工部局為原告之民事案件。及有領事裁判權國人民為告訴人之刑事案件。得由該關係國領事或領袖領事按照條約規定。派官員一人會同審判官出庭。」據此規定。是關係國領事或領袖領事得派員一人會同審判官出庭之案件如左。
(子)有領事裁判權國人民為原告之民事案件。
(丑)工部局為原告之民事案件。
(寅)有領事裁判權國人民為告訴人之刑事案件。
按戊欵之規定。即屬所謂會審制。與丙欵觀審不同。蓋丙欵明白規定。凡審判官之判決。無須得觀審委員之同意。即生效力。又未經中國審判官之許可。觀審員對於證人及被告人。不得加以訊問。而戊欵僅曰會同出庭。並未將其權限明白加以限制。兩相對照。是中國審判官之判決。必須得其同意。方生效力。又欲對於證人及被告人加以訊問。不必預得中國審判官之許可。均在不言而喻之列。立約者雖含混其詞。余蓋解釋者不能不剖及毫芒也。

B 收回公廨章程第一條丙欵載「凡與租界治安直接有關之刑事案件。以及違犯洋涇濱章程及附則各案件。既有領事裁判權國人民所僱華人為刑事被告之案件。均得由領袖領事派委員一人觀審。」據此規定。是領袖領事得派委員觀審之範圍如下。
(甲)與租界治安直接有關之刑事案件。
(乙)違犯洋涇濱章程及附則各案件。
(丙)有領事裁判權國人民所僱華人為被告之刑事案件。
按臨時法庭裁判權所及之範圍。以受中國法權支配之人民(即華人及無領事裁判權國人民)為被告之案件為限。(收回章程第一條)故觀審之範圍。除丙種言為華人外。即甲乙兩種。亦指受中國法權支配之人民而言。又按會審制及觀審制。原非領事裁判權本質所許。即就條約而論。亦惟有領事裁判權國人民為原告或告訴人而中國人民為被告之民刑案件。始許該原告或告訴人所屬國之領事至我國承審官處觀審。簡言之。外領觀審。以華洋混合案件為限。至洋涇濱設官會審章程。雖一面擴充觀審之範圍。一面由觀審進為會審。然同時聲明。「若案情只係中國人。並無洋人在內。即聽中國委員自行訊斷。各國領事官毋庸干預。」故華人與華人之刑事案件。無論是否與租界治安直接有關。各國領事均不得干預。今收回章程對於有領事裁判權國人民及工部局為原告之民事案件。又有領事裁判權國人民為告訴人之刑事案件。准關係國領事或領袖領事派員會審。已嫌失策。乃事有更進於此者。即受中國法權支配之人民間之刑事案件。亦輕輕以與租界治安直接有關之口實。許領袖領事派員觀審。喪失主權。莫此為甚。當此取銷不平等條約已成國是之時。當交涉之衝者。不特不能貫徹斯旨。反將不平等條約擴充範圍。可謂矛盾之至。且所謂與租界治安直接有關云者。至無標準者也。善哉李君祖虞之言曰。「吾國刑律規定各種罪名。原無不與公安秩序有關。所謂親告罪者。其罪質並非無關於公安秩序。所以必須待被告人或其親屬告訴。不過為保護被害人或其親屬之利益起見。非得其告訴。國家訴追之權不發動耳。論者或謂與租界治安直接有關之刑事。僅限於親告罪。親告罪以外之刑事。皆有關租界治安秩序云云。實非確論。此應注意者一。各種犯罪中。有關係於全國公安秩序者。有關於一地公安秩序者。今協定內既限定與租界治安秩序有關之刑事案件。領袖領事始得派員觀審。則凡與全國治安秩序有關之內亂罪外患罪妨害國交罪。當然毋庸洋員參與。此應注意者二。凡有關一地治安之犯罪。而其犯罪發生在內地。純無在租界發生之事例者。如水利罪等。斷與租界治安秩序無關。雖犯人在租界之內。毋庸洋員參與。應此注意者三。凡關於租界治安秩序之犯罪。既有直接間接之分。則不能不求明確之標準。吾人以為所謂租界之治安秩序者。重在生命財產之安全與夫平和狀態之保持。至關於國民風俗習慣道德教育等各種法益。則毋庸租界當局之過問。是故犯行之不涉於強暴脅迫。僅係侵害生命財產以外之法益者。即不能謂為與租界治安秩序有直接關係。例如墮胎罪和誘罪重婚罪瀆職罪侮辱罪等。實無洋員參與之必要。此應注意者四。」遐之引此。有二種用意。一則以證實至無標準之說。一則欲假李君之議論。以博中外法律委員會之同情。藉以限制觀審之範圍者也。又違犯洋涇濱章程及附則各案件。許領袖領事有派員觀審之權。亦為洋涇濱設官會審章程所無。實際上適用之時雖少。然亦難逃喪失主權之譏。至有領事裁判權國人民所僱華人為刑事被告之案件。許領袖領事派員觀審。雖由洋涇濱設官會審章程遞嬗而來。不能苛責。然此原非領事裁判權本質應有之權力。理應堅主撤廢。今沿襲不改。亦屬可議之處。又所謂領事團。原為外人協以謀我之一種組織。在我儘可不認。今收回章程竟認領袖領事有僭越之權力。亦期期以為不可。

二 為鞏固外領觀審權及會審權起見。另設上訴庭

收回公廨章程第一條已欵載「臨時法庭之外。另設上訴庭。專辦與租界治安直接有關之刑事上訴案件及華洋訴訟之刑事上訴案件 〇……凡初審時領袖領事派員觀審之案件。上訴時。該領袖領事得另派委員觀審。其權限及委派手續。與初審相同。至華洋訴訟之刑事上訴案件。亦照同樣辦法。由領事易員出庭。」查初審時由領袖領事派員觀審之案件。依丙欵所與。本有三種。(一)與租界治安直接有關之刑事案件。(二)違犯洋涇濱章程及附則各案件。(三)有領事裁判權國人民所僱華人為刑事被告之案件。除第二種完全不得上訴。第一種限於五等有期徒刑以下。不得上訴。第三種應向何處上訴無明文外。惟第一種四等有期徒刑以上案件。應向上訴庭上訴。又查初審時由領事派員會同審判官出庭之華洋刑事案件。依戊欵規定。為有領事裁判權國人民為告訴人之刑事案件。(無領事裁判權國人民為告訴人華人為被告之刑事案件。恐有誤會。釋明於此。)此種案件上訴時亦應向上訴庭提起。按所謂與租界治安直接有關之刑事案件。許領袖領事有派員觀審之權。又有領事裁判權國人民為告訴人之刑事案件。許領事有派員會審之權。若向內地官廳上訴。必改照條約辦理。對於前者。拒絕觀審。對於後者。不准會審。只准觀審。領事團有鑒於此。故要求於臨時法庭之外。另設上訴庭。專辦此等案件。俾上訴時仍照初審辦法有觀審或會審之權。其設想可謂周密。我交涉當局不肯堅拒。率允所請。殆所謂徒貪收回之虛名而貽無窮之實害歟。

三 華洋民事案件。向交涉員上訴時。亦許領事會審

收回公廨章程第五條載。「凡經有領事派員會同審判官出庭之華洋民事案件。如有不服初審判決之時。應向特派交涉員署提起上訴。由交涉員按照條約。約同有關係領事審理。但得交原審法庭易員復審。其領事所派之官員。亦須更易。倘交涉員與領事對於曾經復審案件。上訴時不能同意。即以復審判決為定。」按本條所謂華洋民事案件。係指第一條戊欵有領事裁判權國人民為原告華人為被告之案件而言。此種案件。依照條約。只准觀審。臨時法庭初審時。許領事會審。已屬不當。乃本條更進一步。即向交涉員上訴時。亦許會審。(觀本條末段。交涉員之判決。必須得領事同意。其為會審。毫無疑義。)是會審制度非特絲毫未能撤銷。反變本加厲。擴充至於內地官廳。深可慨也。

四 臨時法庭管轄權擴張

查洋涇濱設官會審章程。會審公廨管轄之範圍。在刑事案件。僅限於發落枷杖以下罪名。(及刑律改訂。限於監禁五年以下。)而徒流軍死以上案件。仍歸上海縣審斷。推其所以設此制限之用。不外以會審公廨由觀審進為會審。藉以減少外國官員有參與判決之機會。其用意至善也。今收回章程第一條甲欵載。「……除照條約屬於各國領事裁判權之案件外。凡租界內民刑案件。均由臨時法庭審理。」是關於刑事案件。不論罪刑之輕重。臨時法庭均有管轄權。較之原有會審公廨之權限。大見擴張。於是外國干涉之程度。亦隨之而增進。此非管轄權擴張之為害。乃與觀審制會審制牽連之為害。蓋管轄權擴張一分。外國官員觀審會審之機會。亦隨之增多一分。該收回章程既將會審制及觀審制兼收並採。而觀審之範圍。且擴充及於受中國法權支配之人民間之刑事案件。一方又將臨時法庭之管轄權大加擴張。雖欲謂之非有意增加外國干涉。不可得也。

五 司法行政權之喪失

(1)書記官長之任免權。操諸領袖領事之手。 查洋涇濱設官會審章程第八條載。「委員應用通事翻譯書差人等。由該委員自行招募。並雇洋人一二名看管押。其無領事管束之洋人犯罪。即由該委員派令所雇之洋人隨時提傳管押。」據此規定。是廨內一應辦事人員及差役(即法警)之進退。均由委員主持。外國領事無權過問。至所雇之洋人一二名。不過充任特別法警之職。且雇入雇止之權。完全操諸委員之手。故雖雇用外人。而用人行政權仍完好無損。今收回章程第六條載。「法庭出納及雙方合組委員會所規定之事務。應責成書記官長管理。該書記官長由領袖領事推薦。再由臨時法庭呈請省政府委派。受臨時法庭庭長之監督指揮。管理屬員。並妥為監督法庭度支。 如該書記官長有不勝任及溺職之行為。臨時法庭庭長得加以懲戒。如遇必要時。經領袖領事同意。得將其撤換。」夫所謂用人權。不外任免之時可以己意決定。不受何人干涉而已。本條及第一條丁欵規定書記官長之職務。計有四種。(一)管理法庭出納及監督法庭度支。(二)管理雙方合組委員會所規定之事務。(三)管理屬員。(四)法庭之傳票拘票及命令。在施行之前。應先由書記官長編號登記。要之書記官長一職。實為現在會審公廨檢察處檢察長之變相。其職權甚為重大。乃本條規定人選必限於領袖領事之所推薦者。遇有必須撤換時。亦須先得領袖領事之同意。則所謂任免權豈非徒存空名乎。任免權既成空名。則所謂監督懲戒權亦成具文。以之與洋涇濱設官會審章程相較。其為喪失國權。毫無疑義。

(2)司法警察由工部局警務處選派。 查洋涇濱設官會審章程第一條載。「委員應用……書差人等。由該委員自行招募。」又第五條載「中國人犯逃避外國租界者。即由該委員選差迎提。不用縣票。亦不必用洋局巡捕。」又第九條載「委員……訪拿人犯。須設立一印簿。將為何拿人……緣由。逐日記明。」據此三條綜合以觀。是租界行政警察權。雖歸諸工部局掌管。而司法警察權。仍由我國保留。可以完全行使。不受限制。今收回章程第四條規定云。「臨時法庭之傳票拘票命令。應由司法警察執行。此項法警。由工部局警務處選派。但在其執行職務時。應直接對於法庭負責。」是司法警察權亦斷送矣。按司法警察。非僅執行傳票拘票命令而止。所有偵查權之發動。如(一)報告犯罪嫌疑者。(二)記載可為證人者之姓名住址及其他足資辨別之特徵(三)調查易于消滅之證據及其他犯罪情形。均在其職務之列。雖文明國通例。司法警察原由行政警察兼充。毋庸特設。然當此租界警察權操諸外人之時。臨時法庭為指揮便利計。非特設司法警察不可。而特設法警。又非自行招募不可。乃本條竟定法警由工部局警務處選派。不肯授人以柄。蓋該條雖聲明執行法警職務時。應直接對於法庭負責。然遇法庭命令與警務處命令衝突時。則法警必舍法庭之命令而從警務處之命令無疑。如是則司法警察權不啻操諸工部局之手。以之與洋涇濱設官會審章程相較。非喪失國權而何。

(3)附屬法庭之監獄。歸工部局警務處派員專管 查洋涇濱設官會審章程第一條載。「……立一公館。並備枷杖以下刑具。並設飯獄。」(即拘留所)「……准其將華民刑訊管押及發落枷杖以下罪名。」據此條以解釋之。凡屬公廨管轄之案件。委員有權判決者。即有權執行之。不受外人之干涉。彼時公廨管轄範圍。限於發落枷杖以下罪名。故只設飯獄。現在收回公廨章程既將臨時法庭管轄權擴張。被判處徒刑者。又為受中國法權支配之人民。則執行之監獄。自應歸我國官員管理。以保國權。今收回公廨章程第三條規定云。「凡附屬臨時法庭之監獄。除民事拘押所及女監。當另行規定外。應責成工部局警務處派員專管。……」是男監之管理權。歸諸工部局之手。已成定案。不知監獄與法庭並重。不容外人干涉。本條竟承認外人有管理權。良可慨也。

六 檢驗權之喪失

查洋涇濱設官會審章程第四條載「……倘有命案。歸上海縣相驗。委員不得擅專。」今收回公廨章程第二條規定云「……租界內檢驗事宜。由臨時法庭推事會同領袖領事所派之委員執行。」是檢驗權亦與外人共之。不知檢驗為偵查之端緒。所關甚鉅。故前清極為重視。雖委員亦不得擅專。今則輕輕奉諸外人。可痛孰甚。

七 上訴之限制

凡與租界治安直接有關之刑事上訴案件。及華洋訴訟之刑事上訴案件。劃歸上訴庭專辦。使領事仍有觀審權及會審權之不當。既如上述。乃事有更進於此者。收回公廨章程第一條已欵規定云。「臨時法庭之外。另設上訴庭。專辦與租界治安直接有關之刑事上訴案件及華洋訴訟之刑事上訴案件。……但五等有期徒刑以下及違犯洋涇濱章程與附則之案件。不得上訴。」是我國現行法制所公認之上訴。亦因外人關係而受限制。不知法庭判決。難保無錯誤不當情事。故設上訴制以救濟之。況臨時法庭有外國勢力侵入其間。更難期判決之公平乎。本欵竟限制上訴。實屬蔑視受中國法權支配之人民之權利。此吾儕所以極端反對者也。

凡右所陳。不過舉其犖犖大者。此外如第一條庚欵「臨時法庭之庭長推事及上訴庭之推事。由省政府任命之。」第二條「臨時法庭判處十年以上徒刑及死刑案件。須由該法庭呈請省政府核准。其不核准之案件。即由省政府將不核准理由令知法庭。復行訊斷。」均與現行法制牴觸。不無可議。惟此次收回公廨交涉。原由省政府主持。且上述二條之當否。屬於國內機關權限分配問題。與國權之得失並無影響。故不細論。至就收回章程全體以觀。不特不能收回已失之權利。反將洋涇濱設官會審章程所保留之權利斷送不少。所謂臨時法庭。不啻一混合裁判法院。換諸上述收回第一標準。固渺不可及。按之第二標準。亦相距甚遠。即最低限度所謂恢復洋涇濱設官會審章程之舊。亦不能辦到。其交涉失敗之程度。殊屬可驚。推其所以致此之由。不外領事團以辛亥以後會審公廨之組織及權限為交涉之基礎。我交涉當局明知不當。因急於收回。不肯堅拒。故有此失敗。不知辛亥以後會審公廨之組織及權限。條約上之根據。在我固可不認。倘貿然承認。交涉即陷絕境。蓋就公廨現狀而論。雖華人間之民事案件。亦在會審之列。收回章程將此項除外。不可謂非收回一部分。然按之洋涇濱設官會審章程。華人與華人之民刑案件。本不在會審之列。有何收回之足云。(辛亥以前。華人與華人之刑事案件。雖亦由領事會審。然此與洋涇濱設官會審章程明文不符。當然不能承認。)且民事收回。刑事不收回。則外人欲干涉民事。或奸民欲託庇外人。均可藉口刑事以遂其私。恐行之未久。民事案件大半推為刑事。往者租界納稅華人因要求市民權不遂。拒絕付捐。工部局竟以刑事起訴。即其例也。語云始謀不臧。後悔莫及。收回章程第七條雖聲明此係暫行辦法。中央政府仍得隨時交涉最後解決。亦無濟於事。蓋有此協定。於是外人在事實上不確定的權利。一變而為確定的權利。於條約上無根據的權利。一變而為有條約上根據的權利。則將來中央政府交涉最後解決辦法時。豈非反多一層制限乎。噫。

銀市衰頹原因及將來之趨勢

陳崇鑑

自去年八月間印度幣制委員會公布報告書後。銀市衰微。適呈一往不返之現象。論者每據為因果相寄之口實。而我國投機商人。更從而推波助瀾。其始標金多方。故設危辭以製造金貴銀賤之空氣。乃聞者不察。亦相吠影吠聲。相驚以伯有。銀市相激相盪。遂釀成歐戰以還未有之悲觀。夫銀價之所以跌落。其中經緯萬端。似不能卸責於一方。苟謂印度改革幣制案與此絕對無關。固亦不可。若謂成因全在乎此。亦似神經過敏近於揣測之辭。吾人統覽商報前載「印度改革幣制中之觀察」全文。更參以克金氏（Joseph Kitchin）之論銀市（原文見字林西報）暨報告書原文中有最易為人誤解而發生無謂之恐慌者數事。特表而出之。為關心銀市者告。

報告書內容一斑

（一）準備銀行發行之紙幣。在法律上不負兌現之義務。但人民苟欲需用銀羅比。而生銀價格亦未過每盎斯五十二辨士半時。則準備銀行亦必設法應人民之需要。予以兌換之便利。

（二）銀羅比之鑄造。暫行停止。但其流通額數。須足供零星兌換之用。

（三）今日羅比準備達八萬五千萬之鉅。確嫌過度。應由印政府保留其一萬五千萬。而交付其餘之六萬七千萬於準備銀行之發鈔部。預料於最初數年之內。必有大部分流入市面。用以擴充貨幣流通之額。苟市面無需乎此。即不能放出。則此種準備顯不為人所重視。當另以其他較為適當之資產。貯為準備。

（四）當此十年過渡期中。羅比準備額。應逐漸減至二萬五千萬。在第三年之末不得逾七萬萬。（但銀行負債總額百分之十亦不得過此數）在第四五六年之末不得逾五萬萬。在第七八九十年之末不得逾二萬五千萬。此後不得逾二萬五千萬。

望文生義之誤解

綜上諸點。其最易啓人疑慮者。（一）紙幣無兌換硬幣之規定。（二）銀羅比之鑄造於長時期內停止。（三）票面一羅比紙幣之發行。將替代一部分銀羅比之流通。（四）人民方面由國外輸入銀貨或將減少。（五）羅比準備。規定限制。其溢出之額。將拋諸市場。（六）民間所藏羅比。或將受此影響而流出。此說美人尤堅信不疑。夫印度為世界用銀最多之國。銀市榮枯。實利賴之。今以採用金本位故。不但銀貨失却大宗去路。且數年之內。印度將為供給生銀之國。然則銀價之江河日下。豈偶然哉。雖然。吾人苟細味報告書中之言。而證以印度之國情民俗。則凡所恐懼。直杞人之憂天矣。

精密解剖之結果

吾人須知此次報告書中所建議採用者為金塊本位。Gold Bullion standard 前此金鎊在印度之法貨Legal Tender 資格。將被剝奪而代以羅比。並規定羅比匯價為英金十八辨士。復以此比值為羅比兌換生金之法定價格。人民欲以銀幣或紙幣兌換生金者。以四百盎斯為最小限度。少則不兌。金鎊既失去法貨資格。不能流通於印度。銀幣或紙幣僅可兌換金塊。而不能兌換金幣。然則民間所通用之貨幣。仍不外銀羅比與紙幣。準備銀行發行紙幣。雖無兌現之規定。然羅比仍為法貨。苟人民需要硬幣。銀行亦不能拒絕兌換。然則第一說又何庸疑慮也。

印度之停鑄銀幣。因時勢之推移。乃必然之結果。與幣制報告初無若何關係。蓋今日印度準備之羅比。達八九萬萬之巨數。又何須再事鑄造。考印度自一八九三年禁止自由造幣以來。政府歷年購入生銀為造幣之用者如次。（單位百萬盎斯。年度以上年四月一日至次年三月三十一日計算。）

	政府淨輸入 數額	每年平均	人民淨輸入 數額	每年平均	淨輸入總計 數額	每年平均
一八九三—一九〇〇之七年間	無		二〇三	二九	二〇三	二九
一九〇〇—一九〇一之一年間	三九	三九	七	七	四六	四六
一九〇一—一九〇三之二年間	無		七二	三六	七二	三六
一九〇三—一九〇八之五年間	二四〇	四八	一八〇	三六	四二〇	八四
一九〇八—一九一二之四年間	無		二〇五	五一	二〇五	五一
一九一二—一九一四之二年間	八七	四三	六三	三二	一五〇	七五
一九一四—一九一六之二年間	無		九四	四七	九四	四七
一九〇〇—一九一六之十六年間	三六六	二三	六二一	三九	九八七	六二
一九一六—一九二〇之四年間	四七四	一一九	—一二	—三	四六二	一一六
一九二〇—一九二六之六年間	無		四三七	七三	四三七	七三
一九〇〇—一九二六之二十六年間	八四〇	三二	一、〇四七	四〇	一、八八七	七二

觀上表。印政府自一八九三年統一幣制以來。至今三十三年間。生銀輸入為鑄幣之用者。僅有十二年。平均每年約占七千萬盎斯。近六年來又毫無購入。蓋以今日之準備充足。此後數年以內。將仍無輸進之必要。然一旦形勢轉變。政府終須大宗購進。以應需求。吾人幸勿重視報告書中所謂「僅足供零星兌換」一語。蓋印人以羅比為主要交換媒介。積習相沿。由來已久。今欲盡代以紙幣。當非事實所許。陳例俱在。可以復按。然則第二說又何庸疑慮也。

一羅比票之發行額數。必不致過鉅。當一九一七—一九一八年時。已見此項鈔幣。至一九二五年猶繼續行使。其流通額最廣之時。在一九二〇年三月。達一萬三千五百萬羅比。苟此數完全用以替代銀羅比。則所省生銀。當在四千六百萬盎斯。然事實上所替代銀羅比者不過一部分。餘則代票面價較高之紙幣。或僅增厚流通之額而已。故將來即使新有發行。則所代羅比約合生銀一千五百萬盎斯。（一次發行時所代用者。非每年有此數。）然則銀市又何至受重大影響。此第三說之無庸疑慮也。

當一九〇〇至一九一六年之十數年間。印度政府為鑄幣購入生銀之多寡。每足左右世界銀價之趨勢。當政府購買踴躍時。該年平均銀價恆在二八．四辨士。每多購一千萬盎斯。則銀價高一辨士。苟政府毫無需要。銀價亦即跌至二四．三辨士。但民間購買。頗有異趣之點。即銀價低落時。則輸入踴躍。反是則收縮。試觀前表。凡政府輸入旺盛之年。即人民購買稀罕之年。雖一八九三年以銀礦停工禁止造幣之風潮。人民頓失信仰銀貨之心。金輸入曾盛極一時。然不數年後。銀輸入又復繼長增高。最近二年。尤為僅見。現今日印度方鑑免生銀輸入稅。世界銀價。又一般的低落。較一八九四—一九一〇年間猶低減百分之五。較一九一〇—一九一七年間更跌落四辨士之巨。印人苟有餘儲。今方購進之不暇。豈有減少之理。故第四說亦無庸疑慮也。

準備銀行非俟與間所能成立。即使改革幣制條例得通過於明年一月之印度議會。該行接管幣制。預料至早當在一九二九年初或一九二八年冬。委員會之主張。未至其時。將無由實現。即至實現之時。現銀準備須售出者為八千六百萬盎斯。且不能驟然拋出。須分三四年陸續售脫。每年不過二三千萬盎斯。然則又何致波及今日之銀市。此第五說之不足疑慮也。

至於印度民間所藏羅比之流出。頗涉疑問。考印度購入生銀。大都用為裝飾品。多在平民之手。或不致生若何影響。但羅比之貯藏。大概在富有之家。吾人曾於一九一八—一九二〇年間。銀價異常騰貴。至每一羅比所含銀質。高於其貨幣價值。遂有大宗羅比熔為生銀。今日羅比流出之說。或亦不無可信。委員會於此有兩種估計如下。（單位千萬羅比）

	第一估計	第二估計
現在銀羅比流通總額	三五〇	四〇〇
零星兌換所需（以每人五羅比計）	一五〇	一五〇
餘　額	二〇〇	二五〇
用為準備者	九〇	八五
人民所藏逾最低需要額數	一一〇	一六五
合生銀額數（百萬盎斯）	三七八	五六七

但今日羅比之貨幣價值。既無變動。而紙幣硬幣。又可自由交換。且生銀價格又在跌落之際。印人縱愚。亦何致於此時發出銀藏。故第六說又無庸疑慮也。

銀市衰頹之眞因

吾人解析報告書內容既竟。知其所影響於銀市者至微。然則數月以來。銀價若江河日下。又胡為乎而來哉。就管見所及。臚列於左。

（一）一九一二年世界銀產額為二萬三千萬盎斯。已稱空前之記錄。不料至一九二三年更增為二萬四千萬盎斯。一九二四年為二萬三千九百萬盎斯。去年為二萬四千一百餘萬盎斯。今年上半年。又較前數年同期。增加三四百萬盎斯。產額可謂與年俱進。反觀其需要則何如。

（二）印度政府為造幣用。已六年無所購入。而此後數年間。仍無鑄造之必要。

（三）歐美各金本位國輔幣之鑄造。亦復大減。歐戰時銀價奇漲。各國多以銅鎳代鑄輔幣。迄今尚未恢復原狀。

（四）中國內亂頻仍。生銀當屯積於通商大埠。不能平均分配於各地。需要減少。不得不輸送於海外。

（五）年來賤金屬工業若鎳。鋁。錫。白銅等甚為發達。高價銀器。大有無人過問之憂。

（六）印度幣制報告之公布。及日本金禁解放之醞釀。皆足使我國投機商人。無事自擾。促成金價奇漲。銀市崩殂之現象。

人為防止之無謂

銀價迭縮。最告恐慌者。莫如世界產銀國家。若美利堅。墨西哥。加拿大。或限制生產。或減輕礦稅。以防止銀價之再跌。然實際上所能補救者殊僅。蓋生銀出產。大部分係取自別種礦苗。美國數年來之銀產。其間接取自他礦者。可於下表中觀之。（單位盎斯）

	一九二二年	一九二三年	一九二四年
含金銀礦砂	六〇、七六七	五七、七五二	五一、二五一
矽養礦	二八、六三一、五七九	二七、六三六、九四七	二〇、三八八、〇六五
銅礦	一〇、三七六、一二三	一四、六八四、三三三	一六、三三五、四三三
鉛礦	一六、七九六、八三五	二〇、一三九、九二八	一八、八五八、七八二
鋅礦	一、六七六、九六七	二、一七一、一八六	二四、四三一
銅鉛及銅鉛鋅礦	六六九、八〇九	一、三四八、〇二五	一、一九四、三二三
鉛鋅礦	三、〇三五、九〇七	四、三一七、五〇三	七、二一八、四九九
總計	六一、二〇七、九八九	七〇、三五五、六七四	六四、〇七〇、七四四

其他各處銀產情形。亦復相似。總計世界產額三分之二。係得自其他礦物之副產。故生銀產額之多寡。須視其他礦物之需要而轉移。無自主之權也。近有美國銀行家寶齡者。T F Darling倡聯合世界重要國家。回復複本位制之說。確定金銀比價為一與二十。則今日之銀價。可提高一倍至每盎斯四十七辨士。各中央銀行之準備金銀。皆交付國際聯盟會保管。而換取該會所發行之金銀票據。各行發行紙幣。即以此為担保。謂如此既防銀價再跌。又止金價高昂。誠兩全之策。然此不過學者理想之談。未必能見諸實行也。

銀市前途之推測

銀市將來之趨勢。長此衰頹乎。抑劇極必復乎。吾人察既往而測來茲。覺此後三年中。苟供給無意外增加。需要尚差足相應。據專家估計。有結果如下。（單位百萬盎斯）

	一九〇九—一九一三	一九二二—一九二四	一九二六—一九二八之預計
歐美各國工藝上需要	七三	五〇	六〇
印度人民輸入淨額	四〇	八七	八〇
印政府為鑄幣輸入淨額	一八	無	無
中國之輸入淨額	二九	五三	四〇
其餘世界各國鑄幣所需	六〇	四二	六〇
世界產額	二二〇	二三二	二四〇

印度民間購買生銀。自一九二四年四月至本年三月。平均每年為九千七百萬盎斯。茲近以商務不甚得利。此後三年間。輸入或當減少。至政府之無需購銀。已詳前節。不贅。中國輸入銀貨。多寡絕無準繩。過去二十年中。變動在每年淨輸出額三千八百萬盎斯至淨輸入額一萬一千三百萬盎斯之間。此項估計。實際上或嫌較低。歐戰前中德兩國外其他世界各國鑄幣用銀。年在五六千萬盎斯之間。近以恢復鑄幣。正在醞釀。此後二年中。需要或將增加。中國頻歲多故。乃一時之變態。現當改造之際。秩序不久可以安寧。印度內部方謀經濟狀況之改善。關於水利工程。商務發展。皆有所計劃。他年成效收獲。則人民富力增進。又據歐美專家考察。十年以後。金價有低落之傾向。凡此種種。皆足為銀市前途之樂觀。我東方人士。倘儻焉以為銀市已屆根本崩潰之期者。當亦可以已矣。

上海華商紗布交易所股份有限公司

恭賀新禧

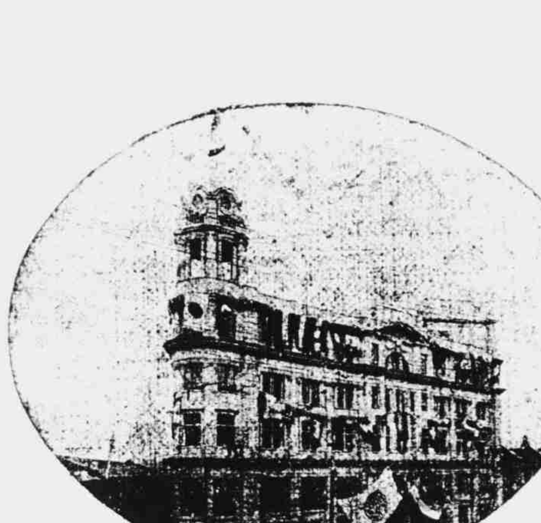

本公司依照股份有限公司條例完全由華商組織
本公司市場上經紀人所做買賣之物品以棉花及機紡棉紗機織棉布為目的物
本公司之資本總額為銀元三百萬元
本公司奉農商部頒給第二十號營業執照
本公司設在上海愛多亞路本公司於中華民國十年七月一日開業
正理事長　穆藕初
副理事長　胡筠庵　吳寄塵
常務理事　賈玉田　張雩春　吳鳳如

恭祝
歲釐

上海金業交易所股份有限公司同人鞠躬

恭賀新禧

鄱樂煤礦公司同人拜手

恭賀新禧

華安水火保險公司同人拜手

恭賀新禧

中國公安水火保險股份有限公司同人鞠躬

美麗牌香烟

恭賀新禧

上海美華利總行暨外埠分行拜手

恭祝
歲釐
上海南京路寶成裕記銀樓同人鞠躬

恭賀
新禧
老方九霞成記銀樓
王增才暨全體同人鞠躬
上海石路鄭家木橋

THE CAR OF INTERNATIONAL REPUTATION
FIAT

一九二七年式
第一批飛霞新車
本月十七號來滬

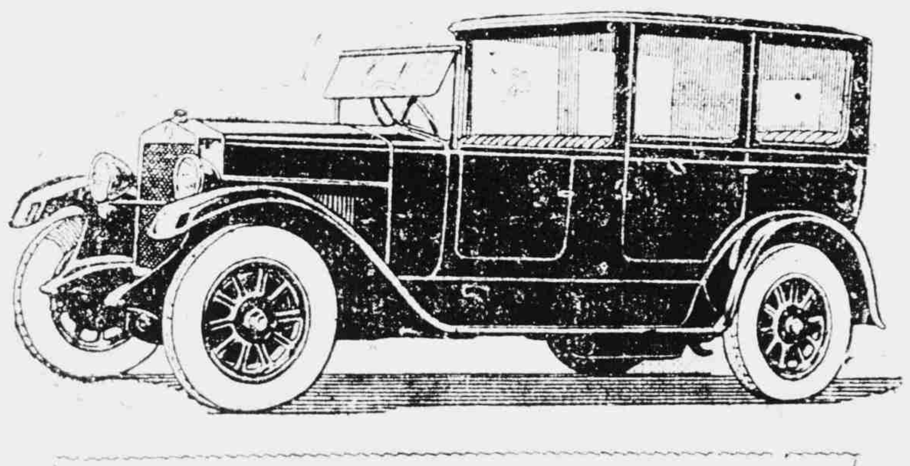

FIAT 1927 MODELS

請來參觀新車再與各車比較當即知飛霞汽車之優異

中國總經理
大利汽車行
THE AUTO CASTLE

樣子間
霞飛路二四二號
電話西四〇〇二號

修車間
辣斐德路邁而西愛路角
電話西四七零一號

國民政府經濟政策之片段

戴銘禮

國民政府以孫中山先生之三民主義爲立國基礎。欲了解國民政府。必將其主義加以深切之研究。不能有所心得。三民主義中。民族民權較易通曉。惟民生主義。以包含經濟學說。較爲艱深。頗費解釋。而國民政府所抱之經濟政策即綜括於斯。頗爲當世所注目。試求其究竟。實類似一種社會政策。初無達俗驚人之論。第主義之要旨。爲大多數智識階級所誤解。而國民政府復採取極端的親俄政策。蘇俄在一九一七年至一九二一年數年間。實行共產主義。頗予世界各國以深刻之印象。嗣雖改用新經濟政策。恢復資本之利用。而往日之驚駭未去。又以其扶弱抗強。不爲帝國主義者所喜。故流言甚多。而中國之守舊者亦中於此說。令國民政府極端聯俄。其是否即採俄國革命後之手段以對待中國之工商界。乃爲一大謎。且自革命軍入湘鄂後。於農工階級頗有相當之扶助。除去革故鼎新之外。弱者驟脫羈絆。而不無越軌之舉。而社會上人。以本無有見地。[illegible]忽略[illegible]。自必增其疑慮。何而衆情乃陷於不安。[illegible]此實不足[illegible]加以考察。即知社會所[illegible]。[illegible]過慮。然彼既有所[illegible]。則解惑之責。政府當速有自白。在前數期國聞週報曾有述全國實業界請蔣君介石宣布態度一[illegible]。而愚因鑒於漢口之市情。亦有望國民政府局部宣布經濟政策。[illegible]對於實業界表明態度之議(見漢口銀行雜誌第四卷第四號恐慌之消弭)用意所在。[illegible]亦望國民政府之從早自白。以慰羣情耳。在愚文付印之後。國民政府委員適[illegible]。對於湖北建設多所規畫。[illegible]觀察省政府選舉所行。於實業界保護甚周。故雖在經濟政策未宣布以前。國民政府對於實業界之真意識見。往之狐疑者。當可爽然。茲列舉事實以證之。

一、李君調生之就湖北財政處處長也。首發布施坦白之宣言。對於鄂省之商務頗念甚切。其文曰。『鄂省本非財富之區。全賴交通四達。商務興盛。始得成爲繁富之域。』又曰。『着手方針。要當以恢復商業。培養稅源。[illegible]民懷疑。堅民信用。相與開誠布公。共圖救濟。』其態度何等誠懇。既以恢復商務爲今[illegible]。則未來之[illegible]乃建設而非破壞。乃求進步而非開倒車。商務前途。有蒸蒸[illegible]。誠可慰也。

二、愚前作恐慌之消弭一文。乃因時近歲闌。武漢商業尙多在停滯之中。而債權債務難以清結。苟延不決。一旦爆發。頗爲可慮。初以爲政府未嘗注意及此也。而事實有不然者。湖北省政務委員會第十四次會議議決通過建設科提議之議案一件。即關於解決商人債務者。其議案云。『自北伐軍興。武漢底定以後。所有商業。仍多停歇。考其原因。要以市面金融不能週轉。債權債務難期清償。兼以瞬屆年關歸結在邇。已開市者恐難維持。未開市者恐將倒閉。若政府不設法救濟。非僅商人痛苦難解。即市面治安上亦將發生糾紛。故現擬由政府會同商會調查市面情形。組織一解決商人債務機關。協商維持設法救濟。庶幾商業漸可恢復。商人稍有保障。(下略)』夫解決商人債務。是否有省政府參加之必要。即有此機關。而債務之解決是否即不生困難。皆別爲一問題。然省政府念念不忘商人之艱難。及其念念在求妥善之解決。是以明其對於商人之善意。而在商人乃可以安心經營矣。

三、政府委員抵鄂後。不數日即開聯席會議。其第一次議決案。關於財政事項而與實業界有關係者。計有數則。

(一)籌畫公平稅則。並現在苛細雜捐。俟籌得良好之代替稅後。再行取消。

(二)即設中央銀行於武漢。國民政府所屬各軍民機關之存款及匯兌。均須由中央銀行辦理。否則認爲妨害財政統一。

(三)關於逆產之銀行。應由財政部審查確實及應否沒收。如沒收時有否影響。並審酌沒收時期。由財政部部長提出中央政治會議。

(四)政府應明令保障一切資本。在政府統治區域之安全。由財政部起草。提出下屆會議。

(五)在武漢召集全國銀行界實業界舉行大會議。

(六)紙幣的整理辦法。由財政部制定宣布。

就中四五二則。尤關重要。國民政府之意旨。昭然若揭。一切資本既受明令之保障。則產業復有何危險可慮。實業界當可高枕無憂矣。

四、第二次聯席會議議決之案亦有多起。因整理湖北財政金融。有發行整理湖北金融公債及整理湖北財政公債之決定。金融公債額爲二千萬元。用途分爲四項。(甲)以七百萬收回台票。(乙)以三百萬九二五折歸還國民政府新債。(丙)按實收之價。以八折抵借現金五百萬元。開設銀行。(丁)剩餘債票儲存中央銀行。作爲該行預備基金。保證則以湖北官錢局爲第一担保品。湖北省內物品內地稅爲第二担保品。財政公債債額爲一千五百萬元。用途爲償還前政府積欠商款。保證則以物品內地稅爲担保。此案爲吾人所最注意者。即收回台票與償還前政府積欠商款二項。國民政府能具如此超越凡庸之計畫。其識力誠有可佩。而其對於商人之艱難尤能洞燭隱微。此不時一般軍閥所難能。即身負紊亂金融責任之直系軍閥。假令仍延其殘喘。亦未必能籌計及此。今國民政府於戎馬倥偬之中。創造如此大信於人民。可知其對於現有種種組織。苟在法律軌道以內者。要無不在維護之列也。自此計畫發布後。有以此與革命宗旨相違悖而議之者。愚則以爲惡政府之命可革。惡軍閥之命可革。而一般人民之命則不可革。發成從前盤踞之惡組織可革。而社會固有組織與夫通行全世界之信用制度則不可革。台票之應如何收回。前政府積欠商款之應如何償還。乃別爲一問題。儘可從長計議。但決唯一前提。台票與積欠商款終必有一歸束。則國民政府不能久無表示。且不能久遠置之不理。今有規畫。正以表明國民政府坦白之態度及公正之方針。其所以異於軍閥者。正在於此。以鄂人之產業。理鄂人之莠絲。而政府之大信於茲建立。其值豈僅千數百萬元而已哉。

五、勞資衝突。爲革命勝利後最重要之問題。社會或不免受其影響。在資本主方面。以爲當局袒工人而抑己。初時不無懷疑。但自勞資仲裁會成立後。此種觀念漸次消失。而勞資爭議趨於極端者亦漸減少。該會之組織。包括省市兩黨部・總工會・武漢兩商會・總政治部・衞戍司令部・政務委員會各機關之代表。凡勞資兩界發生爭議調停無效者。均可提出該會請求仲裁。該會自接到請求仲裁之事件。於三日內召各委員審查該事件後。再召集雙方當事人裁判之。一經該會裁判。雙方均須遵守。是會之優點。在集各方代表於一處。而工商兩界除當事人外。尙有其利害相關之人。而負地方治安之責與主持黨務者亦皆列席。雖不能謂之盡善盡美。而較之以前困難叢生。無從解決。已大有進步。且國民政府對於工商實業各界。視同一體。不生偏枯。雖允工人之要求。同時亦顧慮資本主之力量。此與勞資爭議初起。羣情惶惑時。蓋迥然異矣。

要之。就國民政府對於湖北所設施以觀之。不特未採行蘇俄革命時激烈之手段。卽蘇俄一九二一年所實行之新經濟政策。其與國府於社會化。亦非今日湖北所已行者所可比擬。國民政府所爲種種。不過稍變更往昔完全集中資本主方面之利益。酌量分配於被雇者及社會大衆。而於勞動者之改善。比較注重耳。按自一九一七年十一月蘇俄列寧一派革命成功後。因欲貫澈其共產主義。不惜對於舊有制度。一一摧毀。先後所頒之命令。有土地國有令。銀行國有令。工業國有令。國債廢棄令。銀行安全存款徵發令。相續權廢止令。臨時革命稅令。鐵道船舶國有令。都市不動產徵發令。私有財產品徵發令等。舉凡資本主義下之組織無一存在。且對於國內外之債權債務一概廢棄。對於貨幣亦否認。實開古來未有之奇局。而當時社會之騷擾。較任何時爲烈。曾見一荷蘭人之紀述。謂其僕人一親戚。嘗設店於鄉間一小鎭。其人境況。視勞動者弗如。徒以設有店故。被人指爲中產階級。其店既沒收。其人亦下獄。其家人遂流落街頭。無宿無食。幸有摯友。爲費多金以脫其罪。然是時凡人一受中產階級之稱號。卽不能更作何事。此人雖出獄。亦無以自活。終至病狂。如此人者。正復不尠。大抵手中纔有金二三千羅布者。遂被資本家之稱謂。而行動輒不得自由矣。如斯境況。擾攘數年。加以列強之封鎖。國內之戰亂。卒至釀成饑荒。死者億萬。及新經濟政策行。蘇俄之困難始漸解除。今日之榮盛。正列寧氏斷然恢復利用資本所得之成績。(國家資本主義)凡蘇俄已往之困難。足使後來者用爲殷鑒。國民政府雖未嘗明白宣示絕對不採取蘇俄之經濟政策。而觀於其所爲。則欲避免一九一七年至一九二一年蘇俄所發見之不幸事實。甚爲顯然。其保護資本。且視新經濟政策實行後之蘇俄爲更甚。則蘇俄之爲蘇俄。國民政府之爲國民政府。各行其是。固未嘗事事相因襲也。又奚疑哉。

惟上所舉者。究係片段。非積各事而統盤觀察。不足以盡其旨。爲使羣衆明瞭起見。仍希諸國民政府領袖宣布其具體的經濟政策之必要。預料國民政府領袖爲慰羣衆切望。必能速有所表示也。

條約未改正前應依約厲行之兩問題

孫樂君

海通以來。吾國未習外情。訂約一次。卽喪權一次。積七十餘年之經驗。始覺束縛重重。不可終日。於是國民競起而爲改正條約之運動。自拔之道。舍此末由。不佞卽有異辭。雖然舊約之訂立。其時期既非同一。則期滿而謀改正。亦須積以歲月。非一蹴可幾。且咸同以降。所訂條約。在今日視之。雖偏頗疏謬。爲人詬病。然亦卽無千慮一得之器。國人積習。其視法律也。本未嘗爲須臾不可離之物。故其視國際條約也。亦不啻以官樣文章視之。告朔餼羊。日久浸以疏懈。往往併舊約一線之限制。亦未能堅明約束保持勿失。待至慣例一成。外人方視爲已得之權利。以全力護持。在我縱欲據約與爭。已悔噬臍。故吾國今日經濟地位凌夷至此者。在當日訂約諸人。固與有咎。而奉行條約之官吏。泄沓尸素。貽悞實多。不在訂約諸人之下。不佞之至此言。非欲追論前人爲失。其命意所在蓋不外二端。一則以國人此種習性不除。卽使竭全國之呼號。同達期滿改約目的。亦所謂能取而不能守。無異曇花一現。一則以舊約全部改正。其時期總在數年之後。而現行條約中涉及國民經濟問題。本訂有限制明文者。尤未可放任坐視。諉之於將來改正條約。連帶解決。就管見所及。在舊約中本有限制明文。而因吾國因循放棄。外人曲解避就。以致國與民交受其敝者。舉其最著最甚之事。亦有二端。

(一)爲洋商在內地營業。而聘用華商爲之經理。此種情形。舉現時調查所及者。大抵以保險公司及儲蓄會居多。因其業務範圍較廣。事實上不能以通商口岸爲限故也。雖然律以舊約洋商不准在內地開設行棧之文。果有無違反否乎。在爲之辯護者。必以爲既由華商經理。於約文並無違反。不知約文主要之點。在禁止洋商內地營業。非僅禁止洋商內地居住。華商所經理者。旣係洋商之營業。則外商爲主而華商爲傭。已顯違不准[illegible]設行棧之明文。且証以光緒二十八年續訂內港行輪章程第三欵。英國商人只能用中國代理人及辦事人等在該內河行輪處所租棧房之內居住貿易等語。是洋商[illegible]。惟內港行輪一項。因有條約特別規定。始許其用中國代理人。在內地營業除內港行輪外。其餘在內地營業皆爲厲禁。安得以代理人或經理人名義行之。此種情形如果任其存在。則維持內地雜居之名。而已收內地雜居之實。將來縱欲以此爲改正條約之交換品。亦不可得矣。

(二)爲華僑營業自稱華商。而一遇發生訴訟關係。則儼然以外籍自命。利用其複雜之地位。逃避法律上應負之責任。此種情形殆以本埠(上海)爲最甚。而良善之華商。被累雖鉅。又恆苦於事前無從預防。吾國舊時與各國所訂各約。對此及國籍問題者。僅有中葡中荷等約。而規定又以中葡條約較爲完密。於承認澳門土生華僑。按律准入葡籍外。並訂明應設立防弊辦法。以杜其冒享華民所能獨享之利益。或平時自稱華民。臨時恃入葡籍。冀以脫卸責任。是立約時於今日公廨訴訟所發生之國籍糾紛。早已灼見其情弊。而曲爲補救。不得謂非傑識。然自此約訂立後、迄今二十餘年矣。約文中所慮之情弊。早已一一發現。而約文應行預防之辦法。迄今並未實行訂定。夫吾國雖日承認澳門土生華僑。准入葡籍。實以預訂防弊辦法爲條件。是在彼方因有履行條件之責任。在我國亦有催促其履行之責任。以條約所謂規定防弊辦法言之。或則限令於姓名上標明葡商字樣。或則仿照中荷現行辦法。每年將此項籍民送由交涉署存查。以便社會易於辨別。其事至爲簡易。乃一方既並未履行。而一方亦絕未過問。以致約文最後之補救。亦同虛設。感受此種痛苦者。殆惟上海商人爲最。而他處僑埠有所聞。故國人之論列及此者亦鮮焉。

以上兩事。均於商人有切身利害。然現行條約既有明確可據之條文。則今日補救辦法。卽在督促官吏。使其依約厲行。愼勿震於改正條約之論調。而渴望未來。藐視現在。庶對外可收得寸則寸之效。亦卽不佞所願貢獻於國人之微旨也。

南洋
汽車五金材料總行

汽車部 英租界愛多亞路第二百另二號至另六號 電話中九六六四號

材料部 英租界愛多亞路第一千另四十六號至四十八號 電話中一五五四號

製造廠 上海閘北中興路滬太長途汽車公司對面

分行 南通模範路長橋境馬路中

for Economical Transportation CHEVROLET 雪佛來牌

OAKLAND PRODUCT OF GENERAL MOTORS 亞克蘭牌

PONTIAC CHIEF OF THE SIXES PRODUCT OF GENERAL MOTORS 寶塔克牌

經理種類營業要目

雪佛來牌 亞克蘭牌 寶塔克牌 各式汽車

德國寶司牌 發電機 電塞子 電喇叭

美國惠司登好司牌德國佛德牌蓄電池眞眞福特機件歐美名廠各種橡皮胎輪及汽車附品應有盡有定價克己如承惠顧竭誠歡迎

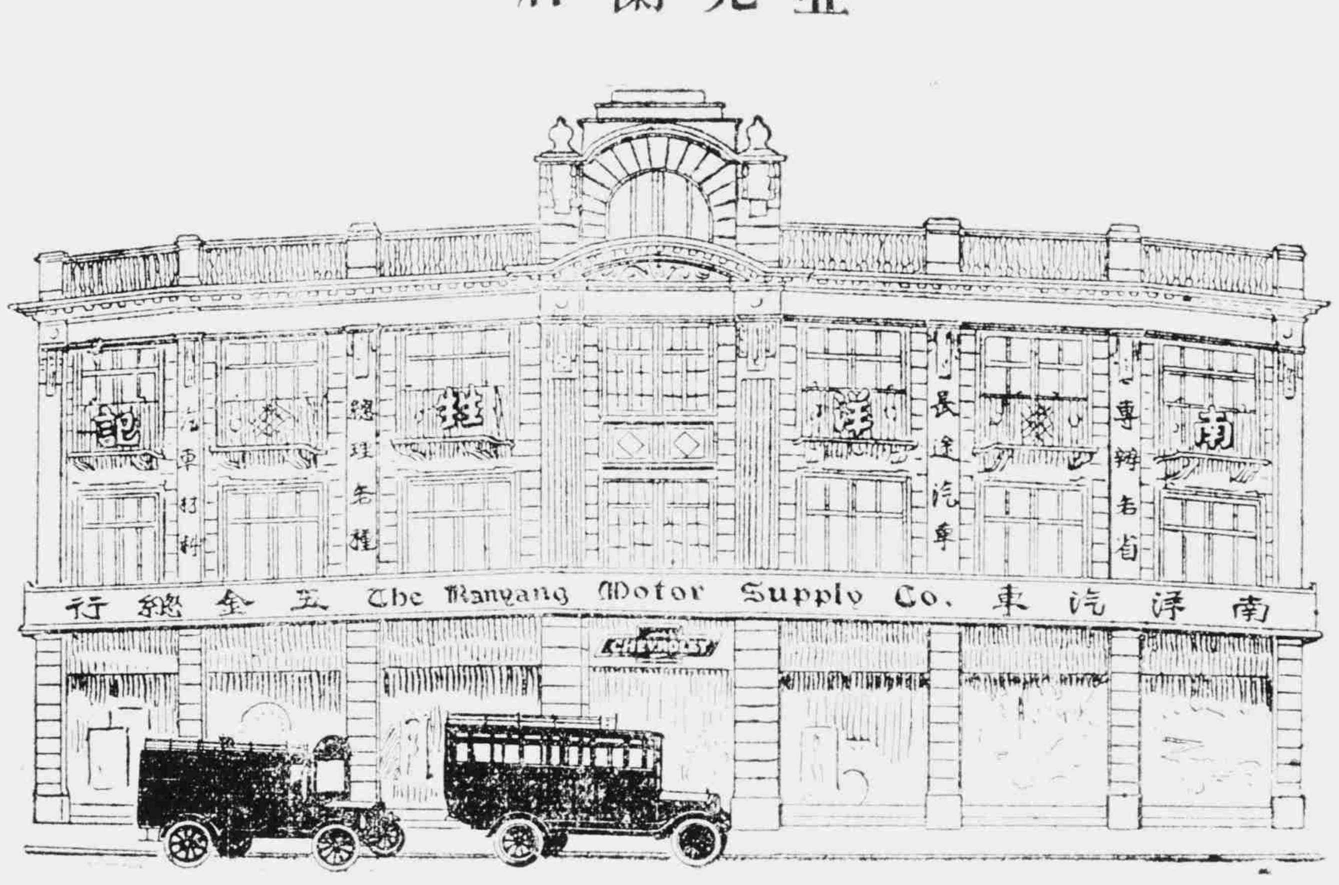

長途汽車公司注意

年來中國長途汽車之創設勃然盛興本行爲謀長途汽車事業之發達並便利各界採辦起見特集厚資創辦製造廠聘請專門技師營造各式新樣長途汽車材料精良製造堅固且又美觀靈便價格低廉凡經賜顧者無不交口稱譽嘆爲提倡長途汽車事業之先鋒

中日商約修改問題

鄧峙冰

中日商約。現已滿期。我國政府曾提議修改。日本政府雖允接受修約提議。但限制以原約第二十六款爲範圍。祇修改原約中之稅則及通商條約。如六個月內議至十六年四月十九日止。新約不成。舊約仍繼續有效。此覆文措詞圓滑。表面上雖承認修約。而實質上則不啻曰約無可修。吾人每不知注意。昨閱大阪每日新聞載有法學博士高柳松一郎一文。題爲「中日商約修改之困難」。大致謂「中國關稅自主問題。仍宜由北京召集之關稅特別會議解決。今此項會議。雖無期延期。中國不能單獨向日本商議進行。倘專就中日關稅問題。而成所謂互惠協定。希冀今日之中國政治家。有此勇氣與決心耳。此外條款。如(一)關於領事裁判權者。(原約第二十二款及第二十三款)自今春以來。基於華盛頓會議之決議。已組織列國領事裁判權撤廢調查委員會。既經調查竣事。已由列國委員製成報告書。此爲列國對華協同一致之辦法。不能單獨向日本商議進行。與關稅自主問題正同。(二)關於沿岸航行貿易權者。(原約第五款)此係日本爲已身海運競爭發展上。萬難拋棄者。即以中國現狀言。仍可於一定期間。認許外國有沿岸貿易權。爲通商貿易計。無論中外。均有利益也。(三)關於無條件最惠國待遇條款者。(原約第二十五款)此乃相互的無關緊要之問題。應與其他條款聯合研究。總之日本在中國對外貿易中。無論輸出輸入。均占第一位。即在居留外人中。其數占第一位。倘中國不能見諒日本對於關稅法權。有與列國已成連鷄之勢。不能單獨應中國之要求。揣中國所執之方策。不出二途。第一。如從前之排斥日貨是。第二。即將中日商約宣告終止是。」此雖高柳氏個人之言論。而其措詞與日本政府覆文。如出一轍。不過較爲明顯耳。故我國政府照會日本政府。曾謂「中日商約期限屆滿六個月內。未見新約成立時。中國政府不得不決定對於舊約之態度而宣示之。」因此中國政府關於此點。特須聲明保留其應有之權利。日本以爲中國隱示終止條約之意。故日本外務省答覆文中。有謂「日本政府對於如此保留字句。不禁有失望之感云云」。國人惑於中日親善之說。方冀其自動的對於我國取消不平等條約。今修約期屆。對於吾國關稅法權。絲毫不肯讓步。惟倡言所謂中日關稅互惠協定。現在我國關稅即協定制。一則稅率由通商條約協定。片面不平。二則征收爲均一稅。不問必需品奢侈品。皆值百抽五。何互惠之足云。其殆欲維持原約協定性質。已可概見。再有說者。近來國人對於改廢不平等條約。祇知注意關稅及領事裁判權兩項。而於沿岸貿易權。未聞有若何論及。不知此項沿岸貿易權。爲外國所利用。凡外國商船。不但航行長江。且侵入內地小川。偷運鴉片及軍火。助長內亂。無所不至。以領事裁判權之結果。外國商船犯罪。不受我國司法之支配固矣。而我國人民犯罪。逃至外人船上。亦不能直接逮捕。必須請求引渡而得其認可。甚至外國軍艦縱橫口保護商僑。平時窺我國防。固不得言。一日有事。如我國發生排貨。與日人衝突風潮時。毋須於調本國軍艦來華。即就原碇我國內河之軍艦示威。此屢見之事也。又原約第二十五款。係概括規定日本人得在中國享受最惠國待遇。係片面的。亦應改爲相互的。何得謂無關緊要。總之日本不允我國改廢不平等條約。已昭然若揭。我國政府今後果將如何應付之乎。以不佞之所見有二(一)依照對於比約成案。宣告中日商約終止。(二)仍照蘇俄式革命的外交。宣告中日商約終止。由前言之。現在北京政府能否以對待比國者。對待日本。尚是疑問。將來或如日本所期。維持舊約協定性質。亦未可知。由後言之。今日時機快到。但吾人對此中日商約修改問題。深欲促進國人注意雙方政府進行之眞相而已。

不平等條約外的不平等

馬寅初

記者案。此文爲馬君在北大之講演稿。承馬君郵寄本報優先披露。並函稱「已通知聽講各生。俟貴報出版後再分送在京各報。」遠道投寄。盛意至可感也。

近來國內商學政各界。都喜歡說取消不平等條約。民黨中人。以打倒帝國主義及取消不平等條約爲運動的口號。不過國內的民氣和海陸軍力如確能抗禦外力。把不平等條約取消。固是中國之福。然取消之後。仍有許多不平等存在。這種不平等。決不是民氣與海陸軍之力所能剷平的。要消弭補救。却須賴文人去營幹。由文人去負責。

說起這種條約外的不平等。是很多很多的。我只能把關涉於經濟上的來講。關於經濟上的條約外的不平等。其實也不少。我現在正在寫一部書。名爲中國經濟淺說。不久或可出版。今天所說。是銀行界實業界的不平等。

要說條約外的不平等。先須說條約內的不平等。條約內的不平等如

(一)關稅　我國對於外人所辦的貨物。不論進口出口。不論奢侈品需要品。都一律課百分之五的關稅。外國對我運去的進口貨。則分別奢侈需要。或輕或重。任意規定稅率。重的竟達百分之百或二百。關於關稅一項。我國明明吃虧。沒有法想。因爲條約上規定是這樣不平等的。

(二)沿岸貿易與內河航行　各國國內沿岸貿易。與內河航行。規定只許本國輪船通行。別國輪船只許直接到埠停泊。不得開往沿岸各埠貿易。中國則由天津上海廈門以達香港。外國有沿岸航行貿易之權。輪船公司除我國招商而外。英有太古怡和兩公司。日有日清公司等。他們在中國沿岸與內河商業上的勢力。反比招商尤大。這樣開門放戶的任人來往。也因爲條約上規定是這樣不平等的。

(三)居住權　外國人可以任意在中國居住。例如日本在南滿一帶居住的現在已有二十餘萬人。將來方有加無已。他們任意移住。絕對不受我國政府的干涉。反過來說。我國移住日本的。就不許登岸。本已居住在日本的工人。則受日本政府的驅逐。這也是因爲條約上規定不平等。在條約上明明說日本國人在中國有居住權。却不曾規定我國在日本國的居住權。

但條約內的不平等項目是有數的。是可列舉的。至于條約外的不平等。則爲數很多。不容易縷指而數。條約內的不平等。是可以武力或政治手腕來取消的。而條約外的不平等。要取消他。却不容易。須要別用功夫。現在拿金融界和實業界的情形來講。

(甲) 金融界的情形

上海銀行界。中外銀行。互有往來。華商銀行。如欠外國銀行的錢。歸還時。須由華商銀行自己送去。不能着外國銀行來領。反之如外國銀行欠華商銀行的錢。則須由華商銀行自己去領。外國銀行是不替你送來的。所以主客形勢如此的差異者。無非是因爲外國人的勢力大。

又如華商銀行銀根吃緊時。向外國銀行借錢。必須有抵押品才行。否則就借不到。反過來外國銀行銀根吃緊時。向華商銀行借錢。則有時不必用抵押品。並且不算作借款。而稱爲存款。他只給你一張存單。而不出借據。

這些還是名義上地位上的不平等而已。還有關係重大的不平等哩。例如香港的港紙在國內金融界偉大的勢力。真使人氣憤。香港自從罷工以來。廣州與上海的商業直接來往。以黃埔爲商港。不過廣州上海之間商業上金融匯兌。仍舊不能直接。仍舊要屈服在香港勢力之下。這因爲香港的港紙勢力太大了。香港幣制對外以港紙爲本位。與各國匯兌相通。信用甚著。廣東的毫洋。反不得信用。廣東商人到上海來採辦貨物。須先以毫洋換港紙。再以港紙換規元。方得在上海買物。

毫洋爲什麼不能夠通行。不得人信用呢。因爲廣東從前的軍閥自由造幣。成色不一。低劣的貨幣。自然沒有人要他。這回廣東政府有七十萬大洋在省內不能通用。(因廣東不用大洋)也不能直接換毫洋。託某某銀行運往上海換取規元。再用規元去買港紙。然後拿港紙來換毫洋。你看港紙的勢力。連廣東政府也沒法擺脫。

今年十月間鄙人在廣州參觀之時。適值廣州四商會討論對英絕交之問題。所擬取締條例之第五條原文云。各界如有英國紙幣。由本條例頒布日起。限三個月內。一律向發行紙幣銀行兌換清楚。逾期國內貿易。一律禁絕使用英國紙幣。違者以破壞愛國運動論。由各界予以賣國處分云云。列席代表僉謂現在市面早不准用西紙買賣貨物。故此層尚易辦到。惟關於國內外貿易匯兌銀兩。因我國幣制不能統一。故所有買單賣單。非經過一度西紙交易。不能匯兌。欲求貨幣。非籌備鉅大資本。鑄造大洋。發行大洋紙幣。並在各省分設支行。爲根本上解決。不能辦到。結果全體主張於第五條條文內一律禁絕使用英國紙幣一句。增加直接二字。以免窒礙難行。

港紙在國內金融界上已成了一種勢力。這勢力的承認。却不曾規定在條約以內。而且也不能用武力兵器去打倒他。根本辦法。只有如廣州四商會所云取消毫洋另行一種標準的幣制。同港紙一樣的有信用。但這者談何容易。中國今日紙幣之壞。已經不可收拾。各省如奉天。直隸。江蘇。浙江。湖北。安徽。四川。雲南。都有造幣廠。都在軍閥掌握之中。軍閥可以任意製造銀洋。銀洋的成色可以高低不一。最低的竟與銅洋相差不遠。例如天津的造幣廠。專造銅元。月可盈餘五六萬元。有一次我問該廠當局的以此項盈餘歸作何用。他說是爲某軍閥總統的兒子買點心吃的。國家幣政如此兒戲。豈不可嘆。

又如兩年前上海忽然有民三袁頭低洋發現。數約四百餘萬。或謂四十餘萬成色極低。關係僞造。一時上海金融紊亂。省長下令上海文武官吏查辦。其實造劣幣的就是他們幾位文武官吏。

只有把自己幣制整理好。香港的港紙才可廢去。要整理幣制。第一着在統一造幣機關。各省的造幣廠一律廢撤。祇有一個國家造幣廠。地點可在上海。造幣統一。國家經濟才能上軌道。美國聯邦。各州各自爲政。但全國只有一個造幣的機關。英國也是如此。

說到這裏。我們知道要幣制統一。先要政局統一。但這是要人去做切實功夫。不是兵力戰爭所可解決的。

(乙) 實業界的情形

拿棉紗業來講。除中國而外。日本英國在中國開辦的紗廠很多。近來中國紗廠漸漸閉歇。盤給日本人去做。這究是什麼緣故。因爲紗的原料棉花。原有粗細兩種。粗棉中國自己出產。細棉須到美國採辦。但中國往美國採辦棉花。因無保險及運輸的組織。加以匯兌的不便。所以不好直接去辦。却須經過日本人的手。向日本轉買。這樣日本可以飢茹飽吐。隨意操縱。中國紗廠既感不便。又蒙虧蝕。生意自然難做。

反至棉花成了棉紗。要運往南洋各地去賣。也因爲中國自己沒有外洋輪船。沒有保險運輸的組織。不能自己直接出口。而須假手日本。日本人就從中獲利。且必待日本人自己之紗賣完之後。方肯爲中國人代銷。我國紗商又吃第二層的虧。

細棉採辦非易。那碼粗棉是自己家裏的東西。就應該容易採辦了。那知有大不然者。因爲軍閥土匪。是專欺自己家裏的人。商人拿了現款到內地去辦貨。被軍閥土匪這就要想法把你的錢剝削點去。甚至把你全數奪去。日本人是外國人。軍閥不敢去惹他。土匪也不敢犯他。他們到可以平平安安的到內地去辦貨。他們着中國裝。說中國話。又會籠絡鄉下人。所以在這一着上。日本商人又佔了中國商人的上風了。

舉個極端的例罷。有一回某某商號着人到內地去辦貨。辦貨人拿了大批的鈔票。分裝數箱。這鈔票原是由廠家封交。千真萬確的眞鈔票。不想經過某省。爲軍人知道了。他就想發這批橫財。把這個商人捉住。誣他私運假鈔票。一面審問商人。一面把商人的幾大箱鈔票都以假換眞。等到開箱查驗以後。商人只好話話交局。被軍人檢驗了。咳。日人辦貨如此容易。華商辦貨如此困難。這才是大大的不平等呢。這種不平等。不是向外國人要求所可取消的。

總之。處在這種情形之下。外國勢力當然要抗拒。不過抗拒外力。決不僅是戰爭破壞的事。我們還要以建設功夫。把自己內部的紛亂整理好。才可把頑惡的外力除去。例如改造幣制這件事。就不是武人破壞的事業。却是文人建設的事業了。

恭賀新禧

世界間名表大王亞米茄敬祝

馬蹄商標

Ω

OMEGA

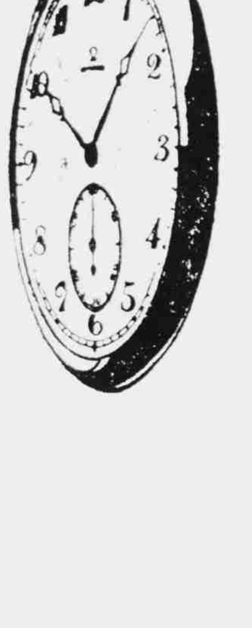

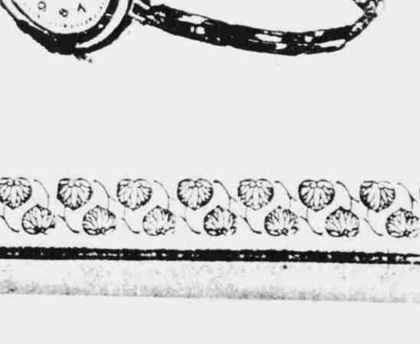

亞米茄火車表爲瑞士唯一名產自西歷一千八百四十七年創始以來風行寰球已經八十餘載報時準確雖分秒之微從無遲速之弊故皆尊之爲表大王公認爲寰球唯一準確之標準表東西各國軍政紳商學界交通機關及我國滬甯杭甬津浦等各鐵路職員莫不購用之而異口同聲贊美也本行近由本廠運到大宗新式金銀掛表眞白金金鋼鑽表戒子表手表等花式繁多定價克己茲

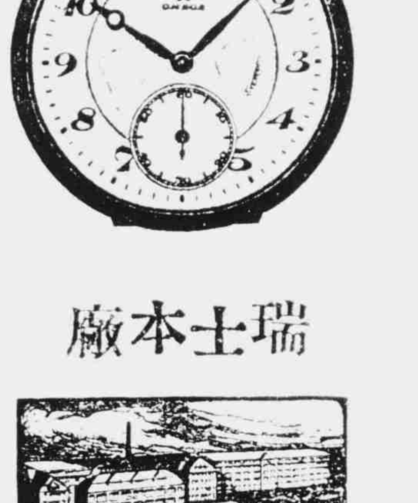

瑞士本廠

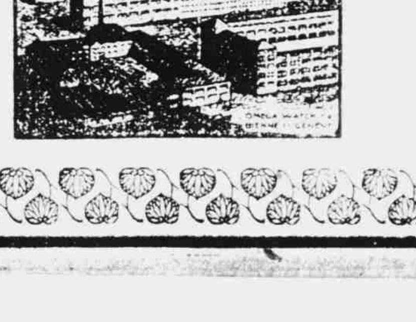

屆冬至佳節均在預備禮品之際當首推亞米茄爲節禮中之唯一妙品如以亞米茄表饋贈至戚好友聯絡交誼本行當保證雙方之感情與日並進焉承蒙光顧駕臨先施永安新新及各大鐘表號選購爲幸

上海南京路江西路口念七號

亞米茄表行　洋華經理　諸司劉達鈞同啓

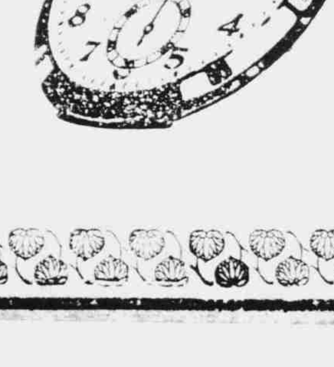

恭祝飲
菉豆燒
諸君康健幸福
和氣致祥
上海西華德路
莊源大總發行

恭祝新釐
上海五馬路
王大吉藥號發行
人參再造丸
始叔全鹿汁
秋製半夏麯

本號發行各種冬令補品貨眞價廉久荷各界信仰現屆嚴冬正各界仕女及時進補之期幸請惠臨選購敝號當竭誠招待也

幸福無量

袁製**痛瘋骨痛露**
主治
骨節酸痛　半身不遂
寒濕凝筋　四肢瘋癱
肩背腰痛　腿膝疼痛

袁製**解毒止痛露**
主治
惡毒瘡瘍　魚口橫痃
婦女毒瘡　梅毒串骨
口鼻潰爛　無名毒瘡

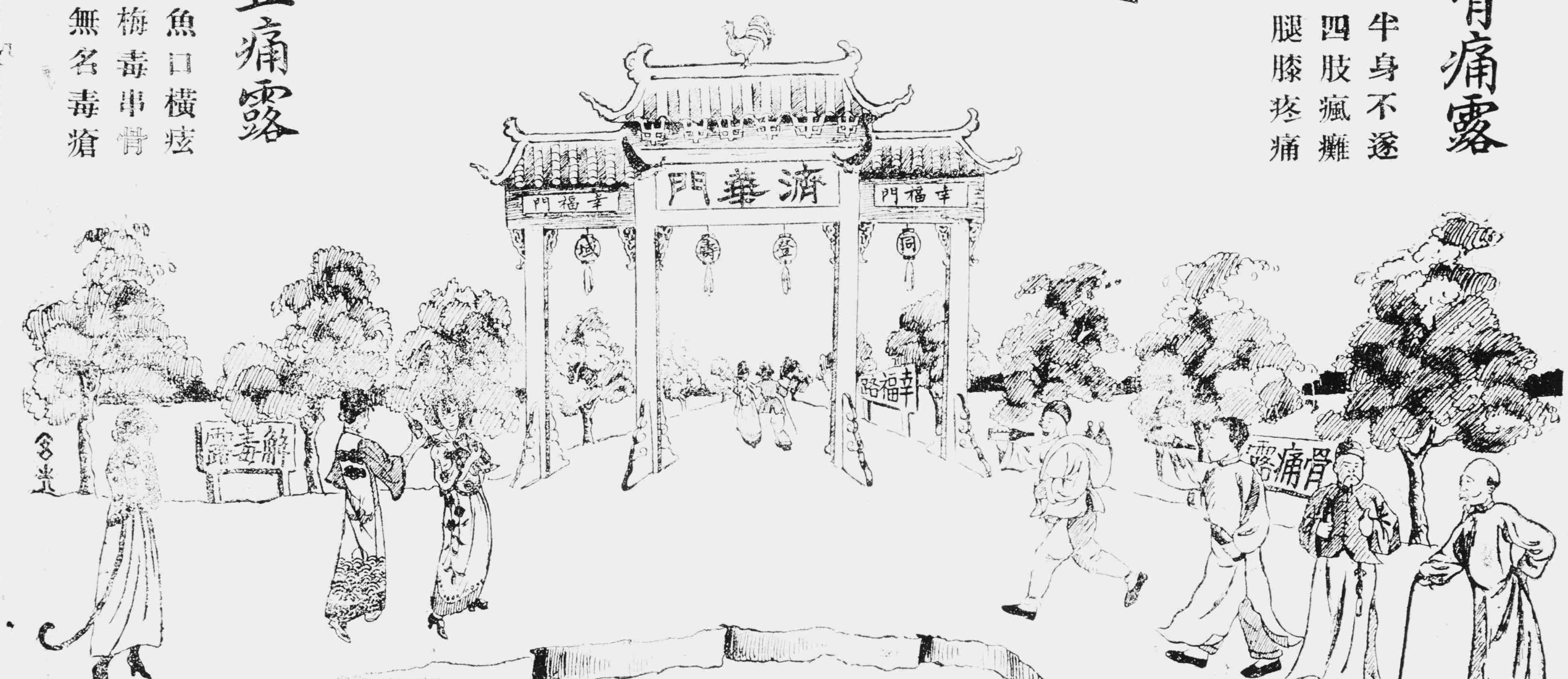

上海英租界西新橋北濟華堂藥房同人恭祝

上海銀行公會會員銀行

交通銀行

本行創設於前清光緒三十四年股本總額二千萬元專辦存欵放欵匯欵貼現及國外滙兌等業務並奉政府特許代理國庫發行鈔票北京及各省各商埠均有分行或通滙機關如蒙惠顧無任歡迎

總理 梁士詒

協理 盧學溥

上海分行 經理 盛炳紀 竹書

副理 胡祖同 孟嘉 黃啓壎 筱彤 袁鍾秀 崧藩

行址 三馬路外灘十四號

電報掛號 六六三九（通）

電話 經理室 中央三千〇五十五 營業室 中央三千〇五十二號

上海 四明銀行廣告

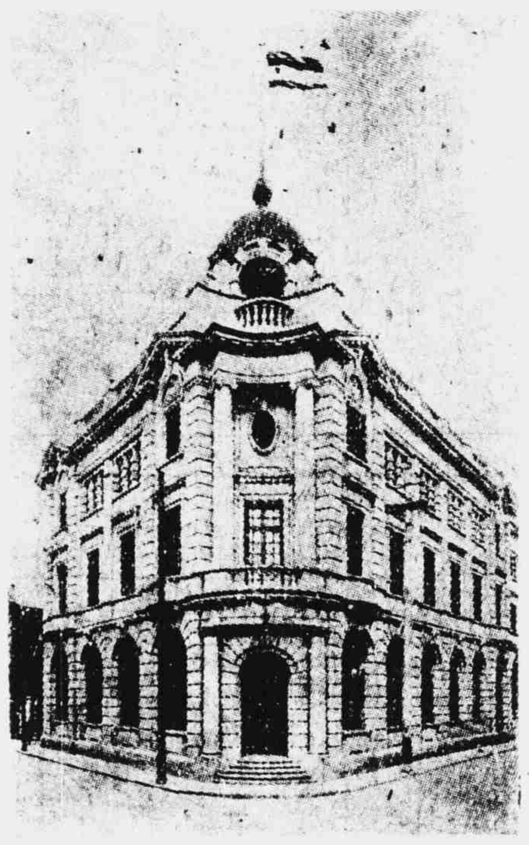

本銀行開設以來歷有年數總行設在上海北京路八十六號即江西路轉角並設分行於甯波江北岸漢口歆生路及其他各大埠均有委託代理機關專營匯兌商業往來各種存欵儲蓄存款各項放款以及貼現等一切銀行業務無不手續簡捷誠信優待其有特別存款亦可隨時面議並備有英國新式最堅固避火保管箱庫專爲顧客租藏貴重物品印有詳章函索即奉如蒙惠顧無任歡迎

電報掛號〇九三六

電話號碼（日間）六三九八 六三九九（夜間）六四〇〇

上海銀行公會會員銀行

恭祝 工商銀行 新釐

推廣銀行業務 增設保管箱庫

本銀行營業方針・一輔助工商業之發展・二增進社會金融之靈活・三維護國民財產之安全・自遷入新屋・除擴充原有各部營業外・特增設保管部・有保管箱多隻出租・於此時際・欲謀財產之安全・免意外之損失・而未得其法者・來本行參觀或函詢詳情均極歡迎

工商銀行滬行敬啟

地址 四川路與北京路口

電話 中央 一〇二六 一〇二五

恭賀新禧

明華銀行同人鞠躬

本行開辦已歷六載資本金二百萬元公積金念七萬元專做匯兌押欵放欵各種存欵買賣公債等商業銀行業務兼辦儲蓄利息優厚印有各種細則函索即寄

總行 北京煤市街

分行 天津法租界 青島河南町 濟南小緯六路 奉天南市場 甯波糖行街

滬行 北京路河南路轉角

電話 經理室中二八〇三 營業部中五二七七

定期存款利息表

三個月期 規元 大洋 週息 六厘 五厘

六個月期 規元 大洋 週息 七厘半 七厘

一足年期 大洋 規元 週息一分

六足年期 照本加對給息

中國棉產之狀況

次行

一●概論

我國使用棉花。起源頗古。後漢書中有帛疊之記載。唐書●南史●宋書中亦均有白疊古貝吉貝等記載。據說白疊之名。乃譯自土耳其語。而古貝吉貝。則爲馬來語 Kapas 之轉訛。由此可知我國棉種傳入之徑路。中亞細亞及印度兩路之別。不過當時所謂棉織物。較之現在雖然非常粗淺。但由當時人觀之。則無異異域奇珍。故富貴者多用以裝飾。士人多引作詩賦。元代(十四世紀)以來。栽培漸廣。始有以採取纖維原料爲目的之廣大種植。元亡明興。曾下與桑麻同時種植之令。凡農民有五畝乃至十畝田地者。至少須植桑麻木棉各半畝。有四十畝以上者倍之。於是棉花栽培普及全國。清代繼之。雖無特別强種法令。然歷代君主均能獎勵栽培。故棉產之額。年有發展。十八世紀末年。紡織機器發明。人類之衣服主要原料。遂由絲織蔴織等品。而代以棉織物矣。世界棉花需要之程度。因是逐年增加。我邦爲產棉國之一。自然亦受其影響。同治三年。(西歷一八六四年)因美國戰亂。棉價騰貴。我國產額大增。輸往歐洲之棉竟達三十九萬担。其後日本明治維新。棉工業發展頗速。日商均來我國採收棉花。一九〇九年我國棉花輸出額。達六十三萬担。一九一八年達一百念九萬担。皆足爲我國棉產猛進之證。而淸光緒十六年至二十年間。李鴻章盛宣懷張之洞等。又先後在上海漢口等處。設立機器織布局。振興我國紡織事業。以杜洋布之輸入。張之洞氏更於光緒念四年。以官款購買美國棉種。試植湖北等處。我國棉花之品質。遂得改第改良。民國成立後。張謇爲農商總長。竭力鼓吹棉鐵主義。民國三年一月。公布公司保息條例。且以提公債票二千萬元。充補助基金。同年四月又發布獎勵植棉條例。民國四年三月。又聘請美國棉業技師周伯遜氏爲顧問。設立棉業試驗場于正定●南通●武昌●江寧。從事選種芟秧●收穫●除蟲●等等研究。更於民國五年借袁世凱在彰德私有田二百畝。設立中央直轄模範植棉場。六年復補助上海之中華植棉改良社。及南通之農業學校。七年更設立棉業整理處。及第四棉業試驗場。八年農商部又公布美國棉種獎勵細則。而各省長官。如山西之閻錫山等。及在野有志實業之士。如上海華商紗廠聯合會及張謇等。皆能與政府合作。銳意振興植棉事業。故近來我國在世界棉產國之地位。已由第五位升至第三位。棉花栽培區域。亦且日及本部及奉天各地。其中如江蘇●浙江●湖北●湖南●四川●山東●直隸●河南●山西●陝西等十省。尤見發達。而江蘇省氣候地味。更適於棉作。故其產額品質。皆居全國之第一位。據民國四年農商部統計。全國栽培面積。已達二千九百三十萬畝。占全國耕地面積四十五分之一。且自罌粟栽培禁止。新式紡織工業發達以來。除上列各省外。他如江西●廣東●廣西●雲南等省。以及滿洲●內蒙古●新疆等處。棉作地域。亦均逐年增加。 民國八年全國棉作地面。已達四千萬畝以上。若政府能再加援助。則將來棉作地面之擴大。原非難事。據一般研究我國棉業者之觀察。今後若能擴張栽培地域。選擇良好棉種。改良種植方法。則全國棉產額。至少可比現時增加三倍。 惟我國交通。向來異常困難。且國內地域。大部尚在手工業時代。地方上棉花消費之額甚大。故各棉產地之棉花。殊不易集中於大都市。因此我國對外貿易。及紡織業之發達。遂不得不受極大之阻礙。且我國耕作法異常幼稚。棉花纖維異常粗劣。不適供優秀紡織工業原料之用。國人不思於此點努力改良。徒歎年年外棉輸入額之增加。有何益哉。

我國棉產地域頗廣。自北緯二十度至四十二度之間。皆有棉之栽培。但其主要產地。則在北緯二十八度至四十度一帶。黃河及長江兩大河流。橫貫其間。氣候風土。皆適棉作。故凡自印度渡海或由西域經天山北路傳入之棉種。均會湊繁殖於該兩流域之地。其栽培面積。黃河流域約占全國栽培畝數之五成二分。長江流域約占四成五分。其他各地則僅占三分。故黃河流域之棉產地。幾亘于秦●隴●晉●豫●魯●燕六省。從來因灌溉不便。氣候寒冷。降雨無常。故栽植不盛。近時因交通漸備。紡織業發達。北部諸省對於棉花栽培。遂受極大刺戟。而尤以直隸南部。山東西部。河南陝西中南部及山西南部等處。特別繁盛。按以上諸地氣候風土。對於美國棉種之移植。較揚子江流域諸省。尤爲適合。故將來若能藉政府援助。用適當方法。移植大宗美棉。再益以水利之整理。交通之改進。則我國棉作地之中心。或將由長江流域漸次北進於黃河流域近海諸省。亦未可知。現時長江流域棉產地域。縣亘於吳●越●皖●贛●湘●鄂六省。氣候●地味●灌溉等。皆甚適棉作。其中以江浙兩省爲最著名。此外四川●雲南●貴州●廣東●廣西●及奉天等省。近時亦有棉花栽培。然皆未脫地方消費之域。而論栽培棉花之主要目的。不外兩端。一即輸向海外。一即供給滬●漢●津三大商埠紗廠之用。故其栽培地域之選擇。自以近於上海●漢口●天津等處爲宜。而棉花運輸。舟運較陸運爲廉爲便。故其栽培地自然又以近於該三大棉花集散中心地之河川流域爲宜。所以長江流域江浙湖北等省之棉花栽培。常隨上海漢口紡織工業及貿易之發達而繁盛。反之。黃河流域近海各省棉花之栽培。亦常因天津青島紡織工業及貿易之發達。及禁止種植罌粟而日見進步也。故我國棉作地。從地理上分析之。 則曰黃河流域●長江流域。 從行政省分區別之。則曰蘇浙區域●兩湖區域●直魯區域。 從貿易市場分別之。則曰上海市場●漢口市場●天津市場等是也。

今將民國八年所刊行第五次農商統計中。關於全國棉作地生產量等。摘錄如下。

流域	省名	耕地（畝）	棉作地（畝）	收穫量（斤）	一畝收穫量	棉作地對於全耕地之百分率
黃河流域	直隸	七七,三四八,九八七	三,九五五,五一二	一九六,七七五,九五〇	四九.七	〇.〇五〇
	京兆	一四,二二五,九六四	六四三,一二二	一,〇〇五,八二四	一五.六	〇.〇〇四
	山東	一二五,一八九,二〇六	二,三七二,六六九	二四,二一八,四一六	四八.一	〇.〇一八
	河南	四二四,五五〇,一三七	一,九六一,一一八	六九,六一九,六八九	三五.四	〇.〇〇五
	山西	四九,五四八,一七七	五八六,六〇二	八,三六一,六五七	一四.二	〇.〇一〇
	陝西	三一,六二二,七二〇	三,二一四,四九六	七五,〇二三,二八九	六.一	〇.三八〇
	甘肅	二六,八六八,〇一七	六,九四五	八三三,四〇七	一二〇.〇	—
	合計	七四九,三四九,二〇七	一三,一六一,六六四	三七五,八三八,二二八	一七.八	〇.〇二八
長江流域	江蘇	七六,四九六,八七〇	三,三九〇,七二四	四九八,五二四,二九九	四七.九	〇.一三〇
	浙江	四一,八三〇,九〇一	一,二一四,四七一	六,五六八,六〇三	三.七	〇.〇二九
	安徽	三八,九四〇,八四〇	五七〇,〇二九	三四,一一三,〇三六	五九.八	〇.〇一四
	江西	三五,九五七,五一八	四五五,三九二	三一,八七七,四四〇	七〇.〇	〇.〇一二
	福建	二二,九〇一,七三八	七三五	三〇,一三五	四一.〇	—
	湖北	一四九,三九三,六八九	五,四八六,八四六	八一七,五三三,八〇〇	一四八.九	〇.〇三七
	湖南	四,八三六,七九二	六七,〇七九	三,四四八,〇四六	五一.四	〇.〇一三
	合計	三六六,三五八,三四八	一六,一八五,二〇六	一,三九二,〇九五,三一九	七六.六	〇.〇四九
其他	奉天	四七,八一〇,二八二	三一五,九八四	一五,七九九,二〇〇	五〇.〇	〇.〇〇六
	熱河	一四,五一一,三五八	一八,九五七	二二一,八九〇	一二.二	〇.〇〇一
	新疆	一一,三七八,五四七	三六三,八〇二	一二,二四八,七〇〇	三三.六	〇.〇三一
	廣西	七八,四〇四,七四四	一一七,七〇一	六八,七一五,一〇〇	五八三.八	〇.〇〇一
	合計	一〇二,一〇四,九三一	八一六,四四四	九六,九九四,八九〇	一一八.八	〇.〇〇五
全國合計		一,二六七,八一二,四八六	三〇,一六三,三七四	一,八六四,九二八,四三七	六一.四	〇.〇三二

二●上海市場圈內之主要棉產地及生產狀況

上海市場圈內之主要棉產地。其範圍頗廣汎無定。幾包含兩湖直魯等省。但其大部分自然皆是蘇浙兩省所產。其主要產域。北自通州。南迄寧波。廣袤約七百六十四萬畝。佔全國棉產總額七成有餘。今詳述如下。

甲　江蘇省

因長江流沙之堆積。而形成江浙平野。西起鎮江。東迄於海。北連淮河及老黃河之平野。南至浙江之杭州灣。長江橫貫其間。分此平野爲南北兩部。其中湖沼散在。運河迂迴。水利陸運。均非常便利。河川泛濫之患。絕少遇見。地味肥沃。氣候溫和。故不愧爲我國今日之第一棉作區域也。而長江下流兩岸之地。因受潮汐浸潤。土壤異常膏饒。其中如上海通州。鄰近江口。富沃更著。誠爲我國近時之最適當棉產地也。今分南北兩岸詳述之。

(1)長江北岸

長江北岸所產之棉。俗通稱曰通州棉花。細別之。則爲純通州棉●海門棉●崇明棉三種。爲江蘇省第一產棉地域。跨南通●海門●崇明●諸縣。廣袤東西約三百里。南北約百五十里。即西自泰興。北自如皋。東至于海。南至于江一帶之地域是也。純通州棉花之產域。則以通州城爲中心。其周圍四十里間之白蒲●米家遜●堵家閘●劉家港●石港等處。皆爲其主要產地。其中如堵家閘地方。自大生紗廠開設以來。植棉事業異常發達。凡有農作之地。幾乎不見豆稻等物。殆皆供植棉之需。所產之棉。大半爲該紗廠所買收。其一小部分則由路涇港●姚港●等運向上海。惟近來因南通紡織工業不振之故。該地產棉之運向上海者亦較往年爲多矣。海門棉之產域。東南起揚子江濱。西北迄通州。東南相距約百十里。南北相距約三十里。地味肥沃。以天補鎮●中興鎮●長興鎮●塊頭鎮●麒麟鎮●鳳王橋●十二堤●聚星鎮●久龍鎮●江家鎮●老虎鎮●等爲主產地。均從宋季港●孫向港●運向上海。崇明棉之產域以崇明縣爲限。東西約百里。南北約五十里。其中適於棉作之地畝約百二十萬畝。以崇明桃沙灘東洋圩等爲主產地。平均每年每畝產棉額約計九十斤。

(2)長江南岸

其主產地。可分爲常熟●太倉●嘉定●江陰●及上海附近等處。 其中上海附近者。係包括寶山●上海●川沙●南匯●奉賢●松江●金山●青浦●閔行等處而言。閔行尤爲其中之主要棉產地。平均每年約可產棉四五萬担。 太倉棉之產地。即今常熟縣鎮洋縣境經浮橋至南方沙溪新塘市毛家市一帶。常熟棉之產地。即舊時全境。棉作地約有四十一萬畝。其中猶以舊時昭文縣屬所產最多。老英市●小吳市●張家市●行家市●周涇口●歸家市●梅李鎮等爲其主要產地。若無災荒。平均每年約可產棉十二萬五千担。大部分均供給太倉沙溪鎮之濟美紗廠。及常熟支塘鎮之裕泰蘇倫兩紗廠之應用。有餘即運向通州上海無錫等處。嘉定棉產於嘉定縣屬北部婁塘●瀏塘●東至陳家行一帶之地。與江陰地方所產之棉。同供給蘇州無錫等處紗廠之應用。而以其殘餘運向上海。

除上述南北兩岸之棉作地外。在長江中。尚有陰沙一小島。植棉事業亦頗發達。其產額雖然不多。但其品質之良。爲江浙兩省產棉之冠。

乙　浙江省

本省向以蠶桑著名。故植棉事業迄今尚未十分普及。但近時棉作地域。亦漸見擴張。而以錢塘江口南岸●寧紹兩府舊屬●如蕭山紹興上虞餘姚慈谿鎮海等縣爲主產地。通稱曰甯波棉。除供給甯波杭州兩地紗廠外。其餘多運向上海。以上產地中。以餘姚慈谿鎮海三縣產棉最多。而餘姚境內又以小路鎮●三山●平王廟●廟山●沙塗●等處。尤爲發達。產額則以小路鎮爲最多。其他如慈谿縣屬之觀海衞●鎮海縣屬之長山橋。皆著名產地也。又甯波地方。於數年前曾試種美國棉種。結果全歸失敗。本省棉花。除供國內消費外。其出口者。以輸向日本爲最多。平均每年約十六萬担左右。

丙　安徽省

安徽省地多山脈。長江橫斷中部。向少棉花之栽培。近時雖稍稍發達。然全省純棉產額。每年不過二十萬担。僅能供本省地方上之需要。 無輸出外省之餘額。 其主要產地。可分爲長江及淮河兩流域。

(1)長江流域

本省棉花主產地域。爲廬江●桐城●東流●懷甯●貴池●銅陵●宣城●南陵●涇縣●寧國●及和●諸縣。而其中以東流縣爲本省植棉區域之最繁密者。統計棉田約五萬畝。產棉約一萬五千担。其內尤以張家灘地方爲最繁盛。其他貴池縣之殷家滙地方南陵縣之青戈江流域。銅陵縣之順安地方。和縣之烏江地方。皆爲該縣之主要棉作地。

(2)淮河流域

本流域之主要產地。爲渦陽●懷遠●定遠●合肥等諸縣。而合肥縣則有棉田七十二萬畝。產棉十七萬担。爲本省之冠。其產額之大部。皆經懷遠縣。輸出他省。

丁　江西省

本省氣候。雖適植棉。贛江流域雖多平原。然因其地勢上可耕地面積甚少。且一般農夫均信種稻。不喜植棉。故其主要產地。僅限於長江沿岸及鄱陽湖畔一帶。產額遂稀少不多。除九江附近稍可移出他省外。餘則僅能供本地方之需要。其情勢與湖南省頗相彷彿。其棉產地在長江沿岸者。如九江●湖口●彭澤●孔隴鄉●等處。在鄱陽湖者。如都昌●鄱陽●餘干●諸縣均是。但全省以孔隴鄉產棉最發達。棉產地約十七萬畝。棉產額每年平均可產六萬七千担左右。其地介在九江與湖北省黃梅縣之間。故非專屬於江西省地。又九江對岸之小池口。亦爲九江縣屬產棉最盛之區。

三●漢口市場圈內之主要棉產地及生產狀況

漢口乃亞於上海之我國棉花大市場也。司湘鄂秦豫等省產棉之集散。湖北之全部。湘秦豫晉之大部。均來集於此。近時直隸產棉亦有運至漢口者。故漢口市場棉花之出產區域。實包括湖北●湖南●河南●陝西●山西●直隸●等省是也。

甲　湖北省

湖北省與直隸江蘇。均爲我國歷來最繁盛主要棉產地。當外國棉絲布尚未輸入時代。我全國四萬萬人之衣被等原料。殆悉賴此三省產棉之供給。雖其他各省亦頗多適合棉作之地。然因自然之推移。但不易越此三省優勝之地位。而別作例外之發展。且此三省之植棉事業。自歐戰勃發以來。發達極速。本省尤爲顯著。其原因大概如下。

(1)年內上海附近紡績業異常發達。原料棉花之消費額逐年增加。僅江浙等省似不足應其需要。故不得不仰求漢口之供給。

(2)棉花價格。在歐戰以前。每担少則十七八兩。多則念二三兩。稀有至念五六兩者。歐亂勃發以來。漸次騰貴。一九一八年春。每担價格竟達四十兩以上。生產者受其刺激。竭力擴張棉產地面。蓋當時雜穀油類之價格。雖亦騰貴。然終不及棉花之速。故一般農民自然趨向有利之途。而從事棉作矣。

(3)湖北向以產胡蔴著名。戰前由漢口輸出者達百七十萬担左右。 開戰以來。因輸送困難。輸出驟減。一九一七年僅有三十三萬担。 此湖北胡蔴產地改種棉花之由來也。

(4)淸時湖北鴉片栽培頗盛。自禁止以來。大部地方多改種棉花。 因其較他種農作物爲有利也。

(5)美國棉種之移植。與官廳之獎勵。以及市上對此種棉花需要之增加。 都足引起棉產地之增加。

(6)近來外國棉花商。紛紛向漢口開設支店。或直接來湖北各地購買棉花。 其結果自然益促植棉事業之發達。

(7)本省氣候地味。極適植棉。且雲夢平原。跨居湘鄂兩省。西起宜昌。東迄漢口。北自襄陽。南至長沙。其間湖沼散在。江河縱橫。雖其棉產之額。不及江蘇。然水利之便。實不亞江浙兩省。故自歐戰以來。栽培面積一時非常擴張。 一九一八年。全省產額。竟達百七十萬担之巨。其後一九一九年。雖價格趨平。栽培面積減少。然一九二〇年之產額。仍達百三十萬担以上。按湖北省內六十九縣中。棉產地域竟占四十餘縣之多。不過其產地非如江蘇省之集中一處。乃隨地散處者也。若以江河流域分劃之。則如左表。

流域	所在地	棉產地	集散地	摘要
長江流域（自九江對岸湖江至宜昌沿岸一帶凡千五百里）	漢口上流	江陵、監利、枝江、	沙市、江口、朱河、董市、	屬於府河東河西河等流域
	漢口下流	廣濟、蘄水、黃岡、麻城、	武穴、龍洋、新州、陽羅、岐亭、宋埠、中館鋪、巴河、	
	漢口對岸	大冶、武昌、嘉魚、	葛店、黃石港、牌州、龍口	
漢水流域	漢水上流	棗陽、襄陽、	老河口、樊城、隨州、棗陽、	以襄陽產額爲多、樊城附近棉田約六十萬畝、每年產額約十二萬担、老河口約三十八萬畝、產額約十萬担、
（自漢口沿漢水至老河口一帶凡千一百里）	漢水下流	漢川、沔陽、漢陽、黃陂、孝感、	田二河、脈旺司、水溝、仙桃鎮、彭家場、長壋口、通海口、下查埠、蔡甸、方家集、許家橋、三叉埠、涂家河	以漢陽孝感黃陂產額最大、蔡甸棉田約十六萬畝、產額約十萬担、仙桃鎮棉田約十四萬畝、每年產額約十萬担、
涓水及縣河流域		雲夢、應城、安陸、天門、	雲夢、應城、皂角市、岳家口	雲夢縣屬產額最大、與漢陽等縣相伯仲、

湖北棉花有土花(本地種)洋花(美國種)兩種。土花散在各處。因氣候土壤不同。以及交通阻隔之故。種類非常錯雜。蓋我國農民對品質區別之觀念頗淺。除非其差異程度非常顯著。方分種類。否則多因循舊習。常以地名顏色等。亂定名稱。其結果遂發生同種異名。或異種同名之弊。今將湖北省農民區別土花種類之方法。加以考察。則可得下列數種之歸納。

(1)由莖之長短。則有高脚棉●矮脚棉●等名稱。

(2)由莖之顏色。則有青皮蘇●紫樹繭●等名稱。

(3)由種子之顏色●及纖毛之有無。則有鐵子棉●(或稱黑子棉光子棉)白子棉●(或稱毛子棉絨子棉)等名稱。

(4)由一房內種子之多少。則有九子繭十子繭等名稱。

(5)由纖維之顏色。則有白棉●紫棉等名稱。

(6)由纖維之細粗。則有大絨棉●小絨棉等名稱。

以上諸種之名稱。皆無關棉花品質之優劣。僅取一種易見之特性。而給以名稱。不獨毫無意識。且有擾亂價格之虞。其一般最通行之區別。乃由種子之顏色。名曰黑子白子綠子。蓋種子之顏色。最易惹人注目者也。且此種區別。關於纖棉之粗細。純棉之比例。棉實油分之多少等。大致不差。故尙適於實用。 通常黑子種纖維比白子種細軟。棉實油分比白子種爲多。對於樹性乾燥之抵抗力。亦較白子種爲强。反之白子種纖維粗剛。油量雖少。然收穫量則較多。純棉比例亦較大。且耐濕力頗强。故現時湖北所栽培之棉花中。除沙市附近一帶。大都均種黑子種外。其餘則多屬白子種。但無論黑子白子。其品質之優劣。皆不及江蘇產者之良好。清湖廣總督張之洞氏。有鑒及此。於光緒二十四年。以銀二千兩。購美國棉種。試植於湖北各主要產地。頗有成績。因此推行秦豫等省。名曰洋花。據民國七年調查。僅湖北一省。其產額已達四十萬担。際此細質棉花需要日增。而湖北土地又極適美棉之栽培。故將來似甚有希望也。

乙　湖南省

湖南省爲我國最富水利之省分。西南部雖山嶽重疊。而仍有湘江資江沅江三大河流宛延其間。而北部洞庭湖沿岸之地味。尤爲肥沃。故棉花之栽培。殆遍全省。不過產額稀少。僅足供本地需要而已。其主要產地。在北部洞庭湖沿岸者。如澧縣●石門●桃源●常德●漢壽●沅江●岳陽●華陽●諸縣。在湘水本支流域者。如湘鄉●衡山●永明●耒陽●茶陵●攸●諸縣。全省以常德舊府屬產額最多。岳陽沅江次之。據淸政府宣統三年之調查。全省栽培面積。不過二十五萬畝。棉產額不過十五萬担。 民國四年栽培面積。驟增至八十八萬畝。棉產額達百十三萬担。每畝收穫量計一百二十八斤。惟是現狀觀之。本省栽培之發展。已達極度。似不易再望其擴充。蓋水利雖便。而地多山嶽。且一般湖南農民之心理。信種雜穀不喜植棉。故本省棉產地之擴充。至多只能望其再加一二成而已。惟北部洞庭湖沿岸。水利不修。致數多良好民田。盡成沼澤。殊屬可惜。故將來若能講究排水之法。改修洞庭湖沿岸諸河川。化低濕荒地爲可耕良田。則湖南植棉事業之增進。亦非無望也。

丙　河南省

河南省棉花自京漢鐵道開通以來。始多量發見於漢口市場。其初僅彰德產及武安產兩種。今則黃河沿岸產棉亦多運往漢口矣。元來京漢鐵道以東諸地。爲本省之主要農作地。其中以淮河本支流域之平野。最稱富饒。黃河沿岸及洛水●白河●唐河●等流域之平野次之。全省可耕地面積約計四億餘萬畝。占我國本部中之第一位。氣候亦適於棉花之栽培。惟往時一般農民之植棉目的。皆非常消極。自民國四年本省實業廳銳意提倡獎勵以來。棉田始見推廣。已及全省一百零八縣中之九十縣。其中如黃河以北衛河流域之新鄉●獲嘉●原武●陽武●臨漳●諸縣。及黃河洛水流域之偃師●靈寶●閿鄉●汜水●陝州●澠池●洛陽諸縣。並鄰近直隸省界之彰德舊府屬一帶地方。最稱繁盛。惟本省可耕面積雖比湖北省多至三倍有餘。植棉地畝雖占全省耕地之大部分。而其棉產額則反不及湖北省四分之一。殊可駭怪。其主要原因。實在乎本省地面多黃土層。易蒙水患旱患之故。 如本省著名棉產地靈寶及陝州兩縣。其土壤多由黃河所挾之黃土沖積而成。 故降雨少時。則塵沙甚多。現呈灰狀。降雨多時。則表面之土。往往挾農產物隨水流出。被災之重。不可言喻。又如本省東部大康●西華●項城●睢縣等處。平時幾無洩水河川。故一旦降雨。常成澤國。農民除坐待其自然乾燥外。實無其他救濟方法。反之與湖北接壤各地。雖有河川。然因降雨時期極長。往往連縣數旬。故河水時遭泛濫。災害頻仍。至於本省西●北●南部諸高原。雖可免於水災。然不能免於旱魃。故現時我國河南棉花收穫之豐歉。動輒爲雨量多少所左右。故欲救河南耕地出於水旱之域。則不可不開鑿河道。講究排水之法。 謀灌溉之便利適當。是以若能將全省四億餘萬畝耕田。盡免水旱之患。使每畝均有收穫之望。則河南誠我國一大農產地也。 近十年來。全省每年。棉產額約三十萬担。以偃師●靈寶●閿鄉●等縣出產最多。汜水●陝州●新鄉●臨漳●彰德●諸縣次之。 全省產棉大部運銷漢口。然天津上海等埠。亦非無之。以鄭州爲最大集散市場。因其地濱黃河。 且居京漢汴洛兩鐵道之交點。交通甚便故也。

河南省所栽培之棉花。皆本地種。大部分均從莖之顏色。稱曰青莖紫莖。然亦有從種子顏色。稱曰白子種黑子種。或從花之顏色。稱曰白花青莖黃花紫莖者。 其中品質。以青莖種爲最良好。纖維頗細長。收穫量亦較他種爲多。故此種棉花之栽培。現時頗見繁盛。但本省棉產之地。多在西北南部諸高原。常苦旱魃。較水災尤甚。故近時該省實業廳竭力獎勵美棉種之移植。蓋美棉種對於天氣乾燥之抵抗力。頗强故也。而一般常苦旱魃地方之農民。對之自然非常歡迎。故本省美棉種之栽培區域。逐年有增加矣。

丁　四川省

四川省居我國西部。地面之大。物產之富。爲本部各省之冠。其東南部岷江●沱江●嘉陵江等本支流域一帶地方。(南北凡二百哩東西凡三百哩●面積約六萬平方哩●)地味尤爲豐饒。自罌粟栽培禁止以後。各種農作物如甘蔗●麥●茶●等均逐漸試植。日見發達。獨於棉花一物。竟付缺如。僅北部之射洪●遂甯●資陽●簡陽等縣。 略見栽培而已。其產額不及生絲遠甚。故游歷四川境內者。常見一般人民衣服之原料。絲織品反較棉織品爲多也。

戊　陝西省

陝西山西二省之棉花銷路。本屬天津市場範圍。民國成立。鴉片禁止。該兩省產棉始漸增加。發現於漢口市場。最近五六年間。已獲得一席重要之地位。而在天津市場中。則反不覺重要矣。故便宜上將此兩省產棉。亦列入漢口市場內述之。

本省在清時。與山西省同爲著名種植罌粟之地。棉花雖間有栽培。然產額非常稀少。自命令禁止種植罌粟後。產額地均逐年激增。近時全省主要產地。約可分爲下列三區。

(1)渭水流域　凡西安以東臨潼・華・華陰・渭南・諸縣。及西安以西之咸陽・醴泉・鄠・岐山・鳳翔・郿・諸縣。與渭水以北之涇陽・三原・高陵・富平・諸縣。皆包含之。惟其中以臨潼・涇陽・三原・等處產額最大。而西安以西諸縣。因其植棉事業之發生。尙屬最近三四年來之事。故產額甚少。

(2)漢水流域　即漢口附近一帶地方。西自沔縣。東至固城洋縣。延長凡三百餘里。稱曰漢中平野。最適植棉。惜至今尙未十分普及。僅南鄭洋縣等處。較爲繁盛。

(3)黃河沿岸　包括延川・延安・宜川・鄜・同州・韓城・郃陽・中部洛川諸縣。惟其產額產地。皆不及渭水漢水兩流域。

現時陝西棉種。殆均屬美國種。本地種似不多見。欲詳究美棉種流入我國陝西之徑路。則傳說不一。或說由美國宣教師。直接從美國傳入。或說由我國商人。間接從湖北省傳入。但兩說相較。似以後說爲可信。蓋後說爲日本臨時產業調查局所報告。且理由謂湖北襄河上下流地方。美國棉種之輸入。有久遠之歷史可考。而在京漢鐵路未開通以前。湖北陝西兩省往來大路。約有二道。一由樊城經河南之南陽。涵潼關。一由老河口。經紫荆關龍駒寨。北上直達西安。此二大道。爲清時陝西向湖北採辦棉布棉花等商人必經之路。往來非常頻繁。乘便搬運湖北已有之美國棉種。亦意中之事。且按之現時陝西棉產地域之地位。亦頗與後說相符合。反之由宣敎師傳入之說。既無記載可考。且觀於地勢上及其繁昌狀況。此說似乎膚淺而不合理。故本省美棉種之傳入。似以由湖北間接傳入之說。爲可信也。

己　山西省

山西省棉花之栽培。亦於鴉片禁止後。始有餘額移出漢口。引起世人之注意。省內丘陵衆多。耕地多未開拓。雖南部汾河流域。北部大同平野。及西南部黃河沿岸一帶。均適於棉作。惜產額稀少。尙不足供本省之消費。近時本省每年移出漢口市場之額。雖亦不少。然此不過因本省紡織事業尙未發達之一種暫時現象而已。本省緯度爲三十四度五十四分至四十度十分。故僅有北部十分不適植棉。餘則均宜美國棉種之移植。其主要產地如下。

(1)汾水流域之稷山・新絳・洪洞・臨汾・諸縣。

(2)涑水流域之永濟・虞鄉・臨晉・猗氏・夏・平陸・聞喜・安邑・曲沃・諸縣。

(3)黃河沿岸之榮河・門津・諸縣

本省產額以河東道爲最多。雁門冀甯二道省僅能自足自給。無力輸出。且雁門關以北之地。皆不植棉。故產額尤形稀少。據民國六年臨汾縣棉業試驗場之報告。河東全道棉田。約八萬七千四百四十五頃五十六畝。棉產總額約七百七十一萬六千二百七十五斤。除本地人民消費約七百二十九萬五千七百四十五斤。尙有四十二萬〇五百二十斤可以移出他省。近年來本省因爲平安無事。內亂絕未波及。省長閻錫山又昔認眞提倡實業。擬定獎勵植棉之具體計劃。擴充棉田。改良棉種。故植棉事業日見發達。移出他省之額。亦逐年增加。除全額之十分之一。運往天津外。其餘十分之九。皆送至漢口。品質較陝西棉爲優。故價格稍昂。全省棉花種類。約可分爲三種。一曰本地種。二曰陝西種。三曰美國種。陝西種爲十數年來陝西省所栽培之洋種。或稱絲子棉。或稱綠洋棉。實即陝西化之美國種也。其品質比本地種優良。纖維亦比較細長。現時多與本地種互相混種。不細區別。美國種則自一九一九年以來。始由官廳配布試種。栽培結果。以汾水流域成績最好。太原以北諸縣。則因氣候不適。終歸失敗。

四・　天津市場圈內之主要棉產地及生產狀況

天津市場集散之棉花。除山西陝西河南等棉。占其一小部分外。其大部均係直隸山東兩省所產。其中尤以西河最爲著名。然昔時此等地方所產棉花。皆僅足供本地消費之用。自一九〇八年以來。西河棉始出現於天津市場。其後御河・小集・山西等棉。亦相繼移入。天津遂成爲今日我國三大棉花集散地之一。現時棉花市況。雖不及上海漢口之盛。然從其土壤之適植上等棉種。及許多土地尙未墾植觀之。則將來似頗有希望也。

甲　直隸省

本省主要棉產地在中南部之平野。位於白河及黃河之下流。水利素稱便利。自鐵道建設以來。植棉尤見發達。產額每年約二百萬担。其主要棉產地。可分爲東河及西河二大流域。

(1)東河流域

東河一名北塘河。又稱當河。乃北塘河海河及灤河等流域棉產地之總稱也。以豐潤縣屬之宣莊・小集・玉田縣屬之楊村・寫落沽等處。產額最多。唐山甯河諸縣次之。

(2)西河流域

西河乃天津西部諸川之總稱。有上西河下西河之分。上西河即大淸河。下西河即滹沱河・子牙河・及滏河等。昔時天津市場買賣之棉花。幾盡屬此種。自東河流域棉產發達以來。始稍減色。其主要產地。如上西河流域之高陽・蠡・完・初・諸縣。下西河流域之位伯・小黑樵・舊城・晉州・正定・石家莊・深澤・藁城・及欒城・梅花・趙州・換馬店・元氏・甯晉・臨洛關・邯鄲・武安・南宮等地方均是。

本省內所栽培之棉花。亦可分爲本地及美國兩種。美國種自光緒季世試植於直隸以來。成績良好。今已有本土花之趨勢。結實數雖較種植於美國者稍少。然較我國本地之種。則已增多數倍矣。纖維細長柔軟。適於上等紡織之用。惜其栽培地域。偏向本省北部。時遇寒霜。故開絮頗遲。農民有不耐久待者。常先採收未熟棉花。再使之開絮之法。由是出產品中。混入未熟棉花頗多。纖維彈力性因而薄弱。本地種則以西河及御河流域所栽培之毛子棉最多。普通稱曰雙白。或片花。即河南之白子棉是也。

乙　山東省

本省東南部地多丘陵。不適農作。西北西南兩部。與河南直隸之平野相銜接。居黃河入海之口。泥沙沖積。地味沃腴。氣候溫和。地勢平坦。極適植棉之用。且自禁種罌粟及高粱以來。棉田日增。加以河道改修。鐵軌設置。與天津青島二大輸出港。愈覺接近。植棉之地。逐年見擴大。其主要產地。大別如下。

(1)黃河流域附近一帶

本產地包括樂陵・霑化・武定・商河・蒲台・利津・濱・諸縣。有沙河・南河・徒駭河・馬頰河・縱橫其間。其所產棉花。雖亦有運向天津者。然大部分則均藉黃河水運。裝送濟南市場賣之。

(2)御河流域

御河即大運河。跨直隸山東兩省。故其棉花產地。在直隸者有清河・威・南宮・吳橋・諸縣。在山東者有臨清・館陶・冠・夏津・高唐・武城・邱・淸平・堂邑・恩・博平・諸縣。而以臨清縣爲集散之中心。其中除南宮產之大部。皆用騾車載往濟南市場外。餘則均由運河運往天津。然其在天津市場買賣之品質。則亞于西河棉。而占第二等之地位。

(3)曹州附近一帶

本產地包含曹縣・定陶・武城・單・鉅野・鄆城・諸縣。居本省之西南隅。鄰近河南東部。產額亞於臨清。大部運向天津市場。

本省產棉狀況。略如上述。其移出天津青島二埠之額。雖無正確統計。然據日人之調查。平均每年運向天津者。約十三萬担。運向青島者。約十一萬担。換言之。即由山東移出棉花之全部中。約有十分之六。運向天津。十分之四。運向青島。至於本省棉種。亦可分爲本地種及美國種。本地種因纖維長短之不同。則有長絨種及短絨種之稱。因顏色之差異。則有白棉紫棉或白子種黑子種之稱。其中以白棉爲最優良。可紡十二支以上之紗。惜其產額稀少。因本省一般農民。多着目於耐久力之大小。不顧纖維之粗細。故白棉之栽培。殊難望其增多。美國種自一九〇八年在本省試植以來。成效不著。因本省氣候暴冷暴熱。棉花開絮。往往因而阻滯。農民不耐。遂有採收未熟棉之弊。品質因之惡化。現時臨清棉業試驗場。雖努力改良獎勵。然除略增棉田以外。殊少成績也。

五・　其他棉產地及生產狀況

甲　東三省

東三省棉產地。殆限於鐵嶺至康平一帶以南之地。其北則幾無種植者。換言之。即東三省產棉地域。僅限於蓋平・海城・遼陽・鐵嶺・康平・義・錦・錦西・及朝陽・等縣而已。而其中除遼陽錦縣兩地。稍有餘額運往他處外。其他則僅供本地之需要。尙虞不足。品質皆非常惡劣。不適紡織。僅能作填塞蒲團之用。蓋我國滿蒙地方。氣候土壤。皆不適棉花之培植。此由歷來試種。均遭失敗。即可證明之。歐戰以前。列强利用我國關稅低廉。竭力將其國綿絲綿布等品。輸入我國。因各國互相競爭。及關稅低廉之故。致我國棉製品反不及外國品之低廉。東三省植棉事業。非常粗淺。根基未固。而紡織事業又不發達。自然更易受其影響。故遼陽一帶棉田。當時只見逐年減少。歐戰暴發。第一時激增。待戰爭結束。又漸復原狀矣。

乙　雲南省

本省棉花產額稀少。以怒江及瀾江沿岸一帶地方。爲其主要產地。

丙　廣西省

本省於一九一〇年。(宣統三年)始藉官廳提倡試種棉花。今北部地方。種植頗廣。民國七年。本省督軍譚浩明曾委囑上海中華植棉改良社。選購江蘇常陰棉種二千斤試植於南甯各屬。成效尙佳。然尙無力移出他省。

丁　廣東省

本省各地雖亦有棉花之種植。然產額極少。遠不及本省消費額之大。故每年仍須仰印度美國埃及其他省之供給。

六・　生產額與消費額

我國植棉地域。殆遍全國。占世界四大棉產國中之第三位。則其產額即使無力輸出國外。亦當能自給自足。然一察年來我國對外貿易。每年輸入外國棉花計一百八十萬担。外國棉絲計一百二十萬担。外國棉布計一千四百萬疋。總額值銀二億八千九百萬兩。占我國全輸入額八億中之三成五分以上。殊可駭怪。豈我國徒擁棉產國之名。而無自給自足之實耶。其主要原因。雖爲我國輸入關稅低廉。棉花品質不適紡織細紗之用。及我國近年天災疊至。內亂頻仍。交通困難。內地棉花不易集中於大都市等故。棉產確有減少之形勢。然究竟是否已至不能自足自給之域。則尙屬疑問。不易測知。蓋際此時局。欲瞭解我國棉花生產消費之額。殆不可能。其理由如下。

(1)我國政局混亂。無確實之調查統計。

(2)我國棉產地。多是零碎散在全國。而非大規模集中於數區者。故調查統計。非常困難。

(3)我國棉田。並不專種棉花。常同時與其他農產物如大豆等。互相雜種。故棉產額頗難計算。

(4)我國國內交通。困滯異常。凡內地所產棉花。欲運向大商埠。其手續非常繁雜。爲一般不諳世界商情之農民。及舊式商人所恐懼。且不喜爲。反之。因棉產地規模狹小。路途崎嶇之故。外商往內地採收者。遂亦不能獲得大量之收集。加以我國內地之工業。現時尙在家庭手工業之時代。土民之襲舊法填絮紡紗者。爲數仍復不少。凡此原因。皆足阻止內地棉花移出大市場。及使一般調查統計之數。論於極不正確之域。

(5)由上之原因。我國內地棉產地。自然供過於求。市價低廉。而沿海大商埠。因紗業發達。原棉不足。自然市價騰貴。遂引起多數商人赴內地買收之渠。其結果因以產生過度買收。及貯藏壟斷之弊。故我國大市場中。當棉價低廉時。存貨非常稀少。一旦市價暴騰。雖在凶歉之歲。往往現物立集。外人不知此因。幾有疑雲外飛來之感。此亦爲我國棉產額不易統計之一原因也。

(6)我國各省農地之水利。荒敗異常。水旱災害。無年無之。幾有由偶然的地方的現象。一變而爲通常的全國的現象之概。棉產額受其影響。增減甚大。調查統計。愈更難着手。

(7)我國棉種惡劣。耕種法粗笨。農田設備不全。每年收穫殆全賴天時與地利。故棉產額年年增減甚大。殊難推算。

觀上列種種之原因。可知我國棉產額推算之困難。雖有一般學者。各據己見。任意推斷。然差額甚大。不易測定。有說四百萬担者。有說五百萬担者。有說八百萬担者。其推算之法。或以我國紡織等消費額及輸出額爲基礎。或以出現於上海漢口天津三大市場之數量爲基礎。再參以自己意見。想像而定。今試舉一九一五年出現於三大市場棉花之數於下。足見一班。蓋一九一五年。爲我國棉價非常低廉之年。由內地出現於大市場之數。比較最爲稀少。取其最低之額。以例其餘。庶無誇大之譏也。

一、出現於上海市場數　一、〇六二、〇〇〇担
二、出現於漢口市場數　八一〇、九〇〇担
三、出現於天津市場數　四九四、二五七担
合　計　二、三六七、一五七担

據一般棉業者之觀察。我國內地消費之數量。並不亞於上列三大市場之數。今假定其爲一倍。則我國各省主要棉產地之總產額。至少當在四百七十萬担以上。惟據近數年來棉業者之推定。其數更大。僅三大市場附近一帶。已達六百二十四萬担。不免有過大之嫌矣。

一、上海附近　三、〇三四、〇〇〇担
二、漢口附近　二、〇三〇、〇〇〇担
三、天津附近　一、〇五〇、〇〇〇担
合　計　六、一一四、〇〇〇担

故我國棉產額實際究有幾何。殊難斷言。不過自鴉片禁止。紗廠發達以來。每年均有增加。八九百萬担之數。不能說多。近年雖因災害兵亂。但四五百萬担之數。想不至再少。今將近十年來各種推定之額。列舉於左。以便參考。

一、民國五年農商部棉業調查所　六、六〇四、八〇三担
二、一九一五年美國商務部統計局　六、七五〇、〇〇〇担
三、日本農商務省臨時產業調查局　(六、〇〇〇、〇〇〇乃至六、五〇〇、〇〇〇担)
四、扁克氏　八、〇〇〇、〇〇〇担
五、一九一六—一九一七年報告　九、三七五、〇〇〇担
六、華商紗廠聯合會調查統計(民國七年)　一〇、九六八、五三二担
七、同　上(民國八年)　九、三一六、三八九担
八、同　上(民國九年)　六、七五〇、四〇三担
九、同　上(民國十年)　五、四三八、二二〇担
十、同　上(民國十一年)　七、三四二、〇〇〇担

我國棉花生產額。既不能確定。則我國棉花消費額。自然亦無從推知。而我國農商部。及在野棉業團體。對此問題。又漠不關心。建證造之統計。亦未曾見過。故無從摘錄。今試將日人臨時產業調查局之報告兩種。抄記於下。

(一)專門研究我國棉花者三原技師之推定

輸出純棉額　約七〇萬担
紡織用純棉消費額　約二〇〇萬担
治療用及填塞用純棉消費額　約三〇〇至四〇〇萬担
合　計　約五七〇至六七〇萬担

(二)經營我國棉業者馬場義興氏之推定

混毛用輸出額　六〇—七〇萬担
紡織用輸出額　一〇—一五萬担
中國紗廠消費　二〇〇—三〇〇萬担
中國境內治療用及填塞用消費額　二三〇—三一五萬担
合　計　五〇〇—六〇〇萬担

由上列各種報告。可以知我國近年棉花生產之額。約計七八百萬担。消費之額。約計五六百萬担。但一國國民之棉花消費。常隨其國之文明以俱增。我國年來棉花生產之額。或與此數近似。但消費之額。則恐已起變化矣。今將華商紗廠聯合會調查表。及民國十一年日人調查表。抄錄於下。以便參考。

(一)主要各省棉產額表

省別	一九一八年	一九一九年	一九二〇年	一九二一年
江蘇	四、一二八、六九六担	二、七六三、一六〇担	三、〇二三、二一〇担	一、二八三、六六〇担
直隸	二、〇九九、三八一	二、六八三、七五二	一、〇二三、二一九	一、八一九、三一四
湖北	二、三七〇、一七〇	一、二〇七、〇〇〇	一、五八〇、〇〇〇	六一五、一五〇
浙江	[illegible]二四、〇〇〇	二六四、九〇〇	二五一、一〇六	三〇八、七六〇
山東	七二〇、七八九	八九四、五五八	一二六、〇七〇	三〇四、〇七七
陝西	———	六四三、〇〇〇	二九三、九七六	四二七、九六七
河南	二六八、一六二	四二七、六三三	———	二一九、四〇〇
山西	三〇四、三二三	二〇一、八五一	六四、九九六	二四八、三七七
安徽	二四三、〇一二	一二五、五三五	二九一、九七五	一六三、八三〇
江西	一〇五、〇〇〇	一〇五、〇〇〇	九七、八六〇	四五、三二五
合計	一〇、九六八、五三三	九、三一六、三八九	六、七五〇、四〇三	五、四三八、二二〇

(二)主要棉產地棉產額表

生產地域	棉花名稱		每年產額
上海市場	通州棉	通州・海門・崇明・	七五〇千担
	上海棉	上海・寶山・南匯・奉賢・華亭・金山・川沙・松江・青浦・婁縣・	七五〇
	太倉棉	太倉・鎮洋・	一三三
	常熟棉	常熟・昭文・	七四
	嘉定棉		五一
	甯波棉	蕭山・紹興・上虞・餘姚・慈谿・鎮海・	三五〇
	其他		一〇〇
	合計		二、二〇八
漢口市場	上邊江棉	朱河・監利・京河・新堤・龍口・	三二〇
	下邊江棉	武昌・葛店・巴河・黃存垸・龍坪・武穴・	六〇
	內荆河棉	公安・石首・藕地・	八〇
	外荆河棉	宜都・松滋・宜昌・溶河・江口・	八〇
	裡河上流棉	老宮・樊城・新野・東楊・環璋・	二三〇
	裡河下流棉	黃家場・沙澂・潛江・	六〇
	老河口棉		一〇〇
	漢陽本廠棉		八〇
	府下棉	雲夢・長江埠・	三〇
		孝感・僑家港・	三一
		郭家灣・三叉埠・花園・	一五
		黃陂・	四〇
		沔陽之仙桃鎮	一〇〇
	家鄉棉	東門・朱埠・麻城・中館驛・新州	八〇
		西河・孔家埠・李家集・陽邏・倉子埠・金台關・	一〇〇
	合計		一、四〇六
天津市場	西河棉	中西河	六〇
		滹沱河	四四〇
		滏陽河	四八〇
	御河棉		四〇〇
	小集棉	小集	六〇
		楊村	一二
	其他		一二〇
	合計		一、七五二
濟南市場	臨清棉		一七〇
	夏津棉		七〇
	高唐棉		八〇
	吳橋棉		三四
	南宮・威縣・棉		四〇
	聊城・堂邑・冠縣・棉		一二
	合計		四〇六

▲接第四版▼

鄭州市場	
彰德棉	一一〇
武安棉	四五
邯鄲棉	六〇
洛陽棉	一二
偃師棉	二〇
鞏縣棉	八
陝州棉	三三
靈寶棉	二八
閿鄉棉	八
合計	三二四
陝西省	
渭南棉	三〇〇
渭北棉	一四〇
合計	四四〇
山西省	
解州	一五
虞鄉	八
新絳	二〇
汾縣	一〇
侯馬驛	二八
韓城	一〇〇
榮河	六〇
合計	二四一
其他各省	
安徽	一六四
江西	一〇〇
湖南	四〇〇
奉天	一六一
吉林	三
熱河	二
廣西	一六〇
廣東	四
四川	五
雲南	二
合計	一、〇〇一
總計	七、五九八

七・貿易狀況

我國紗廠紡織用之原料棉花。向來均由國內供給。惟遇國內棉花歉收。或國外匯兌有利。或爲紡織細紗等原因。間或輸入外棉。然爲數甚微。約僅二三十萬担。自歐戰以來。近五六年間。我國紡織業進步甚速。民國十一年末。運轉中之錘數。已達二百四十五萬二千七百餘錘。計劃中之錘數。約計一百〇八萬七千三百餘錘。合計竟達三百五十四萬錘以上。原料棉花供給問題。遂陷於困難之境。外棉輸入。於是大增。今特附三表如下。

(一)最近十年間我國輸入外棉表(海關報告。單位担。)

年次	印度	美國	日本	香港	俄國	安南	其他	合計
一九一三年	八三、一六九	二六、三一〇	一五、二一四	九、〇八一	二、三三三	二、一三三	一、四〇七	一三九、六四七
一九一四年	五〇、七六六	四四、八六五	二〇、八八二	六、三七九	二一四	三、九二四	八七二	一二七、九〇二
一九一五年	二七六、〇七〇	五九、五六三	二四、三五七	六、一九四	二四二	三、五七一	一、五八三	三七一、五八〇
一九一六年	二八九、八五二	三〇、七九七	四七、三八四	四二、〇四七	二、三九三	一、一七四	八一一	四一四、四五八
一九一七年	八二、五八九	二〇三、二九〇	一七九、五二八	一八、九六四	一、二〇七	一、六一九	二、二二五	三〇六、四六一
一九一八年	一八、三六四	一一、六六五	一二八、二二二	二五、八七四	五三四	四、一二一	三、一〇八	一九一、八八八
一九一九年	九八、四二〇	三七、一九九	七五、〇二九	六、二一七	三、二四六	四、七六六	一六、九一六	二四一、八〇三
一九二〇年	四一八、九六四	二四、〇〇九	一六一、九七八	二二、五二六	三四、五二九	二、〇四九	五、四〇一	六八八、四九六
一九二一年	九八一、一三六	五一六、六七六	一四〇、七五四	三〇、四五八	二、三〇六	一〇、三〇三	八、五〇五	一、六九〇、一三八
一九二二年	一、三七〇、〇六九	一五[illegible]、三一九	三〇二、八九五	一八、九六一	一、三八一	五、四七六	六、五一八	一、八六〇、六一九

(二)最近十年間我國各商港輸入外棉表(海關報告。單位担。)

年次	上海	青島	天津	其他	合計
一九一三年	一〇九、一六一	—	五	二九、六六七	一三五、〇三三
一九一四年	九六、〇〇七	—	七	二一、二五六	一二七、二七〇
一九一五年	三二五、三二五	二〇六	四一八	三一、五四〇	三五七、四八九
一九一六年	三八三、六六九	九二	一、〇六七	二三、九五二	四〇七、七八〇
一九一七年	二五九、六五〇	二一二	四九〇	二二、九五二	二九九、八五〇
一九一八年	一五七、七五八	五五四	二、四九七	二九、五三七	一八九、九九〇
一九一九年	二〇五、八九五	三三五	一、五五一	三一、四三七	二三九、二一八
一九二〇年	五五八、一一二	七、八七一	一五、八一九	一〇四、五七一	六八六、三七三
一九二一年	一、四三四、八八八	四一、四四七	一二六、七一二	一〇一、〇一三	一、七〇四、〇六〇
一九二二年	一、四五八、二八三	九六、五〇二	一六七、七四九	六一、一八七	一、七八三、七二一

(三)我國紗廠棉花消費額表(日人支那經濟局報告。單位捆・每捆五百磅。)

時期	本國棉	印度棉	美國棉	埃及棉	其他	合計
自一九二一年八月至一九二二年七月	七四四、〇七六	二九八、二六五	一五四、九二六	一、二一三	六三五	一、一九九、一一七
自一九二二年八月至一九二三年七月	九一六、三〇四	二八八、七八三	八八、五九九	三、四六九	一、六九〇	一、二九八、八四五

觀上列三表。可知我國需用之外棉。以印度棉爲最多。約佔輸入棉花全數量之四分之三。蓋一則我國境內之外人經營紗廠。經驗上技術上均慣用印棉。二則我國棉花紡紗時。若混以印棉。則生產上較有利。三則民國十一年我國棉花市價暴騰。上列種種原因。皆足以增加印度棉花之輸入也。至於以港口區別輸入外棉之數量。自以上海爲最大。天津次之。青島又次之。其他各埠。則爲數甚少焉。

我國棉花之輸出。在五十年前僅三四萬担。同治三年輸出歐洲額。雖達三十九萬担。然此不過因美國南北戰爭。棉產減少而起的例外現象。並非平年常態。故同治六年。即降至三萬担以下。爾後一進一退。殊稀進步。最近三十年間。日本紡業漸次發展。我國棉花之種植。遂大受刺激。最近十年間平均輸出額八十萬担中。彼竟占六十三萬担以上。中日戰爭後。曾暫時減少。未幾又增。民國七年因美棉埃及棉禁止輸出。日本採購我國棉花。竟達一百二十三萬担以上。惟近年來又有減少傾向。因我國紡織業發展結果。國內消費增大。棉價騰貴。且日商年來喜用印棉。統計現時彼國輸入棉花中。印棉占六五%。美棉占二五%。我國棉僅佔一〇%。但我國棉若能改良品質。增加產額。則對日棉花輸出之增加。自在意中也。德國在戰前爲我國第二棉花大顧客。一九一〇年至一九一四年五年間。平均每年採購我國棉花在七萬担以上。歐戰以後。貿易中斷。美國起而代之。一九一七年我國輸往美國之棉。達十四萬七千担較戰前(一九一三年)我國輸往歐洲總額。尚多六千餘担。可謂中美棉花貿易之最高記錄。然平均最近十年間。我國棉花之運銷美國者。亦在十萬担以上。惟我國棉花品質粗惡。在歐美用途。僅限於混毛用及脫脂棉用而已。茲更附兩表如下。

(一)我國輸往各國棉花額表(單位担)

年次	日本	英	美	俄	香港	其他	合計
一九一三	五二七、二八二担	二、〇八一担	六一、三八一担	五、七一一担	三七、三七八担	一〇四、二五九担	七三八、八一二担
一九一四	四二八、五九六	一一、三四八	八五、八九三	一九、三七八	二七、〇六八	八七、四三一	六五九、七〇四
一九一五	五五一、三二二	二一、〇九五	一〇九、三五四	一八、三二五	五、〇九一	二〇、七六八	七二五、九五五
一九一六	六五六、九七七	二七、三〇三	一二六、六五八	二四、七六九	六、五一五	八、九一五	八五一、〇三七
一九一七	六一六、一八〇	三五、一七五	一四七、四一〇	四、三六六	七、八四五	二一、四八七	八三二、四六三
一九一八	一、二一二、五五四	一、八一一	五八、三三一	四六	五、九四六	一三、四〇六	一、二九二、〇九四
一九一九	九一二、八九七	二五、九九六	一一二、〇五〇	一二六	三、〇〇八	一八、〇八九	一、〇七二、〇四〇
一九二〇	二二〇、三一二	二一、〇五三	一一九、六四九	七九九	三、四一四	一一、〇〇三	三七六、二三〇
一九二一	五六一、一〇六	一	三四、〇六五	七九三	二、四七四	一一、〇四二	六〇九、四八一
一九二二	六四四、三八五	二一、九三五	一三八、五四〇	四八一	三、一九八	三三、二〇一	八四二、〇一〇
十年平均	六三三、一〇一	一六、八四一	九八、二二三	七、四七九	一〇、一九二	三二、九六七	七九九、九八二

由此表可知最近十年間。平均輸出額凡八十萬担。較之十年前大相懸殊。一九一八年(因歐洲戰亂。)輸出額達百二十九萬担。爲我國未曾有之盛況。若僅就輸向國別觀之。自以輸往日本爲最大。約佔總輸出額中之八成。但較之前五六年。(明治四十年至大正元年)已減少二十萬餘担矣。

(二)我國主要各港棉花輸移出額表(單位担)

年次	漢口	天津	上海	寧波	沙市	九江	膠州	宜昌	其他	合計
一九一三	二一三、二七〇	三三六、三八四	二三八、八〇二	八一、六三二	一四[illegible]、九九四	七、一三二	四八、二七五	—	—	九〇三、三二九
一九一四	一三四、五八七	二三八、六九一	二五四、四三三	九三、七九一	三〇、四二九	一四六	九、七五一	—	—	七一八、〇七〇
一九一五	四三〇、三七七	四四四、七三二	一三八、七六七	九一、七一五	四〇、六二九	二二、三六〇	四〇、九四一	—	—	一、二三三、三一二
一九一六	七三四、二五一	二八二、四九九	一九九、八二七	一四九、四七一	七〇、七九〇	二六、六九六	二四、六五七	—	—	一、五〇八、四〇八
一九一七	七六〇、〇三五	一五八、二一九	三六八、〇一六	一一五、八七七	三一、四一二	四六、一三八	九、五七七	—	—	一、五一五、四〇七
一九一八	九八五、八三〇	三二六、〇八二	五一四、三二七	一五八、七四八	六六、〇〇九	四七、八三四	三一、四三〇	—	—	二、一八五、六八七
一九一九	一六一、九一九	五三〇、八八一	一七七、〇三九	四四、二六六	三七、九二八	三二、二八一	二一、三四二	—	—	二、〇〇二、〇九三
一九二〇	四一九、四三九	二五八、五六八	一三五、九九九	二八、九〇一	一四、〇五七	四六、六〇〇	一〇、七五一	一、五七六	—	八七一、三五六
一九二一	六四四、八九六	四五四、八九八	一八四、七四〇	四九、一一六	九、六九〇	四九、九六三	九、六一七	一〇、二八四	—	一、四三九、八四三
一九二二	九七二、四五六	五四八、九七三	一七三、二七七	四五、五二一	三五、三九五	七二、一三三	三〇、〇九六	一四、六六六	—	一、九一八、四六二

上列兩表中。第一表與第二表合計之數。差額頗大。不相符合。蓋第一表所列。只限輸出之額。第二表則並移出之額亦包括之。故此項差額愈大。愈見我國棉業之興隆棉產之增加。一九一〇年其差額不過九萬五千八百三十八担。至一九一五年忽達五十萬七千餘担。至一九二二年則竟達百二十七萬六千餘担。由觀察所得。此種進步之趨勢。實緣上海附近紡績業之勃興。與湖北湖南陝西等省棉產增加所致也。

恭賀新禧

瑞商瑞豐洋行

雷霆布

雷霆布療治關節炎神經痛腰酸血管腫脹頭痛等症奏效如神此乃醫學上最新發明之利器也欲知詳細函索即寄

西藥部

本行運銷瑞典廠洋紙歷有年所對于各種紙張質料道地工作精良尤其餘事如蒙賜顧無任歡迎

洋紙部

本行經理各國著名廠家所製呢絨疋頭五金雜貨化粧品兒童頑具及蔴袋等取價從廉交貨准確備有樣品倘蒙賜顧當掬誠相見也

雜貨蔴袋部

風行一時之老妹牌及慧星牌雪茄煙由本行承銷經理如承惠顧價格克己

煙草部

球孟特爾

柴油引擎

一只至四只汽缸

輪船引擎及穩定汽機等

大小俱全　適宜於各種用途　馬力十六至二百五十四

最爲精優　合用　駛動　費用　絕省

瑞典金柯彬機器廠精造

Manufactured dy
Jonkopings Motorfabrik
Jonkoping
Sweden

燈塔以及各種材料

燈塔燈船浮標　航路標識遊行　球燈等無論何　種天氣完全自　動開關無須人　工啓閉

兼造各種鐵路　車輛應用材料　家庭燈具鐵路　警燈火車頭燈　探海燈警信燈　以及自動煨合　器鋸解器等

瑞典煤汽廠精造

Manufactured by
Gasaccumulator
Stockholm
Sweden

上海圓明園路十七號

電話　中一六一二　中一六一三

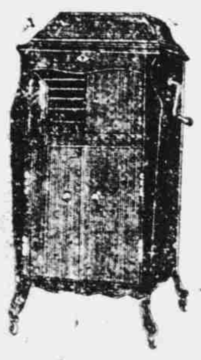

恭賀新禧

能使
各界諸君
終年愉快
合家歡樂
就是
百勝公司之唱機

本公司自製各種唱機新式耐用美麗悅目早爲各界諸君所讚許經售百代物克多高亭等唱片及西洋音樂跳舞片無不應有盡有以供各界光顧揀選無不竭誠招待

本公司敬啟

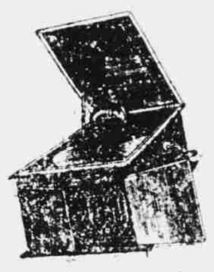

英大馬路大慶里口
電話中央八六九六

恭賀新禧

如何過此新生活？

一年容易 又過去了 從今日起 開始過我們的新生活了 諸位 對此新年具新思想 過新生活 身上的服裝 改新了沒有

三友社新出的民國十六年式自由布 又名一九二七年式自由布 牠的花紋 顏色 新奇別緻 洗晒永遠不退 爲市上見所未見的最新式的新衣料 是過圓美的新生活的必需品

自由布定價 每尺二角五分

上海 南京路石路西 三友實業社 門市部 郵售部 啟

電話中央 一零一七 一零一八 一零一九

恭賀新禧

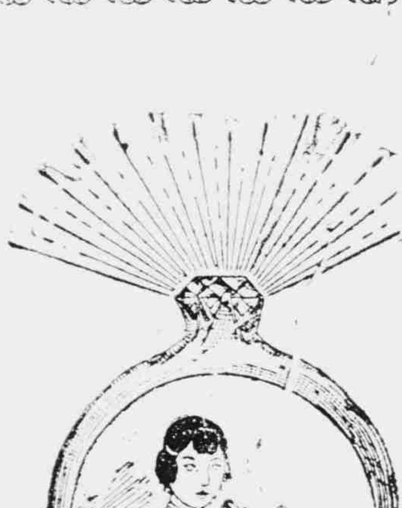

恭祝厯釐

本行自運德國大宗黑寶石耳環銀鉛筆洋刀香烟匣針窩剪刀並備珍珠金鋼鑽西比利亞寶石銀製器皿水晶珠飾及各種精製白金金銀時表等無美不備花樣新異價格公道倘蒙 惠顧不勝歡迎

M. LIPKOVSKY SIBERIAN JEWELLERY STORE

上海南京路念七號

西比利亞首飾公司同人鞠躬

恭賀
新禧並祝
進步

精益眼鏡公司同人鞠躬

淞滬特別市制芻議

董修甲

淞滬爲我國第一口岸，於水有長江流域，於陸有滬甯鐵路，交通便利，地勢優良，人口衆庶，商務殷繁，名震天下，已非一日，早應建設新式市政，使淞滬爲巍巍壯麗之市，足以代表吾民族之精神。前年江浙戰後。蘇省當局，曾聘任李君平書等十一人，籌備淞滬特別市事宜，經兩月之久，諸委員等草訂特別市公約草案，雖曾通過臨時市議會，後因浙奉用兵，竟使特別市問題，中途擱置，至爲可惜。今年五月間，蘇省當局，又以閘北市政，辦理腐敗，特令滬海道尹，收爲官辦，後復組織淞滬商埠，并將閘北市政，收歸商埠公署辦理。但因經濟困難，未有如何之發展，復因官辦市政，與民治潮流相反，未邀淞滬市民之贊同，與協助，故辦理數月，成績不彰。連日各報，載三省聯合會，及市政協會等，主張將淞滬商埠，收歸民辦，另組淞滬特別市，并已推定籌備委員十一人，從事草訂市制。竊以市制，爲一市政府之基礎，如市制不良，則基礎未立，基礎不立，而猶望市政之能進行無阻，豈可得乎？予因上海商報館函徵元旦特刊文字，謹以一得之愚，對於淞滬特別市制，略抒管見，并附市制重要條文，以供淞滬碩學之研究，是否有當，尚希指教。

考世界各國之市制，計有五種：一曰市議會制，以英國市制代表之。二曰分權市制，以德法義之市制，與美國之舊市制代表之。三曰市委員會制，以美國市委員會制，及我國廣州暫行條例之行政委員會制代表之。四曰市經理制，以美國之市經理制代表之。五曰集權市長制，以英國之集權市長制代表之。英國市議會制者，凡一市之部，均由市議會預先決定，再由市長，市長老，及市議員，分組行政委員會，兼任行政，市長爲榮譽職，權甚微小，除主席一切會議，及於有禮節時，爲代表外，其他與市議員及長老之權相同。此制始於英，至今仍奉行之。德法義美及我國之分權市制，係將一市之市權，由市議會與市長分掌之，如指派各部部長等，須先由市長擇定，再交市議會通過，方生效力。市之預算案，由市長編製，再交市議會通過，但市議會得隨意增減之。此制，在美施行以來，發現權限混亂，責任不專，已逐漸不用矣。德法義各市，奉行已久，我國江蘇各省，亦奉行之。但諸國對之，未加研究，故未發現如何之惡績。美國委員會市制，及我國廣州市暫行條例之行政委員會制，是將市政府議決與執行一切市權，統歸委員會少數人領管之，行政由委員及市長分担，行政部之多寡，以委員之多寡爲決，大概分五部者爲最普通，有分部較多者，有分部較少者，但最少爲三部，最多爲九部。雖然廣州市之行政委員制，於委員會外，尚有市參事會，爲代表民意機關，但該會之職責，僅限於「市民請願案，與市行政委員會送交事件之議決，及行政各局辦事成績之審查，」其權甚微，所有大部分議決與執行大權，均由行政委員會操縱之，特名之爲市委員會制，亦無不可，但與美國之委員會市制，頗多出入，不可不知。美國各市因委員會市制，以民選無執行經驗之委員，兼任執行責任，頗不適宜，多已改爲市經理制矣。所謂市經理制者，乃以一市之一切事務，責由市委員會(或市議會)主持之，但(市議會)市委員會，自知無執行經驗，不適辦理執行責任，故公聘有執行學識與經驗之市經理一員，主持用人行政，市議會對市民負責，市經理對市議會負責，各部執行職員，又對市經理負責，如此上下雜制，責任專一，遇有錯誤，不致互相推諉。美國各市，對此市制，異常贊許，採用者，已有三百七十餘市，惟此制最適宜於較小之城市，故美國各城市採用者，概係較小城市也。美國集權市長制者，有市議會與市長，但市議會之責任，除監督市長外，其權極微，市長爲一市之執行首長，凡一市之大政方針，均由市長決定之，即任免執行部職員，亦由市長負責主持，不須得市議會同意也。此制最適宜於大市，故美國各大市，如紐約芝加哥皆採用之。此五制中，淞滬特別市，應以何者爲法乎？竊嘗思之，英國市議會制，將一市行政，由民選市議員與長老，組織行政委員會主持之，但市議員與長老，既無行政經驗。以之主持行政，如何適宜，美國曾試行之，因成績不善，早已廢去，淞滬特別市地大人衆，事務紛繁，萬不能以缺乏執行經驗之市議員，主持行政，故英制不適用於淞滬也。分權市制，以市權分歸市長與市議員担任，有時更須互相雜制，責任混雜，權限不專，亦不適用。委員會市制，以民選無行政經驗之委員，分任行政，與英國市制之弊相同，亦不適用。市經理制，爲小城市之適宜市制，故不適用於淞滬特別市之大市。惟集權市長制，於淞滬特別市，有利無弊，最爲適宜，蓋市權專責成於市長，以一人獨裁獨行，遇有緊急，可以應付裕如，但在平時，亦有負責之人，況市長之外，仍有市議會，可以隨時監察，隨時督責，市長不致倒行逆施也。請以此制之重要條文，分別述之，於左：

第一章 總綱

第一條 淞滬特別市，爲自治團體，以淞滬警察廳之區域爲區域。

第二條 淞滬特別市行政事宜，爲明瞭計，舉其重要者，如左：

（一）市教育，（二）市衛生，（三）市工程，（四）慈善，（五）公共營業，（六）市財政，（七）市公安。

第三條 特別市，因部務之發展，得由本市議會之議決，隨時擴充其職權。前條行政事宜，有屬於全省性質者，得由省政府委托特別市辦理之，受省政府之行政監督。但屬於自治性質者，得由特別市自由辦理之。

第四條 特別市住民，立本特別市管轄之下，并按照本市制，及市法令，與市規則享受一切權利，并負担一切義務。

第五條 特別市，得公定市法令與市規則，惟不得與本市制相牴牾，并得制定違犯本市制或市法令與市規則之罰則，

第二章 特別市公民

第六條 特別市住民，具備左列資格者，爲特別市公民，

一、有本國國籍者，
二、男女年滿二十歲者，
三、諳本國文字，能寫選舉票者，
四、住本特別市一年以上者，
五、年納國稅，或省稅，或本特別市稅一元以上者，
六、其有畢業於初等小學，或確有固定職業，獨立營生之資格，得代替第五項之資格。

第七條 有左列情事之一者，不得爲特別市公民，

一、喪失前條各項資格者，
二、品行悖謬，營私武斷，確有實證者，
三、營業不正者，
四、宣告破產者，
五、吃食鴉片者，
六、有心疾者，
七、曾處徒刑以上之刑者，但政治犯不在此限。

第八條 特別市公民，依選民註冊法令註冊者，爲特別市選民。

第九條 特別市公民，年滿二十五歲，並繼續住居本特別市三年以上者，得享受被選舉權。

第十條 特別市公民，非有左列情事之一者，不得絕謝公職之担任，或於任期內辭退：

（一）確有疾病，不能常任職務者，（二）確有職務，不能常居境內者，（三）年滿六十歲以上者，（四）連任公職在兩次以上者，（五）因其他事由，經本特別市議會議決允可者。

無右列事由之一，而謝絕或辭退者，得以特別市議會之議決，在三年以上，五年以下，停止其公民權。

第十一條 左列人等，不得選舉職員，及被選舉爲職員：

（一）現任本地方官吏者，（二）現充軍人或巡警者，（三）僧道與他宗教師。

第三章 特別市政府組織

第一節 特別市市長

第十二條 特別市，設市長一人，主持本市一切行政由市公民選舉之，任期五年，任滿後，再被選者仍得連任一次，但在五年之內，或由江蘇省長，或由特別市區域內工商學會，就淞滬市民之有名望者，選擇之，任期五年。

第十三條 特別市行政事務，由市長確定方針後，編製議案，提交市議會議決之。

第十四條 特別市市長，得隨時出席市議會旁聽，并得隨時說明一切議案，惟無表決權。有時亦得委派代表，到會旁聽，或說明議案，惟亦無表決權，

第十五條 特別市市長，對於市議會一切議決案，認爲不適當者，得於一星期內，提交市議會復議，如市議會以全體議員四分之三之出席，出席議員四分之三之重行通過，則該議決案，即爲決定。由市長公布執行之。

第十六條 特別市市長，對於市議會議決之預算案，認爲不適當者，亦得於一星期內，提交市議會復議，但復議時，如不達前條所規定之人數時，除爭執之款目應否照議決案公布，由市長酌定外，其餘全部預算，應即公布執行。

第十七條 特別市，遇有緊急事發生，不及提交市議會議決時，得由特別市市長，預先執行，但應於執行後，即行說明理由，請求市議會認可之。

第十八條 特別市市長，因病或其他事故出缺時，由市市民於一個月內，選舉新市長其任期，以補足前市長未滿之期爲限，但於新市長未選出時，市長之職，暫由市議會議長兼代之。

但任此五年之內，遇市長出缺時，暫由江蘇省長，或工商學會，於一個月內，就淞滬市民中，選擇新市長，其任期及兼代辦法，均依第十八條辦理之。

第十九條 特別市市長，因事或因病請假，在兩星期以內時，得委部長一人，代行其職務。

第二十條 特別市市長，爲有給職，每月支薪津五百元，亦得酌支公費，但每月以二百元爲限。

第二節 特別市行政部、及文官任用委員會

第二十一條 特別市行政事務，得設左列各部專理之：

一、總務部，掌管文書及不屬於他部之事項。
二、財務部，掌管收入支出，及市有財產事項。
三、公安部，掌管消防公安事項。
四、公衛部，掌管公共衛生事項。
五、工程部，掌管工程事項。
六、教育部，掌管教育事項。
七、公共營業部，掌管各種公共營業事項。
八、慈善事務部，掌管救貧及他慈善事項。

特別市市長，因本市事務之發展，得依特別市議會之同意，增設行政部，

第二十二條 行政部，各設部長一人，由市長經文官任用委員會審核資格合格後，委任之。

第二十三條 各部部長，均須爲市行政專門人才，并不限以本特別市市民。

第二十四條 各部部長，對市長負責，其任期以其成績之優劣爲定，但辭退部長時，須以該部長成績惡劣之事實，通知文官任用委員會核奪，如於三日內，該會無反對理由，該部長應即退職。

第二十五條 各部長以下之科長，由市長就本市市民，或非本市市民中，具有專門學識經驗者，愼選後，再經文官任用委員會審查合格委任之。

第二十六條 各科長之任期，以其成績之優劣爲定，但科長之辭退，得由部長陳明理由，請求市長辦理之。

第二十七條 各部所屬之辦事員，均由文官任用委員會選用之，入選之後，非有充分理由，不得隨便更換。

第二十八條 部長科長及辦事員任職，滿十五年以上者，解職之後，給予養老金，其詳以市法令定之。

第二十九條 特別市，設立文官任用委員會，以市公民所選之三人組織之，其詳

恭賀新禧
老九綸綢緞局同人鞠躬
顧繡 綢緞 呢絨
上海南京路中電話中央三千五百號

恭祝歲釐
老九章綢緞局同人拜手
顧繡 綢緞 呢絨 皮貨
上海南京路中電話中央三二一六九號

，以市法令定之。但在此五年之內，該委員三人，均由江蘇省長，或本市工商學會選擇之，任期二年。

第三節　特別市議會

第三十條　特別市，設市議會，為市民代議機關，除由淞滬區域內各市鄉，各選議員一人外，仍由全市市民公選議員十一人以上，十五人以下，組織之。

第三十一條　特別市議會之職權，為議決特別市興革事宜。

第三十二條　特別市議員，任期二年，每年改選二分之一。

第三十三條　特別市議會，設議長一人，副議長一人，由議員互選之。

第三十四條　特別市議會，每四月開會一次，由議長召集之，會期以一星期為限，於必要時，得延長三日以內。

此外特別市市長，得召集臨時會議，或議員三分之一以上之請求，由議長召集之。

遇有議長及議長之事時，由副議長召集之。

第四章　經費

第三十五條　特別市經費，以左列各款充之：

（一）土地差增稅，（二）估稅，（三）公益捐，（四）公共營業收入，（五）公產收入，（六）規費及使用費，（七）罰金，（八）公債之收入，（九）省政府補助費，（十）市民捐助費。

第三十六條　前條各種經費，由市長提議，經市議會議決後，辦理之。

第三十七條　特別市市長，應於市議會開會前兩月，將經費收入支出，編成預算案提交市議會議決之。

第三十八條　特別市經費之收支，應嚴格按照預算案所列者執行，其有預算案以外之支出，應先得市議會之同意。

第三十九條　市長所提出之預算案，其預算中之款目或數目，市議會不得增加之。

第四十條　特別市議會，應於每年春季，開會時，推定議員五人，組織經費檢查委員會，每月檢查本市經費出入一次，其推定方法，由市議會自定之。

第四十一條　特別市市長，在會計年度終了後二月內，應將上年經費出入，編成決算案，連同細帳，提交市議會，由該會聘請會計師帮同檢查之。

第四十二條　經費檢查委員會，於會計年度終了後，一月內應將上年按月檢查經費出入情形，預先報告市議會，核奪之。

第四十三條　特別市公產，非經市議會之議決，不得處分之。

第四十四條　特別市市長，應將市公產編成表冊，註明價目，或息金，在提決算時，一并提交市議會。

第五章　附則

第四十五條　特別市選舉章程，由特別市議會議定之。

第四十六條　特別市，為執行罰則，得設置懲罰委員會，其組織方法，由市議會定之。

第四十七條　特別市區域內，各市鄉之現行組織，得由特別市議會議決後，經關係市鄉之同意，變更之。

第四十八條　特別市，為中外人民雜居之便利計，得舉辦田園新村，其區域及組織，由市議會決定之。

第四十九條　本市制，由淞滬工商學界各舉代表五人以上，七人以下，組織市民聯合會，議決後，呈請江蘇省長公署備案。

第五十條　本市制，於五年後，得由特別市議會，推定市制，修正委員會，修改之，但須經大多數市公民之投票，方能發生效力。

會計師在經濟上之價值

徐永祚

經濟社會之形成與進展。由於各個經濟體活動之影響於全經濟社會者。同不盡同。此即經濟價值高下之所由分也。善主經濟政策者。對於經濟個體之善者助長之。惡者糾正之。善為經濟生活者。對於本身機能之良者發揚之。劣者改善之。有史以來。談經濟政策與為經濟生活者雖不一。而其立腳點肯不逾此。

會計師者。具備專門之智識與經驗。兼有高尚之品性與地位。而以承辦會計事務為獨立的職業也。自萌芽以迄成熟。蓋二百有餘年矣。其經濟價值之高。學者早有定論。故各方面之所以助長並取締之者備至。當業者亦需發揮其本能。為全經濟社會謀幸福。凡稍讀英美諸先進國之會計師歷史者。當無不知之。我國之有此種法定的職業。亦已八九年。呈請核准而為會計師者。人數且已逾百。就表面言。雖未能追蹤英美。或尚無愧於後起之日本。然察其究竟。法律之規定未善。社會之信仰未堅。而會計師事業之設施。尤未盡美。以視今世通行之制。不免相形見絀。此殆由於各方面未明悉會計師職務之經濟的價值歟。揭而明之。或亦今之要務也。

會計師職務在全經濟社會上所占之價值。隨時代之推移而增進。當其初。會計學甫發達。會計師之職務多於事業之營業主與使用人間行之。各方面之所以委託者。目的不外調查其營業。檢查其使用人之有無不正行為。故會計師幾僅為營業主之保護者。其在營利經濟時代之經濟上。自有相當之價值。此為會計師有經濟價值之第一期。

洎乎產業革命與。股份公司事業頓成為企業界之中堅。投資者不復能直接當經營之任。經營者又不能當與使用人相密接。凡營業及財政狀態。須會計師為之檢查證明。而後投資者及經營者得放心行事。公司事業得不致發生流弊。於是會計師之定期查帳職務乃大終。而其效力所及。且能助長公司事業之發達。夫公司組織本為廣集財力與才力。並分担企業危險。以促進產業之開發者。近代經濟之發達。肯由於此。而其所以發展之者。乃由於會計師之助力。則會計師職務之經濟的價值。當然有長足之進步。此為會計師有經濟價值之第二期。

企業之經營須為極健全的。而健全的經營。尚有賴乎正當之組織。產品之製造。須為極經濟的。而經濟的製造。尚有賴乎明確之計算。故近數十年來。企業之經營有設計。產品之成本有計算。凡各種企業均須有科學的方法以經營管理之。而會計師職業。即其設計計算之經辦者。今英美之會計師。對於會計組織之設計。營業之設計。以及成本計算。莫不有相當之發展。其中專門者且稱成本會計師（Cost Accountant）或經營技師（Management Engineer）以從事於此。論者每以企業經濟之隆盛。歸功於會計師之指導焉。會計師在近數十年內。蓋已獲得極高之經濟價值。此為會計師有經濟價值之第三期。

觀於上述經濟社會之進展。[illegible]出於會計師職務之助力。歐戰而後。歐美諸國經濟愈發達。會計師之職務亦愈[illegible]。自營利事業以至非營利事業。自會計本業以至會計副業。在在須會計師為之整理。若會計檢查・會計設計・會計管理・事業設計・成本計算・會計調查・秘書事務・稅務事務・公斷事務・以及清算人・破產管財人・遺言執行人・各種信託人等職務。莫不有當相之發達。此種經濟生活之有大有造於全經濟社會。蓋歷久而益彰。彼先進諸國之重視會計師。理固然也。

但會計師職務之能充分發揮。亦非易事。如調查不正詐欺。當先明白事業會計之內容。又如查帳證明。當就[illegible]業會計為通盤的明析的觀察。更如會計設計營業設計。當先熟悉企業組織之現狀及其將來之趨勢。其他各種本業副業。亦莫不有深奧複雜之原理與事實。故先進諸國之會計師業均能自覺其責任之重大。努力為精深之研究與完善之設施。而執甄別會計師資格之權者。亦務以嚴格為主旨。會計師職務之有今日之經濟的價值。其不易蓋如此。凡羨慕英美會計師事業之盛況者。于此有不可不注意者也。

著者輒有感于我國會計師業之幼稚。與夫各方面之未明悉其經濟的價值。又常認定會計師為一種極重要之職業。我國有推行助長之必要。雖然。推行助長。豈易言哉。彼主持經濟政策者果能予法律上為完善之規定乎。一般社會果能為正當之利用乎。會計師業果能善為設施以發揚其本來之效能乎。是皆有賴乎我儕之努力也。

信用調查論

琪天

自十八世紀實業革命以還。因製造機器及交通設施之發明。環球之經濟界。頓起一劇烈之變動。其最足令人注意者有三。一為工廠制度之實現。二為有限公司之勃興。三為信用制度之膨脹。此三者迭為因果。互相連結。家庭手工藝制度。因機器之發明。漸歸淘汰。而工廠以興。工廠者。挾雄厚之資本。利用新式之機器。作大規模之生產。自非一人之力所能致。非羣策羣力不為功。於是有限公司遂應運而生。有限公司者。實為一資本之集合體。公司之股本雖有一定。而股份之轉讓。價格之昇降。則日有變更。是以主持公司業務者。恒將其公司內部之實際情形。公之於世。以備投資者之參考。蓋以銀行事業勃興。交易之媒介物。漸由現金而代以信用。事業之成敗。全視其信用之程度以為斷。而信用之調查。尤刻不容緩矣。

信用云者。包涵二義。一為主持業務者心術之邪正。一為其經濟能力之強弱。二者同為信用程度之基點。不可偏廢。嘗聞歐美有所謂信用調查會者。主持其事者。常為當地公正積學之士。具專門之學識與經驗。蒐集各家營業狀況之報告。以及其他報紙刊物之所載。與夫街談巷議。收羅靡遺。並親叩各業之經理。而詢究竟。一觀其言論丰采。察其籌劃操守氣度識略之如何。歸而運用其冷靜之頭腦。以科學之方法。評定等第。以備探詢。市場交易。皆以是為準則。操一社會信用調查之權威。一言九鼎。羣情膺服。

我國以實業發達較遲。因人習性。輒抱秘密主義。雅不欲以內部情形。公之於世。有見詢者。亦含糊其詞以答之。令人不得要領。試一觀舊式帳簿之名稱。常帶神秘色彩。如堆金積玉萬年清簿。顧名思義。不能一目瞭然。一若其營利秘訣盡寄於此。唯恐為他人探悉者。嘗有西人擬調查上海各業信用之程度。首先專誠往謁某著名綢緞鋪經理。一再而三。或搖頭拒見。或答非所問。卒以大失所望而罷。雖然世異則事異。在個人企業時代。大部交易均以現金出之。內部情形自無公告之必要。若今日之上海。其事業之發達與歐美諸大商埠埒。信用之調查。固不容緩。而主持業務者應如何整理其會計。編製忠實合理之報告書。公之於世。實為當務之急。而會計之整理與編製。非委託具有專門才能及經驗若會計師者為之代辦。更難期妥善。且公告之各種表冊。非經會計師為之負責証明。亦難取信於人。表冊之公告與蒐集。得為已盡信用調查之能事乎。曰。未也。表冊者。事業之縮影。得以推測其實際的狀況。一若考察樹身之切斷面。得以推知其年齡。亦非不學而能也。今之人視此種表冊為具文者。比比皆是。一經翻閱。但見平淡無奇之會計科目。以及乾燥無味之數字。非得專門家為之分析比較。核算其資產・負債・資本・現金・不動產・買賣額・存貨・存該帳項・等彼此相互間之比例。可以推知其事業歷史・性質・範圍・[illegible]。與夫將來成敗。亦不難知其底蘊。今之會計師實為評定各業信用程度之權威。若得會計師為其常年指導。則勝算之操。其庶幾乎。

恭祝
歲釐
專製精美西裝衣着
經營各式呢絨嗶嘰
貨眞價實　惟我獨尊
光顧諸君　當信其確
榮昌祥公記呢絨西裝號鞠躬
南京路新世界對面電話中央六〇五六號

恭賀新禧
搜羅中華國產
專辦歐美物品
南京路石路口
元昇公司仝人拜手

恭祝
各界進步
美商恒豐公司
紙料部
機器部
油墨部
同人鞠躬
上海泗涇路五號

恭賀新禧
泰昌洋貨木器公司同人拜手
發行所　南京路三百三十三號
製造所　愚園路七十五號　電話西二一八八
電話
木器部　中五三五　地產部　中一五三五
總理室　中五三七　建築部　中三五三五
雜貨部　中一五四三　軟裝部　中一五三五

恭賀新禧

民國萬歲

商標

CANDEE
NEW HAVEN
U.S.A.

凱第牌中國式橡皮套鞋

男女老幼大小尺寸俱全

本公司係美國凱第廠駐滬分公司該廠所出各種橡皮套鞋質堅耐穿式樣美觀老幼男女皆宜足寸大小全備在中國式各種緞布呢羢靴鞋上皆能套着雨天出外步行輕便舒服又合華人習慣近有大批現貨如蒙各鞋商批購定價克已惟不零售樣子陳列本公司歡迎參觀

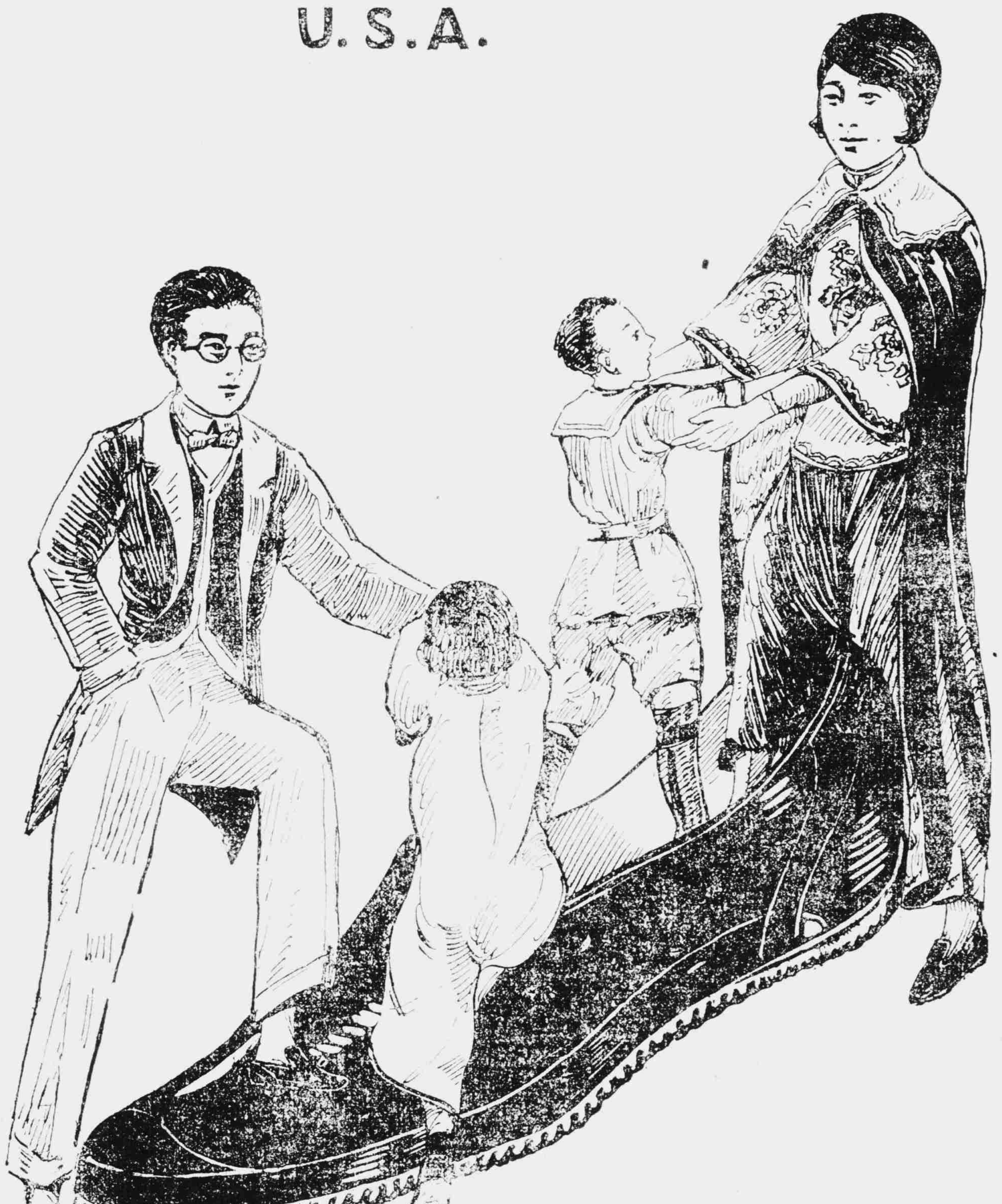

美國橡皮公司

上海仁記路十七號

恭祝新禧

華興水火保險公司同人鞠躬

恭賀新禧

仁濟和保險公司同人拜手

恭賀新禧

資本金 五百萬圓繳足

電報掛號 中文（物）三六七零 西文 PRODSTOCK

郵政信箱 一零三號

電話 理事室 中央三八七六 總務科 中央三二七一 分機 中央五五〇一至五五二〇（合線）

上海證券物品交易所股份有限公司

四川路一號（二洋涇橋）

營業種類 證券 棉花紗布 金銀 糧食油類 皮毛

理事長 虞洽卿

常務理事 聞蘭亭 郭外峰 沈潤挹 吳耀庭 葉叔眉

我國改良棉花之設施

馮有儀

一．我國政府之設施

我國自推翻滿清。建設民國以來。振興實業之說。喧倡一時。棉花爲世界的物產之一。向限於地理。在國產者至少。故凡熟悉我國內情之外人。亦常以擴充植棉事業相規勸。民國三年。適值棉鐵主義者張季直氏。當農商總長之任。頒布法令。設立機關。努力獎勵植棉事業。一時頗有繁倡之概。惜植棉試驗場等機關。規模狹小。經費支絀。預定業務。無由試行。期日遷延。場規愈見廢弛。一切試植。始任雇用之農夫各自爲之。由技術員親自嚴密指導者。似不多見。故不獨各省設施。毫無聯絡。即就地農夫之間。亦若風馬牛之不相關涉。所謂棉業試驗場者。在政府方面視之。不過爲一種國際上之裝飾品耳。在人民方面視之。不過爲一種官辦的墾植公司而已。故凡獎勵植棉章程。公司保息條例。以及獎勵美國棉種細則等制度。亦將不免與其他官樣文章。同陷於虛文的地位耳。惟植棉事業。非等閑可比。不得不藉政府獎勵提倡。惜現時我國政府。因政府紊亂。財政困乏。無力顧及。設一旦行政統一。從事建設。則植棉之獎勵改良。自然亦在首要之列。茲將我國政府過去之設施。略述如下。

(一)民國三年一月十三日。農商部公布公司保息條例。

政府爲發達實業起見。撥存公債票二千萬元。作爲保息基金。每年以其利息。借助棉織毛織製鐵等業。凡本國人民。依本國法律。新成立之公司。資本實收額在七十萬元以上者。皆得按其實收資本金額之六厘。呈請繼續保息三年。但該公司自領收第一次保息金後。自第六年起。每年須按照三年間所領保息金總額二十四分之一。償還政府。

(二)民國三年四月發布植棉獎勵條例

政府爲擴充及改良農產畜牧起見。公布植棉製糖牧羊獎勵條例。凡擴充植棉者。每畝獎銀二角。及改良植棉者。每畝獎銀三角。并指定蘇冀魯豫晉陝皖贛湘鄂秦等十一省。爲植棉區域。移植美棉種及埃及棉種。

(三)民國四年三月。聘美國棉業技師周伯遜(H. Jopson)氏爲顧問。農商部鑒於外人在上海試種美棉。結果良好。乃由美國得克薩斯州。聘請棉業技師周伯遜氏爲顧問。並在該部農林司內。設棉業處。從事棉業之整理。惜周伯遜氏在我國供職三年。殊稀貢獻。乃於民國七年辭職歸國。

(四)民國四年三月。設立第一棉業試驗場。

場址在直隸正定縣南門外木廠地方。面積凡二百八十一畝。業務爲(一)選種及傳布。(二)播種收穫氣候土壤肥料等之測驗。(三)病虫害之驅除及預防。(四)纖維質之檢查。(五)棉花標本之陳列保管。(六)練習生之招收與指導。(七)編製報告。故不惟每年經常費僅五六千元。職員連場長技術員事務員在內。統共不過六人。故不能望其有良好之成績也。

(五)民國四年四月。設立第二棉業試驗場。

場址在江蘇南通狼山鎮馬場行。面積凡二百九十五畝。業務同前。預算經常費。每年九千元。惟據民國五年度調查。則僅領到三千元。職員亦祇有六人。故規模極小。不能有良好之成績。時受外界之攻擊。

(六)民國四年四月。設立第三棉業試驗場。

地址在湖北武昌武勝門外二郎廟前。面積三百六十二畝。業務同前。經常費每年約九千六百元。職員亦僅有六人。惟其所栽培之棉花。在市場上價格常高出他品。一切設施。頗整齊。與農民亦相聯絡。爲我國立棉業試驗場中之最有成績者。

(七)民國五年。設中央政府直轄模範種植場。

農商部借袁世凱在彰德私有地二百畝。設立模範種植場。招聘美國技師周伯遜氏。担任其事。試種美國棉種。不幸是年適值大旱。棉苗殆皆乾死。毫無收穫。乃與周伯遜氏解約。將該場移交正定第一棉業試驗場管理。翌年袁氏逝世。其後奇請還其地。此場遂消滅。

(八)民國七年。設立第四棉業試驗場。

地址在北京西直門外藍靛廠。設備不全。成效毫無。所植之棉。尚不及附近農戶之良好。

(九)民國七年。農商部爲獎勵美國棉種起見。公布分給美國棉種及收買美國種棉花細則。

(甲)分給種子細則

農商部委托直隸河南江蘇浙江湖北五省實業廳及棉業試驗場。分給美棉種子。凡種棉田十畝以上之農戶。每戶每畝得分給種子五斤。十畝以下者不給。十畝以上則依次遞加。以二十畝爲限。即每戶分給種子。不得過一百斤。若逾此限。每斤須徵收種價大洋四角。農商部又編製美棉品種者。美棉栽培法。及選種法等說明書。并派遣臨時委員。實地調查栽培成績。列表報告於農商部。

(乙)收買棉花細則

實業廳及棉業試驗場。須於適當地點。設置收買美棉總所及分所。并備鐵製軋棉機。凡領受分給種子之農戶。於收穫時。至少須將其收穫量之半。賣與該所。經其檢查子實纖維水氣等之優劣。分別等級。規定價格。計上等比市價增給二成。中等增給一成。下等則與市價相同。該所遂將收買實棉。按機軋之。使子實與花分離。更從此等子實中。精選優美者。加意儲藏。以備明年配布之用。更待棉花販賣以後。編製報告。報呈於農商部。

(十)民國七年。湖北省實業廳。設第一第二棉業試驗場。

本省於民國二年。曾設武昌省立農事試驗場及各縣縣立農事試驗場。改設鍾祥荊州漢陽嘉魚四縣襄陽施南等道立農事試驗場。然開辦五年。成績毫無。民國七年。實業廳乃又將上列機關。改設第一棉花試驗場於江陵縣。第二棉業試驗場于鍾祥縣。力圖整頓。然財政困乏。事與願違。卒無巨大建樹。

(十一)民國八年一月十六日。公布棉業整理局章程。

民國七年。日前。棉業處附設於農商部內。由農林司長兼領。七年以來。始草就章程十五條。呈請批准。外設棉業整理總局於京師。由農商總長呈請大總統。特派督辦一人。管理其事。其主旨在圖棉業之發達與改良。其所辦事務如下。

(1)調查各省棉業之產額販路地價。及近年營業狀況。
(2)調查國際棉花棉絲貿易狀況。
(3)調查美埃棉產狀況。
(4)與商民合資振興紡織事業。
(5)籌議補助棉業經濟。
(6)籌設模範紡織廠。
(7)籌議棉種改良方法。
(8)籌設紡織學校。
(9)籌謀紡織製品及原料運輸之便利。
(10)檢查棉花品質。
(11)發行棉業公報。並譯述各國棉業專書及新聞雜誌。
(12)勸導各地商民。設立棉業分局。

今更將民國八年督辦周學熙氏報告整理狀況。摘記於下。

(1)選設試驗場　該局向美國朝鮮及本部各省產棉區域。購入各種優良棉種十餘萬斤。選定直隸之天津·邢台·平鄉·衡水·寧晉·豐潤·灤河·冀縣。山東之曹州·膠縣。河南之鄭縣·洛縣·汲縣·延津·新鄉等處。爲試植之地。共計開設試驗場凡二十餘所。棉田凡一千七百餘畝。並以優良棉種分送各地熱心植棉農家。不取分文。

(2)養成人材　該局又從各地農業學校。考選學生八十餘名。分派各地紗廠及植棉試驗場實習。並募集職工二十餘名。學徒六十餘名。分送各地紗廠。以資深造。更擬於民國九年。在天津設立棉業傳習所。造就植棉紡織之人才。

(3)調查　該局除上列兩項外。又派遣局員。分赴各紗廠及棉產地調查。編製報告。

(十二)民國八年。山西設立本省棉業逐年進行計劃案。

本省分河東雁門冀甯三道。因氣候及地理不同。其進行計劃亦有差異。今分兩項述之。

(甲)河東道逐年進行計劃(期限六年。以推加輸出爲目的。)

(1)擴充棉田　據本省財政廳之報告。河東道可擴充之棉田。有五萬七千九百七十頃五十三畝之多。故省署自九年度起。每年命臨汾省立棉業試驗場。派遣場員。赴各縣勸導監督。務使河東道內。每年增加棉田九千六百六十一頃七十五畝。則六年以後。即可達全盛之目的。

(2)改良棉種　每年春季。由省署購入埃及或美種棉子一萬斤。分給農戶。至秋收後。仍以高價收買其種子。配布他處。如此循環給收。繼續六年。可使河東全道。盡用美棉種子。

(3)獎勵植棉　除代領農商部植棉獎勵條例所規定之獎勵金及獎章外。並每年在棉業試驗場。開棉花評判會一次。選其成績優良者。給與賞銀。

(乙)雁門冀甯兩道逐年進行計劃(期限四年。以自給自足爲目的。)

(1)確定植棉區域　本省自民國七年懸賞植棉以來。植棉區域。幾遍各地。但如冀甯道及雁門關以南諸縣。雖均適於植棉。然雁門關以北諸地。則不免發生疑問。若以不適於植棉之地。而任意播種。不獨結果惡劣。甚或延害他地。故確定界限。指定區域。實要舉也。

(2)擴充棉田　植棉區域。既已確定。於是訓令各縣知事。担負勸導監督。務使有耕地三十畝者。至少植棉二畝。有三百畝以上者。至少植棉三畝。以四年間之努力。兩道勸植棉數。若能達七千七百二十九頃九畝四分。已可自足自給。若更能擴充至二萬九千四百七十五頃二畝八分二厘。則每年尚有二千萬元許。可以輸往他處。

(3)分給棉種　由省署每年春季。向河東道購買優良棉種三萬斤。分給各農戶。當收穫時。更出論通告人民。不得用棉實榨油。只許販賣棉種。如此續行四年。棉種自然不虞匱乏。

(4)獎勵　每年秋季。由省署派員調查植棉畝數。及收穫數量。許定成績。給與賞品並獎洋。且代向農商部申請獎勵。

(十三)民國八年十二月六日。設長蘆棉墾局。

財政部鹽務署。欲利用長蘆廢場灶地。放墾植棉。於八年十一月二十六日呈准施行。并委李士熙爲局長。李遂於十二月六日。設局於天津。棉業督辦周學熙氏。并擬就放墾辦法。會同財政部呈准施行。分劃棉墾區域爲三段。(一)歸化場。在山海關以西灤河以東之地。(二)濟民越支兩場。在灤河以西薊運河以東之地。(三)海豐嚴鎮兩場。在滄縣鹽山境內。并測量繪圖。分別官民工程。經營模範試驗區。以樹風聲。并厘定地價。照章招集公司團體。照章領墾。

(十四)民國十一年。農商部擬定設立植物病蟲害檢查所於上海。

農商部爲檢查輸入我國美棉種子。預防蟲害起見。擬在上海設立機關。每年由關稅項下。撥給萬元。充經常費用。已備具議案。提出閣議通過施行。

二．私人及團體之設施

我國政府之設施。已如上述。惟因國內混亂。財政困乏。故無良好成績。甚至獎勵條例。皆成空文。試驗機關。幾同虛設。然民間紡織事業。則一日千里。進步頗速。於是原棉缺乏。與品質粗劣之痛苦。與時俱增。有識之士。遂羣起組織公司團體。自動改良。既可救目前紗業界之恐慌。又可補助政府。謀國富之增進。誠上策也。今將其中重大各組織。分紹於後。其餘種種之小組織。恕不詳述。

(一)江蘇省鹽墾局之植棉事業

淮南江北。沿海六百餘里之地。夙擅煎鹽之利。惟近百年來。海勢東遷。各場多沙淤成陸。然時坍漲。潮汐不至。滷氣遂淡。於是茂草日盛。鹽產日減。迨滿清季世。全境二千數百萬畝之地。殆盡成產草之區。而農商總長張季直氏。首倡於作。倡廢墾之法。即擇其可墾者。開溝築堤。而與種植。留煎者仍蓄草供煎。以顧食鹽。如此則既可舒鹽商之積困。(因鹽地本不許墾殖。)又可開國家之利源。誠一舉而二得也。提倡以後。鹽商聞風蹶起。民國六七年之際。成績最著。當時已成立之公司。有四千餘處之多。投資達二千萬元以上。其中多屬張氏經營。所投資本。不下千萬元。今試舉其大者。列表如左。

名稱	資本	地畝總數	已墾畝數	開辦年月	地址
墾牧	六〇〇千元	一二〇千畝	八〇千畝	清光緒廿七年	呂四
大有晉	七二〇	二四〇	九〇	民國三年	三餘鎮
大豫	一,五〇〇	四八〇	一三〇	民國五年	掘港
大賚	八〇〇	一三〇	五〇	民國六年	角斜
大豐	二,〇〇〇	八五〇	一五〇	民國七年	小港鎮
華成	一,二〇〇	七五〇	五〇	民國[illegible]年	鮑家墩
大綱	一,二〇〇	二四〇		民國八年	上岡
大祐	七五〇	二〇〇	四〇	民國九年	伍佑

觀上表所列。已墾畝數。已達五十九萬畝。以每畝每年收穫純棉二十斤計之。已達一千七百七十萬斤。國人若更能助資助力。將該墾殖。使二千數百萬畝荒地中。有二百萬畝完成熟地。則我國每年即可增加產棉六千萬斤。關係於國計民生。豈勘尠哉。惜迺年風水爲災。資本不繼。國人多坐視成敗。不能援手。致今已興實業。仍歸泡影。是誠我國之不幸也。

(二)中華植棉改良社之植棉試驗場

前上海警察廳長穆杼齋氏。在浦東引翔港地方。本設有植棉試驗場。試種美棉。成績頗著。民國六年。偕雲台等。更贊助而擴充之。遂有中華植棉改良社之組織。設事務所於楊樹浦。管植棉試驗場於南通吳淞奉賢三處。就中以南通試驗場爲最大。面積計有二千畝。成績頗佳。奉賢約計三百畝。吳淞則僅百畝。惟該社發起人。均係我國棉業界有力分子。如穆藕初氏。曾留學美國。對於棉花學理。頗有研究。該社自組織以來。更歡迎各界有志棉業之士加入。成一時頗名鑿鄙者。如廣西督軍譚浩明。於民國七年。曾委囑該社。選擇江蘇常陰棉種二千斤。試植於南甯各屬。頗受該省各界之稱許。

(三)上海排除劣棉協會(The Shanghai Cotton Anti-adulteration Association)之棉花農園

上海排除劣棉協會。乃由中外紗廠。及外人棉花輸出商。於清宣統二年間所組織。目的在檢查棉花之水氣。試辦以來。頗著成效。故欲更進一步。謀根本的改良。於一九一六年(民國五年)經委員會議決。設立棉花農園於南京。委任南京金陵大學教授拙克氏。担任監督試種。結果完全失敗。一九一七年(民國六年)復于上海法租界公園及楊樹浦二處。租借土地。試種美·埃·及我國棉種。并聘尼默伊爾威特爾(Emile Widler)氏。任經營之責。試驗結果。在大陸報發表意見。云『美國棉種。實不適於中國之上海。其原因爲地味不同。天氣差異。與時期之短促。』當時有路生費面特氏者。投函駁之。謂威氏之失敗。並非由於上列原因。實由於不明上海土壤多是砂質。而忌用不合砂質之肥料之故。并責彼僅試驗一年。安能即行斷言不合。殊不知美國施肥效果。往往不能獲益於第一年。須至第二三年。始見效能云云。威氏答辯之。謂該試驗場附近地味。並非砂質。肥料之配置。亦未差誤。並引證植棉學理。竭力辯護。其時穆藕初君。對於彼兩人之討論。皆加以批評。言上海試植美棉之失敗。其原因頗多。如(1)採用之美棉種。其產地較上海爲高燥。(2)種子太晚熟。(3)播種期太遲。(4)播種太密。(5)土地太肥沃。(6)土地灌溉不宜。若能設法免除上項缺點。則美國棉種。斷無不可移植於上海各地之理也。

(四)東南大學之棉作試驗

東南大學農科。以南京高等師範農業專修科爲其科。南高農科。需有試驗棉作之興。唯因限於經費。及缺乏試驗地面。故殊少設大施設。自改建大學以來。於十年三月。得華商紗廠聯合會第一年資助金二萬元。并與該會在各省設立之棉場。歸該校管理。由是聘請人材。購置機械。力圖振作。在吾國奄奄垂斃之棉業界中。不可不認爲極有希望之一線曙光焉。

華商紗廠聯合會之設立棉場。始於民國八年。是年該會有棉場七處。面積共約百五十畝。民國九年。該會更謀擴充。議定年集經費二萬五千餘元。設總場於南京。設分場於各省。經營一年。規模粗定。因鑒東南大學農科。人材濟濟。組織完善。遂舉該會已有成績。盡委託焉。今將該校棉作試驗狀況。概述如下。

(甲)棉作部直轄各場區概況表

場區	名稱	地址	總面積	植棉面積	民國十年經費
農事試驗第四分場	棉作部江浦區	江蘇江浦永甯鎮	三九四·六畝	三六五·二畝	四五五〇元
第四分場	棉作部洪武區	江蘇江甯洪武門	五四·〇	四[illegible]·〇	九〇〇
第五分場	棉作部楊思區	江蘇上海楊思鄉	三六·〇	三四·〇	四〇〇
第五分場	棉作部引翔區	江蘇上海引翔鄉	五五·五	五五·〇	七〇〇
第六分場	棉作部碭山區	江蘇碭山唐園	一二〇·〇	一二〇·〇	一二〇〇
第七分場	棉作部長樂區	河南鄭縣五龍口	一六二·〇	一五九·〇	二三〇〇
第[illegible]分場	棉作部定安區	河南鄭縣白廟	六二·〇	六一·〇	六〇〇
第八分場	棉作部武昌區	湖北武昌關家河	五四·七	五四·七	八五〇
寶山區	棉作試驗場	江蘇寶山張華浜	四七·〇	四五·〇	九〇〇
溧水	江[illegible]濟植棉場	江蘇溧水贊賢鄉	五〇·〇	五〇·〇	六五〇
金壇	棉經濟植棉場	江蘇金壇珠琳鎮	七〇·〇	七〇·〇	六五〇
唐山	包棉植棉場	直隸灤縣唐山	三〇·〇	三〇·〇	四〇〇
共計			一一一四·二	一〇九六·七	一四一〇〇

(註)上表係專就棉作部直轄者而言。其他如南京大勝關農事試驗總場內四十二畝。成賢街第一分場內十二畝。皇城第二分場內十七畝等。因非直轄。故皆未計入。又寶山溧水金壇唐山四區。十一年度將裁撤之。楊思定安武昌三區。將擴大之。計楊思區擴大至六十四畝。定安區改名鄭州區。擴大至四百二十畝。武昌則另設夏口區。增田六十五畝。復加勸業保定邯鄲三區。則該校農場面積。不下二千餘畝矣。

(乙)棉作部直轄各場區棉作收成表

區名	地味	每畝平均籽棉產量	不去劣每畝平均籽棉產量	鄰人五家每畝平均籽棉產量
江浦區	地傍山麓高下不平土多黏質	三四·五斤	四一·三斤	三一·七斤
洪武區	土爲黃色與黑色二種砂質	六五·五	六五·五	—
楊思區	地平且高燥排水便利土質埴肥沃	六六·六	七七·四	七七·五
引翔區	地平土亦埴質然不大高爽	四[illegible]·四	五四·二	四七·一
長樂區	地在岡上土爲粗砂質常有風旱	四九·三	五一·八	一七·〇弱
定安區	土亦爲粗砂然地平且肥	四八·八	六一·〇	二七·〇強
武昌區	地傍大江土爲砂質色褐黃而極肥沃	五五·〇	六四·〇	四三·〇
金壇區		二一·〇	二一·〇	—
唐山區		一五〇·〇	一五〇·〇	—

(註)上表係民國十年統計。是年氣候不良。各處棉作均歉收。該校各棉場之收穫。亦大受影響。碭山寶山溧水三處。被水淹沒。收成幾至全無。其他各處。亦受雨水過多之弊。如脫鈴晚熟爛鈴等病。勞害最多。故本表所記產量。實最低下之額也。又江浦區中棉三十畝。引翔區中棉五畝五分。皆未列入表內。

(丙)棉作試驗地畝分配概況。(民國十一年)

(1)農事試驗總場

本場總面積一千八百畝。植棉地面僅四十二畝。皆種脫字美棉。計其舉行棉作試驗八種如下。(一)中耕器具試驗六畝。(二)兩年三熟輪作試驗三畝。(三)兩年四熟輪作試驗二畝。(四)三年四熟輪作試驗四畝。(五)二年三熟輪作試驗四畝。(六)四年五熟輪作試驗五畝。(七)四年七熟輪作試驗五畝。(八)田地冬季管理試驗十二畝。

(2)農事試驗第一分場(畜牧園藝部)

本場總面積一百二十畝。植棉地面僅八畝。性質別爲三種。(一)中棉品種觀察五畝。(二)外棉品種觀察一畝。(三)中棉純系選種遺傳試驗一畝。

(3)農事試驗第二分場(小麥部)

本場總面積一百零六畝。植棉地面僅五畝。性質亦別爲兩種。(一)小白花棉育種四畝。(二)米特美棉育種一畝。

(4)農事試驗第四分場(棉作部勸業區)

本區總面積二百六十八畝。植棉地面一百畝。試驗分配如下。(一)青莖雞腳棉擇良選種繁殖四畝。(二)同棉遺傳試驗二畝二分。(三)青莖通棉育種四畝。(四)同棉追肥試驗二畝。(五)同棉摘心試驗三畝。(六)脫字美棉摘心對株距試驗四畝。(七)同棉施肥方法試驗六畝。(八)同棉作法試驗二畝。(九)同棉遲間密留試驗六畝。(十)同棉追肥試驗四畝。(十一)同棉耕地深度試驗四畝。(十二)同棉浸種試驗四畝。(十三)中棉(青莖雞棉)輪作。美棉輪作。與中棉裸麥連作。比較試驗五畝。(十四)脫字美棉經濟試驗五十畝。

(5)農事試驗第四分場(棉作部洪武區)

本區總面積五十四畝。植棉地面三十畝。其餘種植他種作物。試驗分配如下。(一)愛字美棉純系選種遺傳試驗九畝。(二)常陰沙棉純系選種三畝。(三)常陰沙中棉播法對中棉試驗四畝。(四)常陰沙棉播種期試驗三畝。(五)同棉冬作試驗二畝五分。(六)同棉輪作試驗二畝。(七)愛字美棉肥料配合試驗七畝。

(6)農事試驗第四分場(棉作部江浦區)

本區總面積三百九十四畝六分。植棉地面二百七十五畝二分。其他九十畝種大豆及小麥豌豆綠肥。因本區取用二年美棉。一年大豆及冬季綠肥之四年輪作制度故也。地畝分配如下。(一)黃杆白秤遺傳試驗二分。(二)脫字美棉純系選種遺傳試驗三畝。(三)同棉擇良選種蕃殖四畝。(四)同棉去劣選種二百四十二畝。(五)同棉燐素肥料試驗二畝。(六)同棉窒素棉料同偕試驗六畝。(七)同棉瘠地行株距試五三六。(八)同棉肥地行株距試驗三畝。(九)同棉裸麥兩熟對行株距試驗八畝。(十)同棉模範輪作試驗四畝。

(7)農事試驗第五分場(棉作部楊思區)

本區總面積六十四畝六分。全植脫字美棉。分配如下。(一)純系選種遺傳試驗三畝。(二)擇良選種蕃殖四畝。(三)裸麥兩熟試驗八畝。(四)窒素肥料同偕試驗三畝。(五)燐素肥料同偕試驗三畝。(六)株距試驗三畝。(七)模範輪作試驗四畝。(八)去劣選種三十六畝六分。

(8)農事試驗第五分場(棉作部引翔區)

本區總面積五十四畝五分。全種棉作。其分配如下。(一)上海本地棉育種四畝。(二)脫字美棉去劣選種五十畝五分。

(9)農事試驗第六分場(棉作部碭山區)

本區總面積一百二十畝。全部種植脫字美棉。分別如下。(一)肥料試驗六畝。(二)行株距試驗六畝。(三)模範輪作試驗四畝。(四)去劣選種一百零四畝。

(10)農事試驗第七分場(棉作部安定區)

本區總面積二百二十九畝。全種脫字美棉。分配如下。(一)純系選種三畝。(二)擇良選種四畝。(三)摘心對行株距試驗八畝。(四)春耕試驗四畝。(五)窒素試驗十二畝。(六)加里試驗八畝。(七)燐素試驗八畝。(八)行株距試驗十二畝。(九)模範輪作試驗四畝。(十)去劣選種一百三十六畝。

(11)農事試驗第七分場(棉作部長樂區)

本區總面積一百五十九畝。植棉地面一百二十畝。盡爲脫字美棉去劣選種。其他三十九畝。則種豆及蕎麥綠肥。因本區取用四年輪作。二年美棉。一年蠶豆及綠肥。自十一年起實行。

(12)農事試驗第八分場(棉作部武昌區)

本區總面積五十四畝七分。全種棉花。分配如下。(一)孝感光子長絨棉遺傳試驗一分。(二)同棉育種四畝同脫字美棉純單選種遺傳試驗一畝二分。(四)同棉擇良選種繁殖一畝四分。(五)同棉去劣選種二十二畝。(六)同棉裸麥兩熟試驗八畝。(七)同棉行株距試驗六畝。(八)同棉窒素肥料試驗四畝。(九)同棉加里肥料試驗二畝。(十)同棉模範輪作試驗四畝。

(13)農事試驗第九分場(棉作部保定區)

本區總面積一百五十一畝九分。全種脫字美棉。分配如下。(一)去劣選種一百零二畝。(二)灌溉試驗六畝。(三)距離試驗十二畝。(四)肥料同價試驗十四畝。(五)摘心對行株距試驗八畝。(六)模範輪作試驗四畝。

(丁)棉作改良委員會之事業與計畫

(1)文字之鼓吹

譯著棉業書報。舉行鄉村演講。編著實驗報告。

(2)學識之傳授

九年開辦暑假植棉講習會。四方來學者二百餘人。十年增設植棉學及棉作育種學兩種學程。又開辦棉場職員補習會。十一年開辦植棉專科。

(3)展覽會之開催

十一年十月。在農具院舉行第一屆棉作展覽會。

(4)棉種之分讓

其分讓辦法如下。(一)發給之棉種。以每年精選之脫字美棉種子爲限。(二)發給棉種場所。爲江浦長樂楊思武昌四處。(三)凡請願領種之人。與其預備種棉之田地。距離發種場區。不及十里者。當向各該場區直接接洽發給之。種子一律不取代價。(四)凡照第三項規定。領得棉種之人。須聲明願照發種各場區植棉方法實行。當下種除草等重要工作時。各場區之技術員或助理。有親自指導之責任。領種人亦有服從照行之義務。(五)各場區開棉作展覽會時。領種人有出品陳列之義務。成績最優良者。酌給獎金。或名譽獎勵。(六)各場區將準發給棉種之名單。酌量設植棉機關。領種人得享受請託軋花。及代銷花衣之利益。軋花不取工資。祇保留棉籽。藉補損失。另由各場區發給更良之棉種。足備各人下年種植之用。(七)凡距發種場區十里以外之人。如欲領取棉種。當向本校棉作改良委員會接洽。聲明自身有農學及棉作育種之智識經驗。經委員會通過認可。方得發給。包裝費及轉運費。由領種人自理。(八)凡照第七項規定領得棉種之人。須聲明願照本校植棉法耕種。並承認實行選種手續。並不種植他種美棉。以免來雜。(九)本校可代領種人購辦植棉用農具。

(5)技師之聘請

十年專聘美國伊利啱大學農學士。路易士安那大學農碩士孫恩麐君。爲棉作技師。十一年又增聘美國喬治亞大學植棉科農學碩士王善佺君。與葉元鼎君。爲棉作技師。

(6)分場之裁汰與擴充

該校按改良推廣全國棉作計畫之規定。十一年度裁撤下列四區。(一)金壇經濟植棉分場。計棉田七十畝。(二)溧水經濟植棉分場。計棉田五十畝。(三)唐山包辦植棉分場。計棉地三十畝。(四)棉作試驗第二分場寶山區。計棉田四十五畝。共計裁汰棉地一百五十九畝。惟其增設。亦不在少數。約有千餘畝之巨。摘記如下。(一)農事試驗第四分場棉作部勸業場區。地面約三百餘畝。即南京勸業會場舊址之一部。其建設之宗旨。專供研究試驗之用。以其接近本校。且地面平坦。便於試驗故也。(二)農事試驗第五分場棉作部楊思區。擴充棉田二十八畝。(三)農事試驗第七分場棉作部鄭州區。擴充棉田三百五十八畝。(四)農事試驗第八分場棉作部武昌區。另設夏口區。增田六十五畝。(五)農事試驗第九分場棉作部保定區。地面一百五十九畝。位於保定西北之八里莊附近。爲我國北部棉作試驗之中心點。(六)農事試驗第十分場棉作部邯鄲區。尚在籌備。以改良推廣直隸大名道及河南省河北道兩地棉作爲宗旨。

(7)牲畜器具之添置

該校十年度接管華商紗廠聯合會棉場之初。各場因粗具規模。牲畜器具。均未及設備。頗感困難。入秋以來。該校即囑各場區。陸續添購牲畜犁耙等器。又託工科趕製五齒中耕器三十架。於十一年二月製成。分運各場區備用。美國棉花播種器。亦正在仿造之際。各場區至少可各得一架。以備播種之用。總之本校管理各棉場之宗旨。在使器具牲畜完備。少用人工。而多假物力。庶各場工人數目減少。管理事務簡單。而場中職員。因能注意於校務之發展也。

(8)經費之籌集

該校棉作改良推廣經費。除農科預算規定。及華商紗廠聯合會資助之款項外。擬再請國內各棉業機關。實業機關。各省省政府。及其他熱心提倡棉業之機關或個人補助之。

(9)虫害之防治

棉作虫害之中。紅虫(一名赤實虫)爲害最烈。然其防治之法。則簡易而收效甚速。因其幼虫多在棉種內越冬。若能以二硫化炭燻種。則幼虫蟄伏於其中者。必中毒斃命。而種子之發芽力。不受絲毫損傷。至於農家貯藏籽棉。或棉種時。亦不可任幼虫逃散。以防其潛伏他處。致減燻種之効力。十一年度定安江浦楊思武昌諸區。將實行指導附近農民。共同撲滅斯虫之害。秋季先協同農民。除滅逃逸之虫。然後建築公共燻種室。十二年春起。始代燻棉種。不取費用。

(10)棉作試驗與選種

該校棉作試驗。分爲中棉栽培試驗。與美棉栽培試驗二種。中棉試驗。又分爲播種期節試驗。播種方法試驗。疏植試驗三種。美棉試驗。又分爲中耕試驗。間苗試驗。栽培制度試驗。肥料試驗。浸種試驗六種。選種亦分爲中棉選種。與美棉選種。中棉選種。分爲純單選種。與愛字棉純單選種。

(11)青年植棉競進團之組織

該校因鑒於成年農夫。性喜守舊。不易輸入新式植棉智識。爰有青年植棉競進團之組織。以求養成新式之棉農。凡年在十歲以上。二十歲以下。稍能寫算之各場附近農家子弟。均得加入。其簡章如左。

(一)團員無定額。每一團員至少須種棉半畝。田地最好由其家屬供給之。若其家屬無田。本校棉場可撥借田地備用。畝數由場酌定。收支相減後之利益。統歸團員收領。以示鼓勵。

(二)各團員須自操工作。並計劃田事。若有疑難處。可就決於指導員。若年齡過小。不能使用重大農具者。得覓一人幫助之。

(三)各團員須記載款項出入。報告指導員。

(四)各團會赴棉場展覽會競賽時。須送十果棉球。半斤淨棉。一斤籽棉。爲陳列品。

(五)團員成績之等第。由指導員評定之。

(六)獎品暫用銀幣。第一名獎洋十元。第二名五元。第三名三元。第四名一元。但總分數均須在七十分以上。

(七)指導員與團員。每月至少聚會兩次。每次聚會。指導員按規定次序。演講植棉方法。並略備茶點。以助興味。

三.官商協同之水氣檢查

近時棉花需要激增。棉花生產者往往在天然水氣之外。更行人工加水之弊。此舉對於棉花商及紡織業。損害甚大。試述如下。

(一)不堪久藏。

(二)堆積時發生熱度。

(三)種子及棉花均有腐敗之虞。

(四)纖維之光澤色彩。必被消失。且變軟弱。

(五)棉花發生黴斑。

(六)紡織機器上有生銹之虞。

(七)因重量增加。而支出無謂之運費及關稅。

(八)輸往他國之時。尤其如日本。往往有退回之事。

有此八大弊害。更我國一般農戶。何以必欲加水。其故亦非無因。蓋當時多用脚踏軋花機。當軋轆之際。實棉必須充分乾燥。否則多損勞力。但因乾燥結果。纖維往往捲縮。致生毛斑。外觀非常不佳。非于軋轆終了。更撒以水。使纖維伸張不可。故棉花加水之弊。並非全爲增加重量。不過增加重量。實爲其中之主要原因耳。際此原棉昳乏。價格騰貴之候。每當新花上市。花商多爭先購買。唯恐或後。對於滲水之弊。只取寬大主義。而不暇嚴拒。故吾國棉花滲水之弊。實不能全責販賣者之無道德。蓋購買商人方面。亦不得不負一部分之責任也。今將中外棉花。平均濕度。摘記於左。以供比較。

美國棉		四至十%
埃及棉		八·五%
印度棉		十至十二%
中國棉	中國北部各省棉	一一%至十二·五%
	通州棉	一一%至一二%
	上海北市棉	一一%
	上海南市棉	一三至一四·五%
	寧波棉	一三至一五%
	湖北省棉	一三·五至一七%

(一)上海之水氣檢查

上海檢查棉花水氣事務。始於一九〇一年。(清光緒二十七年)當時上海外國紡織商。與棉花輸出商。合組協會。與上海道有交涉。擬在上海附近各棉產地。設水氣檢查所三十八處。以便檢查。得允准照行。翌年六月。上海道台設立驗水局。由我國自動的當防遏滲水之任。上列三十八處檢查所。遂均於是年九月閉鎖。惟驗水局開辦以來。經費支絀。弊害叢出。再取締之法。歸多遺漏。且當時棉花定期賣買。日盛一日。故其結果。非但不能防遏滲水程度。反致增加。日本爲我國棉花最大顧客。所受影響。自然較他國爲多。一九〇四年。日本紡績聯合會。遂於橫濱神戶門司長崎四處。設立華棉水氣檢查所。專查我國輸往棉花之水氣。規則非常嚴重。當時不合退回之棉。時有所聞。上海之日本棉花輸出商。受此攻擊。乃於一九〇六年十一月。由三井日信吉隆松村東亞等諸大公司發起。同日本紡績聯合會交涉。在上海另設出口檢查所。凡經該所檢查之棉花。與日本入口檢查所有同樣效力。能免再查。但交涉多時。未得結果。聯合會方面。其初僅允派遣監督。一九〇七年來。直至實行半年以後。始獲承認設所。名曰「支那棉花水氣檢查所」一九〇七年加入怡和等他國商人。遂改稱「上海棉花輸出商組合」總計當時加入公司。凡十三家。其初訂規則。凡棉花濕度。北市棉花在一〇%以上者。或通州及其他棉花在一一%以上者。均拒絕賣買。其後因雨天漣續。定期賣買盛行。價格騰貴。購買困難等等原因。各組合員。爲顧全自己利益起見。不時請求將定率引上。而日本紡織聯合會。又利用其派遣之檢查員。努力抑止。并提出種種要求。結局檢查所設立之利益。殆盡被日本紡織聯合會所壟斷。而上海紡織業者。又乘機爭購檢查不合格之廉貨。求獲厚利。上海棉花輸出商。非但因此感受極大損失。且一若反爲以上兩者造成利益。故遂決議於一九〇九年三月停辦。該所開設僅及兩年。徒以組織不當。竟至停辦。殊可惜也。此後滲水之弊。日甚一日。中外官商。鑒於以前。幾次失敗。知難貿然目的。遂多不敢下手。一九一一年六月。上海紡織商及棉花輸出商。又聯合組織上海排除劣棉協會(The Shanghai Cotton Anti-Adulteration Association)且設棉花檢查所(The Shanghai Cotton Testing House)。置於本協會委員指揮監督之下。且依從我國法令。請求我國政府之承認。該委員之組織如左。

外國紗廠代表	二名
中國紗廠代表	二名
日本棉花輸出商代表	三名
歐州棉花輸出商代表	二名

又凡加入該協會之會員。每位至少須納保証金上海銀一千兩。在二萬錘以上之紗廠。則每一萬錘。須再增五百兩。至於本協會之經費。則由檢查所所得檢查手續費(合格者由買方出。不合格者由賣方出。)開支之。其檢查規則如下。

甲、凡本協會會員買賣棉花。必須經本所之檢查。

乙、以一二%以下爲合格棉花。

丙、一二%以上。一四%以下之棉花。若經賣買雙方同意。亦可成交。該所亦可允許。

丁、超過一五%之棉花。則絕對禁止賣買。

本規則施行三年。成績頗佳。一九一四年五月。本協會委員議決將水氣標準。減低至一一%。定在九月一日起實行。我國未加入協會之紗廠及花行。羣起反對。組織不賣同盟。若水氣標準減低至一一%。則彼等將不供給入該會各紗廠及輸出商之原料棉花。因此此項議決案。至今尚未實施。今更將上海棉花檢查方法。及輸出手續。略述如下。

(1)檢查水氣方法

先由檢查員馳往請求檢查之棉花堆積處。察棉花之狀態。任意取出一〇%或二〇%。作爲標本。封閉於錫箱之中。送往檢查所。檢查所更從其中取出五十瓦。裝入試驗器內。投入窰中加熱。但須保持攝氏二百二十度溫度。經一時十五分後。水氣完全蒸發。方用秤量其輕重。更依下式算出其所含濕度。

標本重量50 Grammes 蒸發後之重量爲45 Grammes

則 $\frac{45\times100}{50}=90 \quad 100-90=10$

即重量減損百分之十。卽此項棉花所含濕度爲10%。

(2)輸出棉花手續

輸出棉花商。須在輸出之前。向上海棉花檢查所。提出棉花檢查請求書(Application For Cotton Test)。經其檢查後。即可領取檢查棉花憑單(Cotton Test Certificate)。將此憑單。添附於輸出請求書內。送付海關。若輸出商於憑單領收後。欲改換棉花之包裝。則須向檢查所提出新憑單請求書(Application for New Certificate)。要求發給新憑單。

(二)天津之水氣檢查

天津棉花之滲水弊害。並不亞於上海。砂土之混入。則較上海爲多。在冬季甚至有通管棉袋之中。注水結冰。圖加重量之惡弊。天津棉花商雖早已感受極大痛苦。然發起防遏之組織。則遠不及上海之早。一九一一年(清宣統三年)八月。天津歐美人商會(Tientsin General Chamber of Commerce)。同日本人之同意。選出棉花業者之代表。因商會聯席會議。設立天津混水棉花排除會(Cotton Anti-adulteration of Tientsin)。並議決籌備設置棉花檢查所。隸屬於該會之下。翌年五月籌備完竣。得該埠領事團之許可。宣告成立。然其辦法。與上海不同。該所僅負檢查之責。至於管理事務。則悉托就地當關辦理。然其標準濕度爲一二%。凡一二%以上濕度之棉花。絕對不許通過。禁其入口。或合暫存稅關倉庫之內。待其乾燥。更加檢查。但一切費用。均須賣主担任。或經檢查所許可。轉飭商人擇適當場所保管。俟其乾燥。再行檢查。合格之後。方准賣買。故其成績良好。現時天津一埠。對於棉花滲水之弊。早已絕滅。然其故不僅在辦理完美。實仍藉地勢適當之福。蓋集中天津之棉花。其運輸經路。極有秩序。故比較的容易監督也。

(三)漢口之水氣檢查

漢口市場棉花滲水弊害。較他處爲甚。但因年收豐歉。而有多少。豐年平均約一三·五%。凶年平均約一五%乃至一七%。以府河棉及裡河棉爲最甚。如仙桃鎮分水嘴臉盱嘴雲夢孝感等棉。竟有達二二%者。但均屬本地種棉爲多。因美國種棉。纖維細純。水氣過多。將立時變質。故雖狡猾之農戶。亦不易施其伎倆。

漢口設立水氣檢查所之議。雖屢屢發生。然因其實行困難。同業者間往往裹足不前。但漢口爲我國三大棉花市場之一。當此機械紡織法盛行之世。生產品質。務求均一。水氣弊害。與棉花買賣業者之利害關係。日益密切。豈可再行延緩。故年來漢口花業公所。曾有籌劃設立檢查所之舉。外商方面。如日本人棉花同業會。亦允力助。則此事之成。當不遠矣。至於湖北內地各市場。花商同業者間。向皆有無有規約。然現時僅家鄉及田二河等處。比較的尚有成效。其餘各地。則皆有名無實。其防遏手段。係由該地方商會。或花商同業。協議規條。請求該地縣公署或警察署出示布告。并由日派遣吏役。到各花行花店檢查。遇有水氣過多之棉花則科以罰金。如孝感地方罰金之額。約十吊文乃至百吊文。但此種辦法。未必可以防遏滲水。不過代吏役找一條脅取賄賂之門路而已。

(四)山東之水氣檢查

山東棉花滲水以外。往往於花包之中。混入大塊砂土。故每當賣買之際。原每包細細解視外。實無法抵制。一般棉花商爲防止水氣砂土。曾設立種種協約。卒無大效。而天津方面棉花檢查所。已於民國元年五月正式成立。直隸棉之聲價。由是日高。價格亦由是日漲。青島濟南等處。近在咫尺。不免有相形見絀之慨。本省公者有鑒於此。遂於民國二年四月。對於濟南商會。及聊城臨清等十四縣。發布訓令。實施山東棉花檢查之規定。其規定大略如左。

甲、棉花本含有水氣。故凡經過火烘之後。每百斤棉花減縮六斤者。仍看做爲乾貨。自六斤之上。至十斤以內者。則須扣去水氣重量。方准賣買。若超過十斤者。即令應受罰。

乙、凡違犯下列諸項之一者。即須重罰。

(1)滲水甚多。棉實業已霉爛者。

(2)花包內混入瓦礫棉實砂土等物者。

(3)白棉包內。羼入赤棉者。

丙、花包捆扎之繩。合計重量。不得超過三斤。否則仍以三斤計算。

丁、各地棉花商。於賣買之際。必須將賣出棉花商店名。捺印包布之上。以便追究。

本規定發布以後。因內地棉花商。多處處遷就。不願認眞辦理。故無良好結果。然青島出口棉花之聲譽。則日低一日。該埠之棉花輸出商。如怡和三井日信大有恒協成春等二十餘家。爲維持青島棉花聲價起見。遂同埠頭局山東鐵道實業協會及商務總會。選出委員。做效天津辦法。組織棉花檢查所。今將當時擬定草案。摘記於左。

(一)設棉花濕度檢查所於埠頭欄內。受民政署之監督。檢查輸移出口之棉花。

(二)凡濕度在一二%以下者。認爲合格。發給合格證書。並在包布上。捺印合格之記號。若在一二%以上者。則不發証明書。

(三)包內赤棉數量。占白棉中二成以上時。或包內含有其他不純物時。均須詳細記入於合格證明書內。以便與白色棉花分別檢查。

(四)檢查請求人。對於檢查結果。不滿意時。得再請求檢查。惟須重納手續費。

各界

新年進步

輪船招商局股東維持會謹祝

恭賀

年禧

輪船招商總局
積餘產業公司
同人拜手

恭祝

歲釐

内河招商機器廠同人拜手

恭賀

新禧

内河輪船招商局同人鞠躬

恭賀新禧

奉送日歷

禦寒非皮貨不可・記事無日歷不明・本局特製精美日歷(印有皮貨晒藏之經驗談)凡賜顧者・各贈一份・既可購廉價皮貨・又得贈完備日歷・二者得兼・盍興乎來・

天發祥皮貨局同人鞠躬

上海南京路抛球塲南首
電話中央一三七八號

恭賀新禧

本號開創迄今將及百載素以誠信著稱茲當冬令本號各貨業已到齊節虛浮之開支而減輕成本切實廉價務使主顧確獲實益謹請　各界參觀比較設有貨價不合儘可退貨還洋蓋本號素尚實事求是也

乾發源皮貨局同人拜手

上海抛球塲南首二馬路口
電話中央二千號

恭賀新禧

張家口分比

大慶祥皮貨局同人拜手

上海老北門內舊校塲中

恭賀新禧

天慶祥皮貨局徐鍔塘暨同人拜手

上海南京路抛球場南首
電話中央三千零七十三

恭賀新禧

鄭祥泰皮貨局同人鞠躬

滬局　上海南京路抛球塲口電話中一一九三三
蘇局　蘇州西中市電話九百廿一號

經濟統一之重要條件

劉大鈞

一　總論

自民國開元以來。政局統一之時少。而不統一之時多。時人論之詳矣。獨經濟上之不統一。則尚不為一般人士所注意。其偶爾論及者。亦因他事聯帶之關係。而於本題自身。或仍未專意研討。余因經濟統一之重要。影響於商業實業者甚大。故特撰此篇以論之。藉應商報增刊之徵求焉。

我國幅員廣漠。經濟制度紛歧特甚。舉其大者。如貨幣之不一致。度量衡之因地而異。釐金之節節徵收。商法之不確定。在在皆是阻撓商業實業之發展。其中有全關人為者。果有政革之決心。統一應非難事。亦有事實上不易避免者。則或為細端。無關重要。故吾人所應注意者。為各種重要人為之障礙。而剷除之則統一成矣。歐美各國對於國際經濟制度之不一致。且設法以統一之。以利國際經濟之發展。我國國內制度之紛歧。乃有甚於他人國際者。亦可恥也。制度紛歧。首蒙其害者。厥為商人。然一二人或利其紛歧。以獲意外之利焉。其實制度不統一。則經濟不易發展。經濟不發展。則獲意外之利者。不過少數之人。而蒙其害者。乃居大多數。時以少數所獲之利。顯而易見。多數所蒙之害。或未嘗覺察。故在國民方面。爭之或不甚力。而政府遂亦視為不重要。而聽其自然。此惡制所以難除。而經濟不易統一之故也。果使大多數皆知不統一之利少害多。起而力爭之。則他日之經濟發展。乃不可限量矣。

二　稅率統一之必要

我國稅率。各省不同。且一省之內。亦不一致。而其最為病商。為他國所無者。則釐金是也。釐金當裁。舉國人皆已知之。而是實行之困難。且因裁釐與關稅有關。以致互相牽制。久不解決。去年關稅會議。我國宣言裁釐與國定關稅稅率同時施行。已得各國同意。最近英國國會中中國委員會復提議。無論南北。能實行裁釐。則英國可以承認其國定稅率。是以表示該國最近之態度。國會宣言中『同時』二字之解釋。雖尚不確定。而最小限度。裁釐之後。增加關稅。可無問題。故財政方面。至多不過在裁撤期內。略有損失。若能實力施行。於一年以內裁竣。則稅款損失。不過六千三百餘萬元。(見財政整理會各省區釐金收數表)比較近年戰事之所耗費。不可為多。而以後國定關稅之增收。或可補其損失而有餘。至於商民獲免重重之征斂。經濟得以發展。其利益實無窮耳。

在一八七一年以前。德意志尚未統一之時。其為統一之先驅者。為國內『關稅聯合』Zollverein。先將聯邦間關稅障礙。一一剷除。於是聯邦間之經濟關係。日以密切。遂因經濟之統一。而促成政治之統一。當時鼓吹最力者。為經濟學者立斯特List。普魯士政府採用其說。竭力勸導小邦。締結互免關稅之協定。迨關稅既除。而統一之局亦成矣。我國政治。初本統一。惟近年屢呈分崩之象。而國內關卡重重。實為統一之障礙。果能裁撤釐金。則將來政局既定。統一之局可以確立。若釐金不除。政治上雖能統一。仍將如民三四年曇花之一現。不足以垂久遠也。

目前雖各省皆有釐金。而制度極不一律。如山西新疆等省。係由商人包捐。他省則政府自行設局征收。或徵統稅。或行產銷稅。或一起一驗。或重重徵收。今日中央權力不及各省。欲其實行裁釐。殊不可得。他日政局稍定。實力舉行。亦仍需商界之協助。商界果能按最近年度各省釐金實收之數。分業認捐。以一年或二年為限。(關稅會議中。曾有人提議由政府發行公債。分各商會攤認。以彌補前數年之損失。同一取之商民。不如認捐直截了當。)每省每年若干。逕向財政廳繳納。則所有征收局卡。自可裁去。商民祇繳正稅。所有中飽與正稅以外之小費。皆可免付。而中途一切留難耽延。亦可免除。商民之負担減輕。而政府並不蒙損失。政府亦何樂而不為。至各地局卡既裁。其現有人員。仍可按現領薪津。自認捐中撥付。以一年或二年為度。屆時聽其另行謀生。亦可謂仁至義盡。其所受損失。不過平時中飽與勒索之款而已。如此行之一二年中。全國之釐金可裁。而國民之經濟可以發展。故商界須知認捐之利。自動鼓吹。迨釐金既裁。關稅增加。則外可以減少洋貨之競爭。內可以發展國內之貿易。國與民皆獲其利也。

三　貨幣統一之必要

貨幣乃商業之命脈。猶血之於人身。而我國貨幣。乃隨地而異。近年國幣(即袁世凱像之銀元)流通較廣。然躉售物價。仍多用銀兩為單位。而各地銀兩之平色。又出入甚大。匯兌合算。殊為複雜。銀元方面。亦有大洋小洋之別。如廣州之毫洋。奉天之小洋票。此外更有銅元及各種紙幣。因貨幣不統一。故調劑金融。殊多困難。甲區用銀幣。乙區用小洋紙幣。甲區缺乏現洋。乙區雖近在咫尺。不能通融調劑。又如乙區商業凋敝。紙幣過多。無所用之。亦不能推行於甲區。以維持幣價。故就貨幣之流通言之。兩區幾如異國。貨幣不統一之弊。此其一。

從事金融業者。每日必費許多時間與腦力。以為此項繁複之計算。且須視銀元與銀兩供求之緩急。規定洋釐之行市。復視小洋銅元紙幣之多寡。以規定各項貨幣之行市。若能統一貨幣。以國幣為唯一之標準。則金融界之腦力與時間。可利用於正當營業之發展。此其二。

貨幣不統一。故物價之紛歧亦特甚。經營商業者。除所營之業外。必須熟習各地貨幣換算之習慣。否則但知甲地物價。高於乙地。貿貿然運乙地之貨於甲地而售之。或不免於虧折。欲擴充市場者。亦必先詳悉新市場之貨幣。否則無由預計新市場所獲之利。較舊市場多寡何如。至於途中運費之計算。及納稅之數額。更為複雜。商人因此類計算不能精確。故擡高貨價。以免意外之虧折。計算難則商業不發達。貨高則銷貨不易。故幣制紊亂。影響於商業者。實非淺鮮。此其三。

因銀洋紙幣以及輔幣銅元。互相換算。漲落無常。而窺其事者。乃自成一業。而時獲厚利。其利之所自來。則取諸兌換者之囊者也。兌換者為中等以上之人。每銀一元。虧折銅元一二枚。為數固屬有限。然小販工人。亦必按行市而受同一之虧折焉。據最近調查。北京車夫終年着鞋。用鞋費。平均每日約需銅元二枚。若每日兌換銀元一次。耗折二枚。則全年鞋費無着矣。此言似過甚其辭。而實則不及。蓋零售物價。以銅元為單位者。因銀銅元兌換無定率。常略抬高。故總計消費者一人一日內因此所耗折之錢。恐實不止銅元二枚也。此其四。

貨幣不統一之害甚多。茲就其切身易見者。略舉數端。以示一斑而已。在政府方面。應切實推行國幣。限制銀元與紙幣之濫發。在商界與金融界。則應拋棄銀兩單位。維持國幣之流通與應用。上海國際貿易。關係重要。而我國因用銀之故。國際匯價。隨大條銀之市價為轉移。民國九年上海洋商議定每規元一百十一兩。合美國九九九大條銀一二〇•八兩(Troyounce英兩)如大條銀一英兩市價為美金七角。則上海規元一百兩合美金七十六元一七九六。此為平價。須另加運費保險費等。以定匯價最高最低之限度。然付款仍須以銀元購買匯票。而國內貿易亦按洋釐之大小。折付銀元。故規元不過為一記帳之單位而已。規元初行之時。上海銀兩及銀元種類極多。成色不一。目前紙因幣與鷹洋可以通用。情形已自不同。國幣之重量法定為庫平七錢二分。成色為千分之九百。與規元之由習慣定為漕平一兩。成色九一六。六六六者相同。規元可以為記帳之單位。則法定國幣亦可為記帳之單位。規元付現之時。以前以漕平二七寶折合。現在以銀元折合。即國際付款亦須以銀元購買匯票。若用法定國幣為單位。付現時使用銀元。可免折合之煩。至銀元之重量成色。與法定標準相差太遠者。仍可加以縣別。屏而勿用。與現在同。而鷹洋可與國幣一律通用。亦與現在同。其不同者。則規元一兩。按上述計算法折合大條銀一•〇八八二八兩。法定國幣一元合純銀二四•一七一格蘭姆。折合大條銀七錢七分七厘九(大條銀一兩合純銀一•〇七一七格蘭姆)而已。(英兩一兩分四八〇革蘭、茲從我國習慣、作幾錢幾分、俾易明了。)此項換算率。祇須計算一次。可以永久使用。而規元之虛單位可以廢除。規元去則洋釐隨之而去。而國幣之地位乃得確定。華商行之。洋商亦將從而和之。上海行之。他埠將起而效之。亦統一貨幣之一法也。

四　度量衡統一之必要

除貨幣外。與商業關係密切者。厥為度量衡。蓋大多數商貨。皆以度量衡定其數額也。布以疋計。然此疋與彼疋。有時亦可以其重量•寬狹•及長度比較之。而零售之時。更必以丈尺計。米食以石計。諸如此類。無不待度量衡以定其標準。但特別物品或以件計。(如火柴以十二打為一格羅斯)故劃一度量衡。亦為經濟統一之關鍵。我國之度量衡。則極參差不齊。此地之尺。與彼地之尺異。此地之秤與彼地之秤異。江蘇常熟及贛縣等省量器之標準。號稱御北斗。而實際各地之斗。並不一律。即邵北本地之斗。亦未必大小相同。蓋各地隨習慣而異。而度量衡器人製造。又無科學之檢查。以致權度紛歧。亂人耳目。政府曾規定營造尺庫平制。以營造尺為長度之單位。庫平為重量之單位。以三一六立方寸為升。為容積之單位。然除山西省外。迄未能實力推行。山西禁用他種權度。且按期派員檢查各業之尺稱斗。不合標準制者禁之。故權度得以統一。他省政府雖未暇及此。而國民方面未嘗不可自行設法。採用營造尺庫平制。在商會則尤應竭力鼓吹。俾度量衡得以統一耳。

權度不統一之害。與貨幣同。商界耗廢無限腦力。為各種權度之計算。一也。不能知某地之權度習慣。即不能到該處經營或推廣商業。二也。一般購貨者無形所受損失。不在少數。三也。此外更因權度參差。商品不易劃一。於國際貿易。發生種種不便。譬如洋商訂購綢緞。須指定長短。皆有一定標準。而華廠織造之綢。所用尺度。長短不齊。故貨或不能合用。損失甚鉅。華絲因不合洋商之標準。國外銷路。已大受影響。其他貨品。類此者尚多。商界欲推廣國際貿易。發展國內商業實業。應不問政府態度如何。自行劃一權度。使全國皆如山西。則經濟統一。又進一步矣。

權度不統一。亦有受其利者。蓋原營某項商業者。已習知該業所用之權度與習慣。所費者不過計算之時間與腦力耳。他人欲從事該業者。則感困難特多。或竟裹足不前。或因昧於習慣。致遭失敗。而同業競爭。藉此可以減少。其效力與舊工業中之徒弟制度。大略相同。工匠不願他人與己競爭。乃設徒弟制以難之。非自幼學徒期滿。經本師准其執業者。不能為工匠。商業固亦有徒弟制度。然常人略有資本。無不可以經商。而不統一之權度貨幣。與因此發生之種種習慣。是為之障礙。而競爭因以減少。故由此言之。商人亦未嘗不獲不統一之利。然此種障礙。祇可以阻撓小資本之營業。而不能阻大資本之洋商。蓋洋商可以高薪聘用明悉商情及權度貨幣之人為經理。或逕以英磅英尺為標準。而華商不能不曲從。近年洋商在中國之勢力。日益澎大。華商屢經失敗。亦未始非經濟不統一之害也。洋商勢力愈大。而愈重經濟之統一。故有子口單三聯單之保障。而仍日望我國之裁釐。有本國使領之保護。而對於我國之商標法。仍不肯放鬆。必俟經確定。而後承認。關稅祇值百抽五。為數已甚有限。而每逢修訂稅則之時。必有完稅價額之爭議。英人極力主張採用外國出口成本。另加運費保險費為完稅之價額。以便本國出口商人之計算焉。我國國內貿易。欲計算沿路稅釐。及各地市價。較此尤為困難。則其應爭者亦較此為尤甚矣。

五　統計上之困難

因貨幣與權度之紛歧。而經濟統計。遂難編纂。各國商界極重統計。蓋必有此而後可知各項物品供求之狀況也。前年美國農部發表國內存積棉紗約數百萬包。嗣後棉商亦自行調查。所得之數。較農部之數多十餘萬包。於是棉商羣起攻擊農部。謂該部辦事疏忽。統計不精。致棉商買賣定價。蒙受損失。更有謂農長胡弗爾(即歐戰時在歐辦理救濟有名之胡君)受人賄賂。有意發表不正確之統計者。軒然大波。逾多時而後平。我國商界但注意行市。尚未注意其他統計。惟紗廠聯合會有棉產報告。棉產估計。及紗廠統計表。自民國元年以來。農商部亦曾逐年刊印各種物產之統計。然因各地權度不一。計算數量。難於真確。而各省行政人員。不明統計之重要。視為例行公事。敷衍塞責。且居多數。近年更有多省不送報告。致所謂全國農商統計表。祇有七省之統計。亦可惜也。余在經濟討論處調查全國實業及經濟狀況。曾搜輯各項統計。已逾六年。凡知各地行政人員。對於此類事務。不能求其精確。因自派調查員多人分往各地。切實考查。然國內交通不便。又時因軍事有所阻礙。致調查員之足跡。不能遍及各省。其所能及者。或因各地權度貨幣不統一。而所得材料。不盡能合統計之用。故各地各業之情形。不能為數字上之比較。以供有系統之研究。實屬憾事。國人果欲商業之發展。必有統計以為南針。而欲有精確之統計。又必先有劃一之貨幣與權度。此又經濟統一不可緩之一理由也。

余論經濟統一。側重商人方面。似為政府諉責。實則此類計劃。非國民合力推行。成效不易逆睹。故所希望於國人者特大。至若鐵路交通。雖亦統一之關鍵。然其事舉辦較難。非可以望諸國人者。故暫置而勿論耳。

為國中研究商學者進一言

唐慶增

今日吾人所處之世界。為一商戰之世界。商學之重要。自不待言。年來國人競起研習此學。國內大學對於此科之設施。亦日臻完備。蓋應世界大勢之需要。非此不足以圖生存也。不佞歸國後。目睹此狀。甚抱樂觀。久思作一稍有統系之文字。一述此學之性質。並將個人意見。為國中研究商學之士一言之。徒以人事卒卒。未能如願。今屆十六年元日。適為商報六週紀念之期。徵文於予。因草此篇投寄。文之工拙。所不計焉。

商業Business為一種活動之具體名詞。係社會服務之一。吾人苟欲以之為終身事業。必須先有一種研究與訓練。遂不得不習商學。Business Science商學能指示吾人以在商界中成功之途徑。今日國內各大學所設之商科。恒有不少科目。皆商學也。此項專門學識。不特從事于商業者不可不知。即對於社會上作他項事業者。亦有絕大用處。但吾國社會人士。對之頗有誤解者。此學原來之性質。因之日晦。爰先將茲學之內容及性質略述大概。再論研究商科者應具之要素。

一　對於商學種種謬誤觀念之解釋

吾國人士對於商業。既有種種謬誤觀念。亦無人指其非。即在商界中服務者及研究商學之學子。亦不免有謬誤之見解。或謂商學係一種玄奥之學問。以之為人生點綴品則可。刻苦研究大可不必。或謂商學乃一種教人自私自利有損羣衆之學問。更有謂商學中科目頗多。不遑一一研究。窺豹一斑已足。不必知其全。為此言者。或於商業智識所知太少。以致自誤誤人。無一是處也。請詳解之。

(甲)商學中各科目並非為玄談亦非點綴之品

商學為一種藝術。亦為一有統系之科學。其中原理。皆根據於往日之經驗而助吾人成功焉。推其原理及定律。僅僅以平均事物為根據。不能如化學物理等定律之絕對。故世人往往疑商學為非科學。按科學有純粹科學•自然科學•社會科學之分。商學與歷史政治經濟等。同歸入於社會科學類。雖其性質與算法化學物理等科迥乎不同。然其內容艱深。非下苦功研習不可則初無稍異。默察國中社會人士。間有以經濟商學政治等學識為卑卑不足道。夷不屑一顧者。質其故則曰商業經濟學均重原理。紙上談兵。無裨實用。且其理淺近。盡人知之也。噫誤矣。

持此言論者。其根本上致誤之點。在不知求智識之法。遂以為書本上之學問。了解甚易。亦非處世後所必需。蓋彼本人對於此學原未曾徹底之研究。亦明知其難。而設詞以自慰者。此皆昧於事理。足以貽誤本身及他人也。

其實商學至雜。內中包括生產運輸交換各種問題。皆極複雜。如銷售•會計•理財等。亦皆屬商科範圍以內。不易了解者。吾人苟細加分類。則項目正多。美邦哈佛大學之商科。堪稱在美首屈一指者。內中開班數目。不下四五十門。普通大學畢業生入該科。須肄業二年方能卒業得商科碩士學位。既別至徽。不能徼幸也。故謂商學經濟學等為玄空為簡單。非確論也。

故吾人如不習商學則已。如願研習。則須下一番刻苦工夫。潛力研究。多得一分智識。辦事上即多一分便利。當知商科科目。研習非易。其在實際應用最廣也。

(乙)商學並非為自私自利之學

夫經商之宗旨。原為謀利。此蓋人皆知。毋庸贅述。然謀利者不可忘卻其在社會方面。同時尚有義務之責任。此則雙方蓋俱有利益也。吾人固不必以言利為諱。亦不可誤以商學為一種自私自利之學。有損羣衆之利益也。吾國社會人士。常以賺錢為口頭禪。工作本身之價值。反無人顧及。於是研究商學者。亦誤以商學為一己之私。與人無干。久之竟養成一種偏狹的為我主義。在社會上不能立足。商學之宗旨。何嘗如是。此其弊正與研究法政者專思升官發財為同一可鄙耳。夫吾人如欲為商界中領袖人物。則世界眼光必不可少。商學宗旨為大衆造幸福。不僅為個人牟私利。請解此。

(丙)商學中各科目並非獨立的乃有連帶關係

商學中科目種類至多。入手皆由淺入深。不容有所躐等。其中有數種學識為專門的。其餘均為普通科目。普通科目人人均應研究。蓋為商學之根本基礎。從事於商業者萬不可少也。至若專門科學。則自宜就己之所專攻者習之。然至必需時。當於己之所專習者外。另行研究他種專門科目也。

例如淺近之會計學常識。為習商學者所不可不知。若查賬學成本會計等較為高深者。似非吾人所必需矣。然研究銀行學或公司理財者。倘僅於會計學所知甚少。異日決不敷用。故不可不再求深造。可知商學中各科目。俱有連帶關係。非將全部研究不為功。若祇稍為涉獵。昧於大體。固毫無益處也。

二　研究商學者應具之要素

商學之性質既明。次當論研究商學者應有之要素。夫吾人研習此學識。不外希冀他日之能應用。欲求他日入世後發展所學。為國家造福。則研究而外。尚須有各種準備與訓練。即投身社會而後。對於此項準備與訓練。仍當繼續培養。異日方能有所作為。此種準備與訓練。以為重要。約略言之。計有四端。(甲)習商學者。須有一長時期之修養。(乙)習商學者。須有科學之態度。(丙)習商學者。須通他項學識。(丁)習商學者。須注意社會情形。當逐一分論之。

(甲)習商學者須有一長時期之修養

吾所謂修養者。不必單指道德方面而言。即體格衞生等等。亦包括在內。修養深後久之自能成一完全之人才。完全人才固不易達到。要在能努力奮鬥。打破一切困難而已。修養又可分為四層。

一強健之身體　吾人欲於國家有所貢獻。先須有一強健之身體。然後方能從事於工作。此不特從事商業者為然。無論何事。無有例外也。西諺云『健康即為幸福』又曰。『強健之身體係人之資本。』此實為至理名言。不容忽視者也。

美國銀行家范特立波Vanderlip氏。曾一度為哈佛大學之商科教授。嘗語人謂今日之商業為極費精力最耗心血之事業。精神不濟者。尚萬不能勝此重任。蓋世之哲學家。其求真理也。可就畢生之精力為之。再如實驗室中之科學家。亦嘗歷四五十載之光陰。然後發明一事物。商人之處境則異是。旦夕之間。須解決一重要問題。因受時間上之限制。其中間不容髮。不容其身體有所休息。夫處二十世紀中。商業一事繁複已極。苟無精神腦力。正不知幾許。才能勝此重任乎。再觀歐美各大商業家。若福特Ford洛蓋勿洛Rockefeller諸氏。今皆年逾知命。而精神矍鑠。曾無衰頹之態。可知凡欲成大事業者。不可無強健之身體。研究商學者。須預自為謀也。

二敏銳之眼光　從事於商業。首有決斷。故敏銳之眼光。決不可少。凡人具敏銳之眼光者。辦事必甚敏捷。亦不致僨事。雖然欲具此能力。並非一朝一夕之功。半由人力。半亦由於天賦。夫商業之為事。變化不測。而失之毫厘。謬以千里。眼光遲鈍者。必受淘汰。可斷言也。故從事研究商學者。不可不有敏銳之目光。

三進取之態度　吾人平時對於財物及享受一方面。固當安分守己。不應存非分忘想。所謂知足不辱者是。但於學問及經驗方面。固不嫌其多。詎可一得自封。沾沾自喜哉。研究商學或經營商業。務須持一進取之態度。時時求其進步。而達其登峯造極之境。正自不難。故商業一事。往往自小至大。由低升高。不可一蹴而成。偶而失敗。尤不可灰心。當究其失敗之因。徐圖恢復其固有之地位也。

吾國人士有一通病。即所受挫折後。怨天尤人。不自振作。且嘆造物弄人。不與人類以平等機會。此種態度為退縮的。不足為訓也。商人所需者。不在無機會。而在有機會之能力以辦事耳。今日吾國商業。逐漸發達。需用人材甚多。安可引一社會不能用我一語以自挫其壯志哉。惟勿刻苦自勵努力進取。不更勝一籌乎。美國大商家威爾遜氏Thomas E Wilson係威爾遜公司之經理。曾云我視商業中一切問題為難處。對於己身則有唯一之信任。絕有無窮之希望。於是事事勇往直前。不稍退縮。卒底於成。此足為吾人模範者也。

四合作之精神　今日商業發展。已至如此地步。早過一人經營時期。而成為一種合作之事業。個人民不能彼此協助。是難望成功可言也。然自私自利。乃為人類之性。欲免此弊。首先當知己身本分之所在。本分既明。即知負責之重要。惟能負責。能盡本分。然後合作方能成為事實。今日國內外商界。有種種結合。如銀行公會•會計師公會等等。皆合作之徵象也。社會學家常言。處今日之世界。如無合作精神。則恐世紀中無生存之餘地。更何足與言商業哉。

(乙)習商學者須有科學之態度

所謂科學的態度。即其能應用科學方法也。吾人處世。不能於分類之事實中。演出普通法律。再從此項法則中。用推斷法以求結論。為有科學態度之人。能觀察解析及整理各種事實。作一推論。然後再證實此推論。是數種程序。缺一不可。搜集事實之方法頗多。最簡單者。自為直接之觀察。觀察雖非難事。而求其正確則甚難。故無良好之觀察能力者。不能與言商業。

考商業觀察上錯誤之原因。容半由於習慣。亦有內存心偏袒所致者。吾人平時觀察一切。恒有一種習慣。習慣上覺如此。則所見者亦如此。又吾人心中希望事物至如何情狀。則往往所見者亦為此情狀。吾人如從事商業稍久。自信力太深。觀察上遂不免有錯誤之虞。再如觀察時之注意力。或經驗與訓練太少。則此觀察亦決無好結果也。

雖然。商業變化日新月異。視察殊非易易。且商業為人類往還間之事。故一切觀察並非祇限於商業上各事物。對於人之觀察。亦不可少。此中尚包括有人對人的問題耳。

事實既經搜集完全。當有詳細之分類及解析。分析能使一極繁複之事成為簡單成為各小部份。且易於了解也。分析以後。其次當定出一管轄事實之法則。此則先應定一推論。然後再證實之。務須平心靜氣。全神貫注。以免結論或有錯誤。又研究商學者。對於各專門名詞之定義。均須知悉。蓋商業中專門名詞至多。各有其意義。且時時更換。吾人若對於此類名詞。忽略不加研究。殊背科學之精神也。

(丙)習商學者須通他項學識

吾國社會人士。常言有一通病。即太求專門。不務普通是也。實則人類之種種活動。皆有密切之關係。即以商業而論。吾人如欲覓一與商學毫無關係之學識。甚屬難事。吾人習商學者。對於歷史及政治等固不可不研究。即對於各種普通智識。亦不可缺。如此方能成一真正之商業人材。

欲詳論商學與他種科學之關係。非本文所能盡。祇能簡單言之。茲先將科學種類。舉一綱要如下。

科學
- 純粹科學
  - 名學
  - 算術
- 自然科學
  - 物理
  - 化學
  - 天文學
  - 地質學
  - 植物學
  - 動物學
- 社會科學
  - 歷史
  - 經濟
  - 政治
  - 法律
  - 社會學
  - 心理學
  - 倫理學
  - 語言學

以商學與上列各科之關係而言。自與社會科學各門關係最近。然不與純粹與自然及純粹科學不發生關係也。

以純粹科學言。商業與算術之關係。尤較其與名學之關係為密切。算術中之應用代數。幾為人人所用。算術中之高深部份。於商界中人亦有用處。例如橋梁及隧道之建築。電氣事業•保險契約•債票價值之計算等等。無一非須用高深算法者。

至如算術中之統計學識。尤為商人所萬不可少者。商業中如購買貨物•工資及出貨問題•規定價格等事。不能無統計之編製。苟非於斯學精研有素者。不能舉辦也。近二三十年來。在歐美之商界中。此項學識之進步。大有一日千里之勢。吾國社會。今亦漸知其重要。各報皆有商業統計之登載。誠好現象也。

名學一名論理學。能使吾人思想較為清晰。思想紊亂。為商業失敗之大原因。故習

商學者於名學一道。不可不略窺門徑。

自表面觀察。商業與化學物理。如風牛馬不相及。實則此中亦有關係。吾人祇須念及電機·飛行機·愛克斯光線·電影·等。便可知商業之有賴於二科者實深。社會上之物理及化學專家。同時時以供給商人之需要爲事也。

天文學亦頗重要。研究商學者。於天文氣候。不可不略知一二。則此學尚矣。礦業之供給則有關地質學。保存生物問題。則須研究生物學。可知自然及純粹科學。對於研究商學者。亦有絕大用處也。

社會科學專研究人類與環境及與同類間之關係。與商業不能相離。今請先言歷史。歷史範圍至廣。今人只視歷史爲一種政治史或軍事史。其經濟發展之歷史。大都忽略。謬妄孰甚。研究商業者。既於過去之經濟史換不可不知。則研究歷史。實爲刻不容緩之事實。

習商學者不可不先養成一健全之人格。欲知商業道德之大概。須於倫理學細加研究。蓋一商人亦自有其道德上應負之責任也。社會學乃一種研究人類團體行爲之科學。吾人研習之。藉此可知人類協助合作之重要。

法學爲商人所不可缺之之智識。商人以不諳法律。蒙絕大損失者比比皆是。法律中之刑法。專管轄關於個人與國家之一切關係。關於商業各種弊病。加假冒欺詐等均歸是項。民法中包含契約產業侵犯各事。又皆與商業有絕大關係者。法律對於商業。既如此之重要。無怪海內外各大學。咸設有商法專科也。

國家商業。恒受政府之直接管轄。此不獨研究商學者時討論之。且爲政治學中一重要問題。如商業稅則公司條例。均爲政府公佈而爲商人所應遵守者。實則政府不但可禁止商業中所已有之某種事務。更可從旁贊助一切也。如吾國之郵政局農商部等。皆有裨商界者。又政治學中。對於國家公民之常識。記之甚詳。亦爲商界中人有用之材料也。

社會科學中與商科關係最爲密切者。厥爲經濟學。經濟學自英人斯密斯出。集其大成。與倫理政治學分裂後。至今日益臻完善。二種學識。不可須臾離。例如英國大經濟家李嘉圖。同時爲十九世紀初著名之商業鉅子。故習商科者。於經濟學一方面。宜求精博。蓋商業中重要之原理。固皆經濟理論也。

夫學問浩如烟海。與商學有關之學識。名不勝述。如祇通商學一門。不解其餘。將蒙井蛙之誚。爲識者所譏矣。故曰習商學者須通他項學識。

(丁)習商學者須注重社會情形

事實與理論。原不能相離。學貴致用。昔人閉戶讀書。不問世事。原非所宜。夫閉門造車。出門未必合轍。故習商學者。對於書本上之學問。固不可忽視。而於國中社會情形。尤宜三致意焉。例如吾國商業過去之歷史。今日各處商業發達之情狀。商界上一切之習慣。中西商業狀況之異同等等。俱當時時留意。不容忽略者也。咸茲商戰劇烈時代。烏能因循苟且。貽誤終身。社會爲研究學問之實驗場。一切準備。亦萬不可少也。

吾人研究商學。同一切實用材料。不可缺少。現時國中報章上恒有各種統計或報告。對於吾人有絕大用途者。吾人既從事於經商。則依賴於此項統計或消息者甚大。但搜集統計材料等一切。頗費時刻。固非一朝一夕之功。然此項材料。於過去及將來。俱極有用。今世物質文明日進。交通便利。吾人與外界接觸之機會漸多。則調查社會情形。當較昔日爲易也。

結論

美國哈佛大學經濟科主教陶雪格氏Prof F W Taussig 氏今日學術界之泰斗也。嘗曰。『今日世界上從事於商業者。已如恒河沙數。指不勝屈。所缺乏者。眞正之領袖而已。國家工業之有效果與否。全視商界中有無領袖人才而定。猶之海陸軍不可無引導之人也。』此語陶氏時時爲美邦學子言之。對吾國亦爲對症發藥。確切不移。然則領袖人材。果如何可以養成。則全在個人本身而已。夫事在人爲。歐美商界鉅子。如卡納奇福特諸人。何一非自奮鬥生活中來者。世間無論研究何種智識。皆不可無準備。習商科所應具之要素。已於文中略見梗概。願於一歲之初。與國中研究此道者共勉之。毋使歐美人士。專美於前也。

對于中交兩行發行十進輔幣券之意見

潘序倫

此次上海中交兩行。爲救濟市上行使惡劣輔幣之種種困難起見。毅然決然。發行輔幣券。計中行所發者。有五角二角一角三種。交行所發者有二角一角兩種。發行以來。商民各界。大都作無表示之贊成。滬甯路局已通告照票面收用。但本埠烟兌業則表示反對。據日報所載。則烟兌業公所。已開會表決拒絕兌換。且發表宣言書。申述所以拒絕之理由。與各路商界聯合會。對於此項兌換券。復提出種種疑點。昨日報載交行並致函總商會。托向商界疏通行用云云。可見此次兩行發行輔幣券。在上海金融界上已成一重要問題。鄙意以爲兩行此次之發行。雖非中國金融史上之創舉。然近與上海一市之金融。遠與全國之幣制。皆有莫大之影響。本年十二月七日銀行雜誌中。已載有討論此項問題之文字多篇。各日報中亦復纍有記載。惟鄙人對於此事。略有管見。抽暇書此。以與銀行界一般商界及研究中國經濟問題諸學子。一商榷焉。

一 發行輔幣券之緣起

近來國內通行銀角。其複雜惡劣。較之十餘年前之銀元。不啻倍蓰。各省當局。以開鑄角洋爲籌劃軍政各費之主要方法以致成色日劣。鑄數日多。因之上海商界曾有議決。禁止新角入口行用。惟是小錢莊兌換營利。每多私售。以致市上劣角。仍數見不鮮。一般人民。稍一不愼。即兌得劣角。而不能用出。致受損失。且角洋與大洋。兌價日日變動。商人時蒙兌換之損失。而兌換計算之煩。尙其害之小焉者凡此諸害。皆我一般市人目擊身受。無用縷述。民國三年。國幣條例頒布。定輔幣十進之例。以爲袪弊之計。厥後新輔幣亦曾鑄造發行。商界輿論。亦曾加以贊助。然而始終未能代各種雜角流通於市者。則純因政府未能維持兌換辦法。一般商民。逆料此項新輔幣。政府祇能照面發出而不能照面收回。此項新輔幣。成色既較原有角洋爲劣。則政府於財政困難之時。作俑。飲鴆止渴之計。名鑄新輔幣。以作貿利之計。彼時十進之例。仍不能維持。而一般商民。均負其損失。所以各界對新輔幣始終懷疑而不肯收用。近數年來。劣角之流幣日列。市上之受害者益衆。但照目下國家財政狀況而論。則統一十進輔幣之發行。又屬遙遙無期。不得已而思及局部治標之方法。於是上海公共租界工部局有發行十進輔幣券之提議。但此舉侵犯中國政府權限。吾人斷不肯與以贊同。且即使工部局發行輔幣。其行使之範圍亦止能限於租界。或與租界隣近之地域。斷不能各地通用。因欲免除上述各種困難之點。祇有於新銀輔幣未能通用之前。暫時發行十進輔幣券之一法。

上海中交兩行。在吾國銀行界中。稍具中央銀行之性質。負有救濟市面整理金融之責。且信用素孚。所發銀元鈔票。久爲各界所樂用。故輔幣券決由兩行發行。所有各券。於去年夏令已託英國滑鐵廬鈔票公司印就。此項輔券。本擬於去冬發行。祇因孫楊之役。市面擾動而止。迄至今日。中交兩行認爲時機已至。遂通函各銀錢機關及總商會。請印成各券發行。目前所發數量。暫行各計合大洋十萬元。

二 反對輔幣券之理由

滬上反對輔幣券之最堅持者。厥維烟兌一業。其所發表之宣言書中。申述五項理由如下。

(1)輔幣券紙張與花紋。因價值之低廉。難求精美。將來必有假券發生。

(2)中交發行輔幣券。他行必群起效尤。將來輔幣券必致充塞於市。

(3)輔幣爲日用必需品。行使甚繁。券紙字跡。易於損壞模糊。以致難於辨別。

(4)輔券通行。現行銀角。價將更落。小本營生。受害太大。

(5)我國北方發行之輔幣券。成績不良。

以上五條。按之實際。皆不足爲反對輔幣之充分理由。茲依次駁覆如下。

(1)此次中交兩行所發輔券。其紙張花紋之精良。實與大洋券無殊。偽造者以同等之印刷術及機械。儘可多造大洋券。大洋券既不虞其偽造。何獨於輔券而深致疑慮。且大洋券有時偽造。不以爲拒用之理由。何獨於輔券恐有偽造而爲拒用之理由。

(2)發行輔券。因印刷紙張之成本過大。(每券成本計約大洋二三分)據中交兩行自言。並無利益可圖。則他行效尤續發之事。可以無虞。且發行輔幣券之數。必具有伸縮自如之彈力性。市面如有需要。則銀行可以發出苟市面之需要減少。則諸券仍兌回原行。斷無充塞於市之慮。且近來中外各銀行所發之大洋券。在法律上並無一定制限。而一般市民尙不以恐有濫發而爲拒用之理由。何獨於值價較微之輔券反顧慮多端。即使恐輔券之濫發。儘可陳請商會及銀行公會。祇准中交兩行發行。或作其他防弊之法。斷無因噎廢食。因恐濫發而絕對拒用。

(3)輔券如有損壞模糊。當然可責成原發銀行收回。另換新券。烟兌業對於模糊損壞之券。當然可以拒用。但對於新券而拒用。則無理由。

(4)輔券通行。銀角需要減少。市價更將跌落。確在意中。但小本營生之人未必因之受損。而感生活之困難。蓋現在一般商店。不以大洋計價。以銅文計價。其以小洋計價者極少。且以小洋計價之肆。當然可以集議酌改大洋。以後輔券流行既廣。則小洋漸可絕跡。商人斷不長因小洋跌價而受損失也。至於烟兌業由存儲小洋甚多之家。但究屬少數耳。

(5)我國北方。在吉林黑龍江青島等處。中交兩行均有輔幣之發行。至今仍在市上以十進通行。並無流弊。詳見本年十二月七日上海銀行週報所載『中國發行輔幣券商史』烟兌業所稱成績不良。實無根據。

三 發行輔幣券之困難

上海烟兌業之反對宣言。其所舉理由。所盡爲似是而非之談。則兩行之輔券。宜爲市民所樂用。在市面中流行無阻矣。按之事實。則尙不然。中交兩行。因市民對於輔券。多抱疑慮。故聲明僅行祇發十萬元。此區區二十萬元之輔券。流行於居民二百萬之上海。宜其有若無也。至於烟兌業拒用。一般商人。因烟兌業一致拒絕。亦覺其行使不便。故尙未能樂於受授。論者每以輔券之不克暢行。歸咎於烟兌業之不顧公益。祇圖私利。但余意輔券發行。另有其眞正之阻力。茲分述如下。

(一)市民之見輔券信用未孚•••

上海市民從未見過輔幣券。對之當然信用未孚。依理吾儕對於兩行所發之大洋券。既甚信用。則對於其所發之輔幣券。反致疑慮。豈非明察秋毫。而不見輿薪。但此可爲智識階級中人語。不可爲使用輔幣最多數之傭豎小人言。傭豎小人。對於兩行之大洋券。習用已久。果使信用不孚。亦將信用之而不疑。對於新異之輔券。總覺其一紙無值。究屬有無價值。毫無所知。疑以烟兌業之拒用。當然更生疑慮。因之輔券之行使。日來止限於上流社會智識階級中人。但此項阻力。係暫時的而非永久的。將來輔券通用日久。則此項困難。當然消除。

(二)輔券與舊角同時並用。幣制更增複雜•••

中國政府以前鑄行十進輔幣。本擬以此替代舊角。數年間將舊角盡行收回改製。現行者純屬新幣。但算兌換。自較便利。現在中交兩行所發輔券。數僅合大洋二十萬元。區區之數。不足上海一市所用舊角十分之一。當然不能盡代舊角。獨行於市。即使將來兩行增發。但政府不將舊角收回改製。當然不能禁止舊角之行用。舊角輔券。同時行用。在市上不過多一種籌碼。使幣制更趨複雜而已。

(三)無十進分位幣則計算兌換之勞所省有限•••

角位以下之輔幣。爲數太微。不能担負鉅大之刷印紙張費。而發行輔幣券。則在一角以下之零數。仍須使用舊角洋及銅元。折合計算之煩。仍不能盡免。至於實際行用之時。大洋九分之計算兌換。所須時間及煩難。恐不亞於大洋九角。同九角或九分。同屬計算兌換一次也。

(四)貨價制度不良不能免除輔幣兌換之勞•••

歐美各國通行十進輔幣之制。兌錢業無利可圖。當然不能存在於市。然人民購物付價。乘車付資。毫無不便利之處。譬如有人携十元券一紙。無庸兌成輔幣。任便何處付何微數。均可付給洋券。找回除數。毫無損失。何也。物價劃一。無爭多論少之弊。洋券找付。兩無損益故也。在中國則不然。市上各物。索價無定。還價亦大有上下於爭論價值多少未定之時。如與洋券索找。則商店貿擬其額。如先將洋券兌成輔幣。零星滙付。則購物者貿擬其權。在使用輔幣最多之菜市及什物肆中。其例尤爲。又如紗襪一雙。肆中標其定值爲大洋二角。如估者付以小洋兩角。亦可成交。倘估者給以大洋券兩角。而欲向店伙找回銅元數枚。則甚爲難。所以在中國購取零星物件。最好先將正幣兌成輔幣。以免付價索找時吃虧。此實因貨價不劃一之故。而兌換業即以此而得立足矣。故外國無兌換業。而人無不便。中國貨價制度苟不改良。則行使正幣之人。隨時有吃虧之虞。所以中國市場。目今不能無兌換業。則發行之輔幣券。遇兌換業之拒用。當難望其通行也。

四 推行輔幣券之方法

上節所述困難諸點。並不足爲推行輔幣券根本的障礙。苟使假以年月。輔券必能逐漸流行。其情形當與大洋券之逐漸流行無異。惟鄙人之所希望者。同在設法使輔幣券早日通行於市。早使吾人得與惡劣輔幣脫離關係也。至於推行方法。有下列三端。

(一)十成準備•••

發行幣券。必須有充分之準備金。方足以昭示信用。現在市上一般商民。對於中交輔幣券。多所贈慮。其故由於兩行未曾將輔幣券之準備金。明白宣告於衆耳。或謂輔幣券之準備成數。止須與大洋券一律。何必十成準備耶。此意在學理上固屬甚是。但一般使用輔幣券最多之婦竪小人。非可與談銀行準備之原理也。應與以最明確簡單之表示及保證。使知凡發出輔券一張。即有同量之銀幣存儲待兌。則一般社會小民。無不樂於行使矣。去年徐君寄廎。向銀行公會提出發行輔券之具體辦法。即提倡十成準備。且準備金須另行存儲。由銀錢公會及商會公推專員。担任監察。以示無私無弊。與鄙人之意。不謀而合。但發行輔券之費用頗鉅。苟須十成準備。則發行銀行。不僅無利可圖。且須年受損失。此項損失。祇得暫由中交兩行負担。因中交兩行處於國家銀行之地位。當然有維持金融之責。不應專以營利爲目的也。將來輔券流行暢行信用已經昭著。則不妨將準備成數減低。祇須與銀元券之準備成數相同即可。

(二)儘量發行•••

十進輔券之發行數量過少。則市上偶然見其蹤跡。結果必儘如以前所發各種紀念幣等。市民所得便利亦僅矣。故吾謂苟不發行則已。如果發行。則當儘量用出。使得在市上排除其他各種舊角洋。現今兩行所發輔券。共爲二十萬元。區區之數。散佈於偌大之上海市場。宜其蹤跡罕見也。但兩行之所以不敢儘量發行者。因恐市民懷疑反對。苟能確定十成準備之制。則儘量發行。即有利而無弊。反對者矣。

(三)劃一商場貨價•••

此爲取銷烟兌營業根本辦法。市上無大小洋之分。無論價之煩。而吾人手持大洋券。同時購取微物。均可得找兌餘數。毫無損失。則烟兌業無業可營。自然消滅。彼業之反對輔券。更何有哉。但貨價制度。係一社會數百年來積習使然。革之誠非匪易。但上海總商會及各路商會。亦應注意及此。以期於力所能及。從速以公議規條改良之。則社會受益。不僅金融一界輔幣一物矣。

恭賀新禧

大綸 老九和 大昌

北市老介福 老九章 南市何恒昌 恭祝

大盛 老九綸 大成

上海寧北市綢緞大同業發行國產綢緞

匯款問題 種類· 匯價· 速率· 地點·

年底將屆各商號各公司難免無以上問題請向敝行接洽可得下列圓滿之結果

(一)種類—電滙 信滙 票滙 旅行滙信 旅行支票

(二)滙價—各處每日有行市電報並可直接通滙故滙價格外克己

(三)速率—除電滙外槪用快信交款迅捷毫無遲滯

(四)地點—分行十七處國內代理處百餘處東西洋各國及南洋羣島等代理處二十餘處

上海商業儲蓄銀行 總行設甯波路九號 電話中央八〇五〇

恭賀新禧

漢冶萍煤鐵廠礦公司董事會同人鞠躬

恭祝歲釐

漢冶萍煤鐵廠礦公司股東聯合會同人拜手

地址上海福州路外灘一號

恭賀新禧

華法郵船公司同人鞠躬

電話
總帳房中央四六八號
船頭房中央一四四四號

恭賀新禧

聯益輪船公司同人拜手

恭賀新禧

上海南京路抛球場

大東皮鞋公司同人鞠躬

凡屬青年學子大都喜購大東皮鞋而永久深信之諸君在欲購未購之前如先往上海南京路抛球場大東皮鞋公司參觀一週便可明瞭大東皮鞋確實令人滿意也

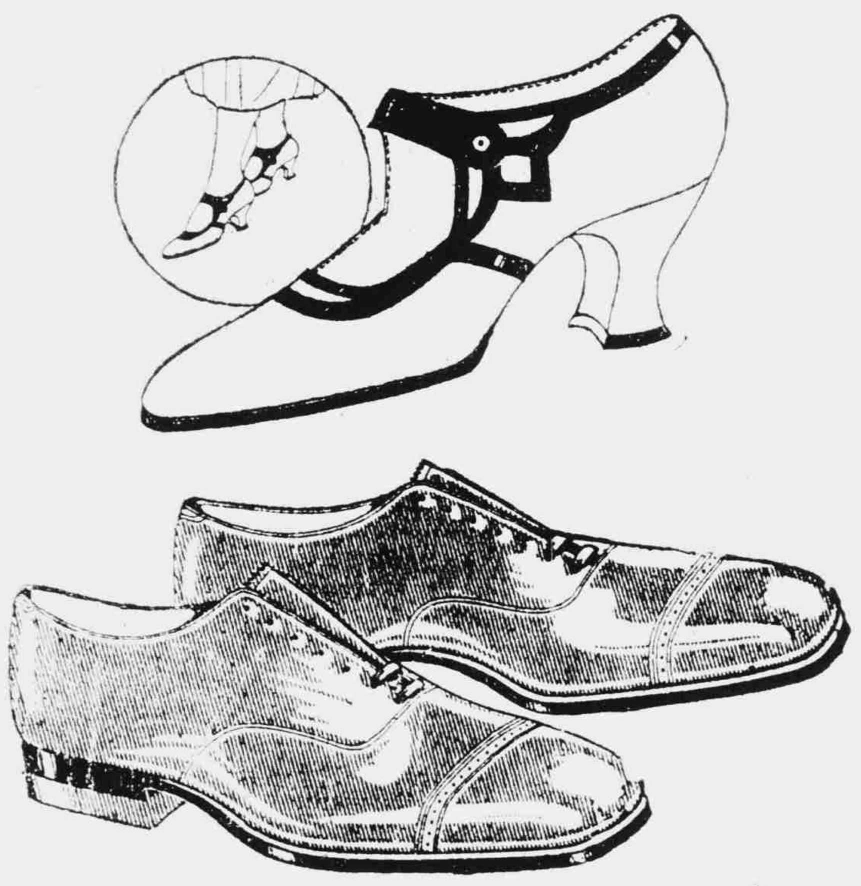

恭賀新禧

綺華公司

花邊

上海首創婦女用品專門商店

大減價念九天

陰曆十一月十六日起

在南京路虹廟對面

批發格外便宜

電話中央四三七三

恭賀新禧

中美一湘繡莊鞠躬

上海三馬路畫錦里西首

本莊由湘省著名畫家及超等技師合組而成組織既稱完善研究各有專心合此妙筆神針發揚國粹美術所有出品如壽婚禮物嫁奩粧飾古今字畫西式綉件色色齊全超人一等如蒙惠顧無任歡迎

戰後的江西

徐正明

引言

這次因為有點私事。往江西走了一趟。於十二月七日到九江。十六日離贛。前後在九江南昌一帶玩了九日。回滬時就在輪船中。把腦中的印像寫成許多片段。同時又因為感覺得中國新聞記者之不喜採聽新消息。以致經過這樣一次大戰的江西。竟沒有人去調查調查。做個較完備的報告。所以不揣冒昧。貿然把這幾行片段的見聞。寫出來寄給商報發表。讀者不致罵我空佔篇幅。耗費讀者寶貴光陰罷。

還有一點。要請讀者原諒的。我把游贛印像記下的動機。完全是紀載事實。並不想替什麼方面宣傳。至於其中如果有畸重畸輕。掛一漏萬之處。我都承認是我的見解不夠。而並非動機不良。這是要請閱者特別原諒的。

九江見聞

到九江的翌日。忽然天朗氣晴。和風拂面。在船上被苦雨淒風悶閉了三天的我。自然覺得格外高興。於是携着手照。跑出擁擠的街道。向南郊走去。一路最引人注目的。自然是青天白日滿地紅的旗幟。在船中曾聽人說。九十月間江西店家。大都預備着兩面旗—青天白日滿地紅和五色—他們看誰來就掛誰的旗。今天所見的。也就是如此這般的一回事吧。

其次。最引人注目的。就是滿牆滿壁的標語。『擁護先總理聯俄聯共政策』『打倒軍閥』『打倒帝國主義及其走狗』『打倒投機分子』『革命軍是為人民的利益而戰的』等等。差不多隨處都看得見。而標語中紙色最新。墨跡未乾的。就是反對奉魯軍南下的一類。

上海住久的遊客。看見九江租界裡面。有武裝的革命軍。自由來往。總未免有幾分詫異。九江也是被外人強租去的一個商埠。沿江一帶。差不多盡是租借地。照例中國的武裝兵士。是不准走到租界上去的。

賀耀祖軍隊佔據九江後的第二日。忽有一個武裝兵士闖進租界。外國警察立刻把他帶到巡捕房裡。繳了他的械。然後放他走。却不料那個兵士也很強硬。除非巡捕房把武器還給他。他決不肯回去。在外人心目中。北京的大總統。也不過一個傀儡孫老子。何況個把小兵呢。不同就讓你不同去好了。然而使外人驚惶失措。不知所以的。正是因為這個小兵。原來當那兵士被擄的時候。就有細目報知司令部。第二天一早。革命軍方面派了五個魁梧強健的兵士。帶了刺刀和手溜彈。一直跑到租界的捕房門口。當總巡捕出來和他們講話的時候。勇敢的革命兵士乾乾脆脆地只有兩句話「你們有本領。就請把我們打死。不然必須你們的領事。把昨天拿住的兵士送回來。並且以後永遠不能禁止我們在本國土地內來往」。狡猾的外人。雖沒有勇氣把他們打死。却還要嘮嘮叨叨地辯論。想打折扣。萬不料黨軍說出的是「真不二價」的。於是只好委曲了領事先生。親探玉趾。小小心心把武器還給兵士。送他到司令部裡。現在呢。九江租界內。不時可看見武裝的中國兵了。

人民與北伐

革命軍此次於七月十日誓師廣州。八月即平湖南。九月占領漢。雙十節復武昌。十一月破孫軍。克全贛。今且進窺蘇皖。續攻閩浙。川黔則不勞一兵。傳檄而定。西北軍勢盛。而中州將領。又將不能逃出投降之一法。而之以一省為根據者。四月之間。竟奄有全國版圖之半。發展之速。真可謂絕無僅有。雖云黨軍訓練有素。氣勢雄人。但人民的幫助。實為此次成功的最大原因。

當黨軍在平江岳州與吳軍肉搏時。非農民之引導與助力。成功決難如此之速。後來吳軍在平江打敗了仗。曾一次把兵士萬餘人裝在百餘節列車上撤退。因列車太多。所以用八個車頭拖着。車頭並不接在一處。却間了十幾節列車接一個車頭。這樣接成長長一大行。慢慢向前駛。假如他們能平平安安地退到武漢。那末。吳軍雖不中用。恐怕也不致秋風掃落葉一般地。被黨軍打得這樣可憐吧。受盡北軍壓迫的農民。此時就大顯其神通了。他們神不知鬼不覺地竟能把鐵軌掘去數段。吳軍的長火車開到此處。絲毫不覺。嘩啦一聲。就出了軌。照普通情形講。出軌本沒有大危害。最可憐的。却因為接在後邊的車頭。並不知道前邊出了軌。仍拚命向前開。許多列車。一霎時都橫翻直豎。堆在一塊。當場撞斃者有一千多人。撞破頭皮。擦壞腳跟。已算三生之幸。大家舍車徒步。跟跟蹌蹌向後跑。

江西戰爭。黨軍得人民幫助。更足紀述。初次在修水銅鼓接觸時。因有郵差打聽敵情。故一舉而謝鴻勛全軍覆沒。再舉而楊震東僅以身免。以後在南潯鐵路附近相持。孫軍所以不能越雷池一步。讓黨軍二擾德安。三薄南昌。並能安然設總司令部於高安者。也就因人民時擾孫軍後路的緣故。他們看見北兵來。就彼此避得人鬼不見。有錢也買不到現成的食品。黨軍來呢。則饋衣送食。代煮飯菜。親愛得如自家人一樣。黨軍如遇進攻失利。暫時退卻。逃避不及時。就可躲進民家。卸却武裝。冒作平民。等到黨軍反攻。他們就在裡面做內應。北軍真弄得四面楚歌。進退失措。軍心一亂。怎能支持呢。

北軍敗後。兵士吃苦更大。他們除非大隊人馬。槍械完全者。始能退出贛境。江西老百姓素來是強悍的。這次鄧如琢縱容部下放火搶劫。真使他們痛心疾首到極點。所以當北軍敗走時。人民就組成許多團練。在要道當頭攔住。繳了他們的槍械。把他們身上個個搜查過。有時還把他們扣住送給黨軍。北兵當在南昌附近大施擄掠時。總滿意以為可象齊變元軍隊在崑山太倉一帶一樣發財。同去享福。却不料反成象齒焚身之累。真是早知如此。何必當初。

南昌的焦土與牆洞

促成江西人民痛恨北兵的原因。還有兩種。一種是鄧如琢軍隊第二次佔據南昌時把城外的民房一律焚燬。一是他縱容兵士搶劫。

因為人民幫助黨軍。庇護黨軍。北兵就遷怒於他們。鄧如琢第二次攻進南昌。就縱兵把城外的民房三千多所一炬焚燬。他的藉口是如此。人民是庇護黨軍的。城外的民房中。一定躲有黨軍。所以必須把房屋焚去。黨軍才無憑藉。聽說三千多所民房。一共燒了三四天。才漸漸熄下去。人民只顧逃命。那有工夫去哭。其實也不敢哭。不然。無情的劊頭。恐怕就會對準自己的肚皮飛來的。現在城外的居民已有一部份回來。但因無家可歸。只看着破磚斷瓦流淚的。幾乎到處皆有。這幾天氣候發冷。試問那般可憐的人民。不僅無衣無食。而且連避風雪的破屋也沒有。真不凍死填溝壑者。能有幾人。

南昌城外。從張公門起。至得勝門二里多路的房屋。竟找不到一所完全的房子。碩果僅存者。只有幾所建築堅固的寺院而已。可憐的人民。還在那邊傳說是全靠菩薩的神靈。北兵縱火時。有紅燈在屋頂護住。才免祝融之災呢。

鄧氏軍隊。第二次佔據南昌後。就施行劫掠。十一月四號。賀耀祖攻下九江的消息傳到後。北兵曉得江西不再是他們的地盤了。於是他們更不再客氣。完全放出成則為王。敗則為寇的本色。大施搶劫。城內各店舖各巨戶。都曾受他們光臨過。多者二三十次。至少也有四五次。起初他們最喜歡鈔票。後來則只要現洋。首飾。和貴重物品。鈔票却不要了。兵士們到底不算笨。他們居然知道除了鈔票。帶回去。是和搶紙店裡的紙張一樣的。不過還有一個問題。人民如把門戶關得緊緊的。他們要打進去。不是很費事嗎。於是我們又看見土匪式的兵士。並非很笨的。他們好像早已約定似的。凡到普通人家去搶。都打破牆壁。從牆洞進去。現在南昌城內。還有許多牆洞沒有補好呢。

這兩件——縱火和劫掠——是江西人世世子孫不能忘記的北洋軍閥牢刻江西十餘年的最後成績品。

俘虜與傷兵

此次黨軍攻克南昌。直接間接俘獲的北兵。共有二萬左右。直接的係指黨軍自己俘獲的。間接的乃人民代捉的。起初就統把他們放在贛河的中洲上。贛河江面很濶。當中有一個河洲。四面懸空。非用渡船。不得上岸。到是一個天然的俘虜收容所。不然。恐怕真沒有這樣大的地方。可以收容二萬多俘虜呢。俘虜之中。雜有下級軍官很多。因他們都掉過服裝。極不易辨別。當時黨軍方面恐怕他們在俘虜中鼓動。很想把他們挑擇出來。但此事終未辦到。現俘虜中已有幾千壯丁編入軍隊。萬餘人編入輸送隊。遣回的前後也已有五六千人。所以江西現有俘虜不過萬人左右。

黨軍二佔德安。三攻南昌。損失自然也可驚人。第二次攻南昌時。半夜後鄧軍襲擊。王柏齡的第一師退却不慎。損失極大。王氏也因此被撤差。十一月六日上午行火車站之戰。尤為猛烈。當時黨軍知道賀耀祖軍隊已佔九江。如不急下南昌。又要全功盡棄。但那時靠近南昌的黨軍。只有四團之衆。兵力本不是攻城的。當時蔣氏也親上火線。督勇督戰。幾個鐘頭之內。黨軍就傷了一半。幸虧隨後又有生力軍趕到。於是北軍只好退入城內。鄧錢應知事無可為。由水道退却。南昌亦於八日被黨軍佔領。現在醫院中的傷兵。還有九千左右。他們很安靜。似乎不覺得有什麼痛苦。不過每日的膳食。實在太清淡。每人每餐只有一小罐米飯。和一小碟青菜燒豆腐而已。但看他們吃的似乎覺得很甘美。『飢者易為食。渴者易為飲。』照這句話推論。我們可知道行軍時飲食的苦了。

岳思寅 唐福山 張鳳岐

傷心慘目的事實。敘得太多了。且提出一件滑稽而有趣的事情來講。

江西戰事中。聯軍方面紀律最壞者。誰都知道是贛軍。贛軍之中。尤以唐福山。張鳳岐。岳思寅三部為壞得可怕。張鳳岐的第九旅。現在江西人民他都還覺談虎色變。舉凡搶劫。縱火。敲詐。姦淫等。都以第九旅為主力。

近一兩年來。真是大軍閥受刼的時期吧。從前各方作戰。死的只有小卒。團旅長以上。從未聞有陣亡的。師長督辦之流。自然更是安如泰山了。近一兩年來。情勢却大變了。曹錕被囚。施從濱斬首。姜登選被殺。郭松齡先刑。後鎗斃。徐又錚格殺。吳佩孚在汀泗橋受傷。陳嘉謨劉玉春被捕。而岳思寅唐福山張鳳岐的興。參底斃。在南昌城中個個束手被擒。

蔣氏本想把三人立即槍斃的。後來不知怎樣又決計待事平後讓人民公斷。大概以為單獨處死。還不足償他們應得之罪吧。於是向之威風凜凜的中央陸軍第一師師長岳思寅。綁着遊街示衆。而一向殺人不眨眼的張鳳岐唐福山。則分綁於總司令部門前(舊江西督辦公署)左右兩個石獅子上。消息一播。立即哄動全城。在總司令部前看熱鬧的人。據說比迎神賽會時要多好幾倍。仇人相見。分外眼明。南昌一城二三十萬人。誰不曾領略過兩人軍隊的滋味。『今日之事我為政。』張唐綁在石獅子上。再沒有盒子炮隊保護他們。這時人民一見。還有何說。照那時大衆的怒氣。唐張的皮毛骨肉。恐都要被人民吃得乾乾淨淨。但黨軍決定把他們交付人民公斷。不准人民傷害他們。所以張鳳岐唐福山至今還依然健在。當時觀衆指着兩人痛罵的也有。對着唾痰的也有。敲耳光的敲耳光。有人則拿婦女鞋子打張氏頭頂。說張鳳岐本是個妖精。用婦女鞋子一敲。就可叫他立刻顯現原形。可惜張氏沒有玄學鬼九九八十一變的本領。不然到也可為中國軍閥歷史上開一新紀元呢。張鳳岐最難堪的。還不止此。忽然觀衆中擠出一位年及古稀的老太婆。哭喪着臉。走到張鳳岐面前。顫聲大罵道。『你這殺星。我家裏被你的兵搶得乾乾淨淨。兒子被你的兵打死。原來你也有如此一日。好讓我今天來搶你的鬍子。』說着就伸手去拔張氏的鬍子。觀衆一齊叫起好來。觀衆又附和着搶鬍子一聲。千百人都伸出手來想搶張氏的鬍子。說時遲。那時快。忽又聽見一人大呼道。『他從前縱兵把我們的房子燒掉。今天何不把他鬍子燒去。』也就點着自來火。向嘴邊燒去。這個張鳳岐。此時也不免號痛而流淚了。守衛的衛士。怕鬧出亂子。就出來勸阻。張氏的鬍鬚。總算還留著一半。唐福山平日比較張氏好些。所以受罵挨打之後。曾有人送一支香烟給他吸。只見唐氏苦笑一下。慢慢地吸着香烟。倘若平日有人敬他一支不很上等的香烟。不罵你不尊敬官長。怕已很留面情了呢。這樣譏刺打罵。一共鬧了六七個鐘頭。張唐真覺難堪。而不免流淚了。

咳。偉大。中國人民到底是仁慈的。中國人民到底是寬大的。他們不念舊惡。不乘人危。張唐流淚時。觀衆就覺得有點酸楚。大家傳說道。『平常看他們很威風。很利害。今天看看又很可憐的。』中國人民到底是寬大仁慈的啊。

貨幣與物價

一件事。最值得吾人注意。而且關係人民生活與革命軍前途最大的。就是江西的貨幣問題。

江西的貨幣。本已紛亂不堪。黨軍到後因行使中央銀行紙幣之故。幣制更加紛亂。如若黨政府不設法妥為補救。必失却人民一大部分的同情。而且若無法解決。人民的生活也非常危險。因為幣制紛亂。物價亦隨之飛漲。收入必不能相抵。

概括地說。以前江西有三種銀行票。一種是上海鈔票。價格最穩。一種是江西中國銀行發行的鈔票。因不濫發。所以也受商民歡迎。最壞的就是江西銀行發行的鈔票。查江西銀行。名為官商合辦。實不啻歷來軍閥的聚斂機關。送往迎來。新任何軍閥都討好。他們也就狐假虎威。利用軍閥的威勢。以飽私囊。他們發行紙幣。向來就不預備準備金。銀行的資本不及百萬。而鈔票竟發至四五千萬。鄧如琢逃遁時。曾帶去二千多萬未曾發行的新票。利之所在。人必趨之。於是就有奸商向鄧折價買回。攜回江西使用。這就是所謂印有「復」「興」「除」等字的新票。而為黨政府所否認的。其舊票則由蔣氏布告。照二折使用。在黨政府的意思。以為新票既係奸商買回。所以不妨否認。而予以打擊。但新票已在市面流通若干時。已有一部份用在市面上。在奸商方面講。尚未發出的新票。自然不值一文。損失很大。但已發出者。彼已十足將現銀收去。而無須賠回。亦可謂給他們極大的便利。許多勞工和小商家。持有新鈔票者。自覺吃虧太大。於布告作廢的那一天。齊往江西銀行質問。幾釀成大劇。後又搗毀行長住宅。翌日又向總司令部請願。要求不論新舊票。一律照五折兌現。黨軍方面。迄未予認可。許多商店。因此就不敢開市。新票固不值一文。舊票也無人敢要。因為蔣氏雖曾布告照二折使用。小百姓則深恐一旦又加否認也。

江西還有一種銅元票。也大都是江西銀行發行的。分十枚。百枚兩種。現照對折使用。總算未發生大問題。大概銅元票價值較低。遂覺無足輕重吧。

黨軍到江西。就行使中央銀行的毫洋券。印有『湘贛鄂三省通用券』字樣。但因為江西人民是用慣大洋的。一旦要他們用毫洋。都覺不便。於是黨政府就在毫洋券上加蓋藍色『光洋券』字樣。照光洋十足使用。後來又添印一種單在江西通用的光洋券。加蓋紅色國民革命軍總司令部方印。也十足使用。起初商民對於使用問題。頗持反對態度。為調劑起見。黨軍乃在省城設中央銀行紙幣兌換處一所。准人民兌現。不過兌現也有限制。普通人民。只准每人兌十塊錢。每天兌現時間。只有二三小時。因人多時短。故有等候一二天。仍兌不到現的。據個中人說。江西財政委員會實存有現洋百餘萬。並對於兌現不得不加種種限制。實在怕大家兌了去之後。只知保藏起來。而不再拿到市面上來流通之故。兌現既很費時。而數目又限制。所以許多人情願賠出錢以光洋票向人兌現洋。鈔票的價格。雖規定十足使用。而暗底下只值得個九折。這也是合於經濟學上需要供給的原理。而無法制止的。你去購買貨物。店家常先問你用的是現洋還是鈔票。用現洋有現洋的物價。用鈔票有鈔票的物價。商人真是機敏而小心的。

除九江尚有現洋外。其餘各處。現洋的踪跡。簡直看不見。現洋早已做了山林隱逸。高踞隆中。江西人久不曾和他會面了。就是銅元。也非常缺乏。平常通用的。只有銅元票。現銅元每光洋一元。只兌二千七百。銅元票則可兌至五千五百。江西如無大批現貨運入。恐怕將來只好發行不兌換的鈔票。無奈中國人智識底微。一聽得『不兌現』三字。必以為那種鈔票是毫無價值的。雖用政府的權力。恐怕也難維持其價格。

因為幣制紛亂。物價亦步步趨高。無理由的高。自來火一盒。要賣二百文。最壞紹酒一斤。值大洋五角。肉包子一個。須銅元五枚。一塊錢只能買十一枚蛋糕。普通洋廣貨的價格。比上海至少要貴一倍。這真使初到江西的我。驚奇詫異。莫明其妙。仔細調查。才知物價昂貴的原因。大概不出下列五種。

(一)江西歷年對外貿易出入都不能相抵　假如以一省例一國。則江西在二十二行省中。正如中國在世界各國中一樣。每年總是輸入超過輸出的。照匯兌的普通原理講。當輸入超過輸出時。其差額只有用現貨去抵。在國際間。還可用借貸的方法。將債務抵過。江西一省。又向什麼人去借呢。所以只好將現銀輸出抵帳。而現銀在江西。遂變成神龍見首不見尾一類的東西。使用全是票子。商人對於票子。自然不十分歡迎。而物價亦因之飛漲。

(二)金融界之消極抵制　誰都知道黨軍的標語。是革軍閥和帝國主義的命。並沒有仇視資本階級的意思。不過照民生主義做。至少也須將資本節制。如要節制資本。則首當其衝者。自然是金融機關。如錢莊銀行之類。故黨軍到後。金融界就相約停業。但我們如稍為研究現代的商業組織。不論國內國外。皆藉金融機關。用匯兌的方法代付物價的。比如江西有人向上海定貨。他只須把錢送到江西的銀行。由銀行轉囑在上海的銀行代他付價。上海的商人向江西購辦瓷器時。也無須把現錢送往江西只須把錢交給在上海的銀行。囑在江西的銀行代付。倘若沒有金融機關代收代付。商業即極難發達。江西自金融界停業後。商人要向外進貨。非常困難。夫物以稀少為貴。以難得為貴。各商店存貨既少。而又不易再進。自然可以居奇。

(三)僱員罷工增高工資的支出　商人是最聰明的。他們無時無刻。不在那邊處心積慮。預防一切。他們久聞廣州工人之得勢。漢口工潮的澎湃。於是他們就以為黨軍一到。江西的工人感覺。也必受傳染。定要請求增加工資的。而且他們如來要求。又是不能不依的。然而羊毛出在羊身上。聰明的商人。早已在那裡打主意。工資的支出。是要物價的收入以為挹注的。支出既遲早須增加。何不預先增加收入呢。聰明的商人。都這樣做了。

(四)欲償江西銀行鈔票跌價的損失　江西銀行鈔票。起初也須十足使用。但現在舊票只值二折。新票一概取消。而且舊票雖說可照二折計算。肯承受的人。却也很少。實不值一角。這樣一來。凡以前有人因買賣而收入江西鈔票的。自然要受一個大損失。為補救虧損起見。就很拚命把物價提高。以償以前的損失。

(五)怕中央銀行鈔票步江西銀行票之後塵　世界上的人。自信總是很足。要他相信別人。却有許多遲疑顧慮。當鄧氏在贛時。江西鈔票也是十足使用的。而江山依舊。時勢不同。鄧去蔣來。江西鈔票即成廢紙。設以此例彼。則一旦黨軍再退去江西。中央銀行的鈔票。不是也要變成廢紙嗎。聰明的商人。個個都這樣懷疑着。個個都小心謹慎。不敢多收中央票。但生意又不得不做。最妙的方法。就是提高物價。因收入已多。就使萬一中央鈔票跌價也不怕。也可在多中取償。

自然還有別的原因。促成物價的飛騰。上列五點。總可算其太概了。物價這樣高。江西的窮百姓。如何過日呢。肉包子需五十文一個。每晨吃八包子。不是就要四百文嗎。江西本非富饒之區。前年患旱。去年水災。今秋兵禍。倘長此下去。人民能免老弱轉乎溝壑。壯者散之四方嗎。人民生活的困難。必促成社會秩序的擾亂。秉國鈞者。曾有見及此否。

離南昌時。聽聞當局擬下令限制物價。但無論辦法怎樣妥當。我都敢決其免不掉頭痛醫頭。腳痛醫腳的。因為照現在的經濟制度論。物價的漲落。皆有自然的經濟法則存乎其間。如若要用人工去限制。而得收明驗實效。就非根本改變現在的經濟組織不可。

幾個推論

一・戰爭的進步　因為辛亥革命。未曾流血。所以共和成立之後中國軍隊的戰術。並沒有多大進步。雖陸軍名額。佔全世界第一位。而戰鬥力反萬萬不敢望東鄰小國之後。但自民四討袁之役起。至今十年中。人民雖連年遭受兵災。頗連困苦。而中國軍隊的戰鬥力。則因之大有進步。觀於此次贛戰。更足證明。我們不妨列出一表。來比較一下。

二年以前	現在
排槍朝空處放不易傷人	非見敵不輕開槍
衝鋒不常見	常以短兵交戰或且肉搏
死傷人數極少	死傷人數動輒千計
兵士皆用錢雇來不得已而代上官打仗	兵士軍官皆有主義出生入死奮不畏(指黨軍言)
兵器只有大炮機關槍後膛槍手槍等	有追擊炮、手提機關槍、手溜彈、水機關槍等、新式武器、
飛機只能作探敵之用	奉天飛機能在北京擲炸彈革命軍飛機能從汕頭直飛廣州
軍隊離人民而成一種特殊階級	軍人皆知逆民意必無好結果多數與人民聯絡

上表所列。不過舉其粗枝大略。但即此也就可見中國兵士的戰爭。也有進步了。假如以戰爭比玩球。則中國就是一個大球場。讓許多球員來練習比賽。將來好挑選最優的一組。到萬國運動會裏去一獻身手。

二・政治部的實效　黨軍訓練軍隊最有效的一種方法。就是在軍隊中設立政治部。在軍隊官佐之外。另由政府派若干人到軍隊裏做政治宣傳的工作。每軍每師每團都有。政治部的人員大都是大學中學出身的有智識的青年。他們在軍隊裡負有四種責任。第一。時常講政治常識和時事給兵士們聽。使他們明瞭戰爭不是為私人。乃是為主義為國家的。個個提起精神。軍隊自然格外勇猛。第二。他們可監視軍隊長官的行為。尤其是對一般半途歸順的軍人。第三。如某軍攻下一城。政府未及派人接收。一切行政機關。暫時代政府派人看管。軍事長官。絕對不干涉民政。第四。對民衆方面他們也十分努力。在軍隊未到前。就向人民暗地宣傳。軍隊一到。即帮助人民組織各種會社。監督政府。黨軍因為有政治部的努力。所以新歸順的軍隊。絕不致輕易反覆。行政財政都能統一。而人民對於黨軍的感情。也十分親切。

三・湖南人與軍隊　湖南人在洪楊之役中。曾出過一次大風頭。可惜『手臂向外彎』。因之總覺美中不足。現在黨軍中湖南人的人數。又超過各省之上。單就軍隊而論。如譚延闓之第二軍。李宗仁之第七軍。唐生智之第八軍。賀耀祖之獨立第二師。人數已有十六七萬左右。在其他各軍的。也不算少。黃埔軍官學校裡面。湖南學生尤多。聽說第一二期佔十分之二。第三期即增至十分之四。以後逐漸增加。現在第八期學生中湖南人竟佔全體十分之八有奇。他們非但壯年人喜歡當兵。就是幼年人也非常喜歡過軍隊生活。我在九江曾看見許多幼年兵。有一個頂小的。只有十二歲。聽說這許多幼年兵。一經訓練。兩三年後。即可成為精銳的兵士。但年紀這樣輕。訓練時不將感受恐難嗎。江浙人有句俗語。是『好鐵不打釘。好男不當兵。』所以人民非常孱弱。聞湖南人則家中如有弟兄三人。無一人去當兵。就算可恥云。

新江西的建設

黨軍克復全贛後。戎馬倥傯。設施兩字。似乎還談不到。不過最近也預定種種計劃。如果次第實行。或有裨於新江西的建設。特舉其大者數端如左。

一・拆城　南昌城牆的建築。雖不算壞。全城周圍約二十里左右。從前江西的紳商。一聽有人提倡拆城。便首要視為洪水猛獸。此次南昌遭劫三次。他們也居然大澈大悟。懇得黨軍要拆城。彼此都歡忻鼓舞。無不贊成。考城池本是中古時代的必須品。到現在。除是為憑吊之資外。實毫無功用——不僅毫無功用。而且阻礙工商的發達。和城市的改良。江西老百姓經了這次兵災。纔設拆城委員會。從事計劃拆撤。南昌故郡。想不久就要接踵惠州武昌城。頓易舊觀了。

二・修路　江西雖在內地。總算受過一點西洋化的。九江至南昌有鐵路。省城有電燈電話。然而最使人失望的。就是『火車是跛子。電燈是瞎子。電話是聾子。』合成江西的『三子』。南昌城內的街道。更壞得使人不敢相信。照我看來。至少總有二三十年沒有修過。高高低低。宛如山路崎嶇。水溝大概已閉塞。下雨時只見東一個水窪。西一個水窪。又因路燈電燈是瞎子。所以下雨天的晚間。幾乎絕對不能出去。十五年來一般金迷紙醉只知陞官發財的官僚。對於這種的街道。居然有本領一點不覺要改善。我真佩服之至。現在市政籌備會對於修築街道一層。非常注意。狹窄的處所。聽說決計強迫拆闊。街道也統統預備重新敷設。我希望一兩年後。如再到南昌。能於晚上在平坦廣闊而且路燈閃亮的街道上散散步。

三・完成南萍路　黨軍一到武漢。就計劃完成粵漢鐵路。俾湘鄂得和革命根據地打成一氣。他們一到江西。也就計擬先期築成南萍路。現已進行籌備。按長沙到江西西部的萍鄉。有萍株路。南昌到九江。有南潯路。中間萍鄉到南昌一段。如能築成。則南昌南可由長沙通廣州。北達九江。由長江西通武漢。東下寧滬。交通就非常便利。湘贛鄂粵四省。即可打成一塊。黨軍進可以攻。退亦可守。北軍雖強。決不易搖動其根據地吧。不但如此。南萍路築成後。便是江西的經濟狀況。恐怕也要大改厥觀。

四・改組學校　自鄧如琢第二次攻入南昌。亂殺學生後。各學校皆無形關閉。黨軍到後。又因黨化教育問題。鬧了好久。所以這學期除一二學校。尚能繼續上課外。餘均停頓。行政委員會曾組有教育討論會。研究今後教育問題。學校組織方面。大致已經決定。省城裏的公立中學。一概合併。設立一個完全中學。內分兩個男子初中部一個女子初中部。而以前之農業・工業・商業・美術等學校。則改稱完全中學某科。完全中學無校長。由委員三人(或五人)處理之。初中各部。和高中各科。則各設主任一人負責辦理。預計明年三月。必能開學。初中部且將不收學費云。至專門教育。本省合併各專門學校。組織中山大學的計劃。大概因此中糾紛甚多。所以目前尚難決定。小學方面。大致無甚變更。惟教育討論會曾議決以十六年為強迫小學教育實施期。不知將來能達到目的否。

其餘如整頓財政。肅清吏治。扶助農工。設立中央分行等等。雖都高唱入雲。但這些都須做出來。才看得見的。我們拭目俟之罷。

劇本

新聞的傳播

(Spreading The News)

愛爾蘭　格來哥里女士作　仲持　譯

劇中人物

排來•法命
法命媽媽
傑克•司密司
蕭恆•歐來
鐵姆•凱綏
傑姆司•賴安
泰配媽媽
都黎媽媽
嘉•森爾同(一個警察)
巡官

布景—一個市場的邊緣。蘋果攤,泰配媽媽坐在那里。巡官和警察上。

巡官　這里就是綠市場罷。牛路羊路爛泥路。亂七八糟。成什麼樣子!

警察　是,是,不錯。

巡官　我想這塊方亂子一定是很多的。

警察　是是。

巡官　普通爭毆的事情多麼?

警察　是常有的。

巡官　違犯土地律的人,一定也是多的了?

警察　是是。

巡官　排斥外貨,傷害家畜,火燒房子,這些事情有沒有?

警察　從前都有過。也許再會有的。

巡官　那是不行的。還有更過分的事情麼?

警察　恐怕什麼事情都有些。

巡官　那麼謀殺案一定也是免不了。這塊地方真弄的糟糕!我要整頓一番總行哩。我從前在安特曼島的時候,那地方給我治理的多麼好!這里也得好好兒整頓一番纔是呵。那個攤頭上的女人賣的是什麼東西?

警察　賣的是蘋果—糖果也有着。

巡官　你去看看底下有沒有像酒之類的不領照會的什麼物事。我們在安特曼島是常常搜得不納稅的私釀的。

警察　(弄翻一堆蘋果)尋不出酒和鹽來。

巡官　(同泰配媽媽)賣蘋果的婆子,你就熟這鎮上的情形麼?

泰配媽媽　(拿起幾個蘋果)你要麼,一辨士六只。

警察　(高聲喊着)老爺問着,你可知道鎮上的情形?他是新上任的巡官哩!

泰配媽媽　(站起點頭)問我知道鎮上情形麼?我知道的。

警察　(高聲喊着)鎮上最大的生意是什麼?

泰配媽媽　生意麼?是不是?這里的人們只知管人家的閑事,不知做什麼生意。

巡官　我說這里的人們做什麼買賣啦。

泰配媽媽　沒有買賣。大家談談天就是了。

巡官　問你是白問的了。(傑姆司•賴安嘴裏啣着煙管上。他一見巡官,便從嘴上取下煙管,急忙避開。)

巡官　那人煙管上噴出來的烟,有一種綠顏色。他也許家裡種着不領照會的煙草哩。我想我的那副望遠鏡早帶到這里來多好呵!我要到郵政局去打一個電報,叫把望遠鏡寄來。我覺得這東西在安特曼羣島很有用處哩。(巡官和警察從左方退場。)

泰配媽媽　嘉森爾同這混帳東西,把我的蘋果搗亂的這麼田地。(安排蘋果)他依恃着新巡官老爺,就擺起勢來了。(排來法命和法命媽媽進場。)

排來　住在這個鄉下地方,窮苦的確是窮苦的,不過我想如果我到亞美利加去了,我早就死了,也難說的呢!

法命媽媽　這却也難說的。(她將她的籃放在一只桶上,使從她外衣底下拿出幾個包兒來,放到籃裡去。)

排來　而且一個窮苦的人如果葬在亞美利加,費用也很大的呢。

法命媽媽　不要担心呵!排來•法命,你死的那天,我一定給你好好地葬着。

排來　也許你自己要比我先葬—克龍麥拉草場裏去哩,瑪麗•法命;我自己呢,或者有一夜誰也不知道地死了,身邊一個人也沒有。我的衣裳上使由着耗子爬來爬去就是了。

法命媽媽　不要再說死呀死呀了。你也許還有二十年好活哩。

排來　(深深地歎一口氣)我想如果到了這二十年的盡頭,我一定是很老的老頭子了!

泰配媽媽　(回頭看他們)早上好,排來法命;早上好,法命媽媽。排來呵!你今天有什麼可以歎苦呢?他們都說這是一個好市場啦。

排來　(提高聲音)這不是一個好市場啦,泰配媽媽。這是一個亂七八糟的市場。我們如果不想多要一點,我們得到的就很少了。我老是碰着這樣子,凡是我要賣掉的東西,總是跌下去,我要買進的總是漲起來。這世界一有什麼災殃總是集到我的身上來,好像一羣烏鴉總定在番茄裡上面一樣。

法命媽媽　不要說災殃不災殃了,聽聽看,傑克•司密司走過來了,他唱着歌哩。(聽得傑克•司密司的歌聲:—)

我心裏想,初戀的人兒,
你和我只隔着一所房子罷了,
我心裏想,我就可以掉見
你撫弄着膝上的我那個孩子。

我就可以天鵝般地一跳,
跳過了河流,直到得
紅頭髮漢子的老婆身邊!

(傑克司密司上;他是一個紅頭髮的人,扛着一柄乾草把。)

泰配媽媽　如果我聽得清楚,一定是一首好歌。

法命媽媽　(喊着)歐聚說起『紅頭髮漢子的老婆。』

泰配媽媽　那件事我熟悉的很。和這首歌有點關係的。(她轉身向內,繼續安排蘋果。)

法命媽媽　那人兒在那里,傑克司密司?

傑克司密司　她因爲洗衣裳不出來;她有許多衣裳在籬笆上晾着,看見閑雜人時刻從外邊走過,有點不敢離開啦。我自己亞非到市場上來,我是要到五畝地去,那邊有一宗乾草的買賣。今天就得搬一部分到航船裏去啦。(他將乾草把擱倒地上,點着他的烟管。)

排來　你們今天不必搬了。晚上下起雨來,乾草就要打濕的。我自己晚上也包管要淋雨的了。我每次出門,往往趕着我找不着躲處的時候,雨就滿頭滿臉的落下來了。

傑克司密司　排來,果真下起雨來,你把滿底鉛桶當一頂帽戴在頭上,我知道你一定也要叫苦不了的,(聽得一片噪音:『走哇!走哇!喂!喂!這邊走哇!怎麼不走哇!』)

傑克•司密司　看哪,賴安老爹的小馬倔強起來了!不打緊,老爹,我幫你一下子。(他退場,剩下他的乾草把。)

法命媽媽　我們可以回家去了。哎唷!我把所買的物事都放進籃子裏去。哎唷!看哪,傑克司密司的乾草把,忘記在這里了!他是要用的。(叫着)傑克司密司!傑克司密司!—他從人叢中穿過去了—排來,趕緊追上去?他是要用的。

排來　也好。也好。剩在這地方是不穩當的。(一莽撞地拿起把來,一不小心,就打翻籃子。)哪哪!你看!市場上如有籃子打翻,這籃子總是我們自己的!(他從右方退場)

法命媽媽　這全是你自己不好哩!嘴裏老是唸着災殃,災殃越要先降了。真是要命呵!我簇新的蛋形杯,敲的粉碎了—我的兩磅糖,紙包也破了。

泰配媽媽　(從攤頭回轉身子)上帝保佑呀!法命媽媽,你的籃子怎樣了?

法命媽媽　這是他自己打翻的,這種莽撞的樣子真真要命呵!(將各物放好)我的那包糖已經糟蹋了,他吃茶時候,這還是省不來的。我還得到舖子裡去添買一些纔行哩!(鐵姆凱綏進場)

鐵姆凱綏　排來法命在那里,法命媽媽?我要趁他在市上和他說一句話兒。只怕他這時候已經家去了。

法命媽媽　他回家去就好哩。我巴不得他早從綠市場一直回家去,或者趕先沒有同我來!你問他在那里罷?他從那條路上去,(舉着肘)拿一柄乾草把追着傑克•司密司呢。(她從右方退場)

鐵姆凱綏　拿一柄乾草把追着傑克•司密司麼!從來有過這樣的事麼!(叫喊)你聽得這個新聞麼,泰配媽媽?

泰配媽媽　沒有聽得。

鐵姆凱綏　我想傑克•司密司和排來•法命一定有什麼事情過不去,兩個人鬧了起來,傑克只乎逃跑了,排來拿一柄乾草把追上去!

泰配媽媽　剛纔的事麼?哦哦,這只有一霎眼工夫哩。不過十分鐘之前,兩個人都在這地方,排來回家去,傑克到五畝地去;我呢,正擺着給嘉森爾同那警察弄倒了的蘋果;待我回轉頭來,傑克司密司已經走了,排來。法命也已經走了,法命媽媽的籃子打翻了,籃子裡的東西拋了一滿地—這邊茶葉—那邊兩磅糖—那邊蛋形杯—哪哪!耳朵聾多麼不方便呵,我連怎樣打起架來,也沒有聽得哩!(等一會兒,我去告知傑姆司•賴安!—我看見他在那邊呢,他是排來的隣居,這樁新聞理應該使他知道的!(她退場。蕭恆•歐來和都黎媽媽進場。)

鐵姆凱綏　蕭恆•歐來!都黎媽媽!來聽這樁新聞!傑克•司密司和排來•法命鬧了起來,傑克把法命媽媽的籃子打翻在路上,排來拿起乾草把趕了他一下,使同着傑克跑了!傑克逃着,排來追着。你看路上還有着雞蛋哩!

蕭恆•歐來　真如此麼?這纔奇了,排來•法命素來是和平氣和的!

都黎媽媽　我却一點也不怪。有着那副兒臉相,那里會是好東西。我知道傑克一定敵不過他的。(傑姆司•賴安進場。)

傑姆司•賴安　泰配媽媽講給我聽的新聞,可以算重大的了。我剛纔看見警察和巡官,從這條路走過去,正有些詫異,現在我想他們一定爲着這事情。

蕭恆•歐來　警察追著他們麼?法命一定傷害了傑克了。他們總不會打着要要的!

都黎媽媽　怎會不傷害他呢?一柄乾草把打死幾個人有什麼希奇!

傑姆司•賴安　你們等一會兒,我往北跑去,跑到凱來酒店,把這樁新聞傳開去!(退場)

鐵姆凱綏　我要去講給傑克•司密司的大表兄聽,他曾完了羊,正在教堂南首站着哩!(退場)

都黎媽媽　我要去講給西首過去幾個隣居們聽聽。(退場)

蕭恆•歐來　我要傳給東首過去的人們知道。(正要退場時,泰配媽媽抓住了他)

泰配媽媽　停一會兒,蕭恆歐來,請問一聲,你在什麼地方可看見紅頭髮?傑克•司密司的老婆,克梯•凱黎麼?

蕭恆歐來　看見的。她在自己的家裡;當我經過的時候,她在籬笆上晾衣裳。

泰配媽媽　你說她做什麼?

蕭恆歐來　(掙脫身子)攤開一條被單晾在籬笆上。(退場)

泰配媽媽　攤開一條被單裏着屍首!上帝保佑呵!傑克•司密司死了,他的老婆攤開一條被單給他盛殮哩!(叫喊)蕭恆•歐來,你爲什麼起步不告訴我呢?耳聾的好不吃苦呵!也許半天下的人死了,我還一點兒不知道呢!(她坐下,搖動自己的身子。)哦哦!可憐的傑克司密司!他做事情多麼勤力多麼好,如今太陽底下,伸着手脚攤在地上了!(鐵姆•凱綏進場)

鐵姆凱綏　什麼啦,泰配媽媽?隨後怎樣了?

泰配媽媽　哦哦,可憐的傑克司密司呵!

鐵姆凱綏　排來追上了他麼?

泰配媽媽　哦哦,可憐的人呵!

鐵姆凱綏　他打死了麼?

泰配媽媽　在五畝地攤着。

鐵姆凱綏　上帝保佑呵!這可是真的?

泰配媽媽　也沒有教堂的儀式,也沒有一點兒舖排!

鐵姆凱綏　誰告訴你的?

泰配媽媽　而且他老婆攤開被單來,裏他的屍首。(坐正擦眼睛)我想他們總會同人家一樣地給他『惡克』的。(都黎媽媽,蕭恆•歐來,和傑姆司•賴安進場。)

都黎媽媽　這件事市上到處有人談着哩。

泰配媽媽　嗐唷!冰冷了,死了!也許我自己就是他最後講話的人罷。

傑姆司賴安　上帝保佑呵!他真死了麼?

鐵姆凱綏　真死了,他的老婆安排着『惡克』哩。

蕭恆歐來　哦!排來法命莫非對於他有什麼怨仇麼?

都黎媽媽　緣故總是有一點的。他無緣無故那裡會結果他呢?(提高聲音向泰配媽媽)到底怎樣吵鬧起來的,泰配媽媽?

泰配媽媽　我是一點不知道。我最後看見他們時候,傑克司密司站在那邊,排來法命安安靜靜地站在那邊,靜聽着『紅頭髮漢子的老婆。』

都黎媽媽　你聽得麼,鐵姆凱綏?你們聽得麼,蕭恆歐來,傑姆司賴安?今天早上,排來法命靜靜地聽着紅頭髮傑克的老婆克梯凱黎說話!和她靜靜地談談哩!那是這回相打是她引起來的!

蕭恆歐來　她一定從自己家裡跟了他出來。大概有誰通知了傑克。

鐵姆凱綏　我却一向不知道排來法命是和傑克司密司的老婆有點牽連的。

都黎媽媽　你怎會知道呢?他們當然不會在街上喊出來的。法命媽媽不知道,我住在他們隔壁屋子裡不知道,傑克司密司自己也不知道,你那裡會知道呢,鐵姆凱綏。

蕭恆歐來　這一來,讓排來法命去照管她,養活她的了。這個教區裡,恐怕沒有人會憐惜她的了。

鐵姆凱綏　他怎能照管她呢?他自己有一個老婆。你想他還能夠鎮定心思到新教教堂裏去和她結婚麼?

傑姆司賴安　他如果帶她到亞美利加去,和她結婚也容易辦的。

蕭恆歐來　不知道克梯凱黎有沒有帶着,他這會子總動身往亞美利加去了。我上來的時候,看見新巡官和嘉森爾同這警察走進郵政局,急急忙忙的樣子—他們一定是去拍電報,叫在困司湯碼頭上把他扣住哩!

都黎媽媽　克梯凱黎是和他同走,還是什麼辦法呀『惡克』呀,一概不管了,可憐那個人,血淋淋躺在野田裏,氣息還沒有全絕,他的老婆就棄掉他了!(法命媽媽上)

法命媽媽　全街上的人講着什麼啦?你們講着什麼啦?是不是講着我的男人排來法命?你們是不是講着謠言,說他去殺傑克司密司?他今天真是不應該到這裏來的!

傑姆司賴安　心裏安靜些罷,法命媽媽?全街上的人那一個不可憐你呢!

法命媽媽　可憐我,什麼話?要人家可憐你什麼?你們還是可憐可憐自己罷!你們編派着謠話,損害我可憐的男人的人格和名聲,逼的他倒運,你們仔細些,將來總有日子要得到報應!

蕭恆歐來　寬心些,法命媽媽。警察可並沒有像他預想那麼精細呢。他一定溜的掉,不會給警察捉住的。

都黎媽媽　如果警察把他捉住了,拿一條繩子圈在他的頸頸上,一定沒有人會說他冤枉!

法命媽媽　勃刻耆忒。都黎,你真是這麼說着麼?老實告訴你,這是說的太『豈有此理』了,個個規矩好人都給你冤枉煞了!一條繩子,這算什麼話?你到馬丁都黎家裡來的時候,你的嫁妝還用不着一條繩子來綁呢,你帶來的東西還不過一條毯子一個辦士和一套衣服,我自己少雖少總也有七十金鎊兩條皮毯子。現在你倒比有一百鎊的太太還要神氣活現了!你還是少開尊口罷。老實告訴你這個市鎮滿是騙賊和陰謀家了,他們有半杯『威士克』酒好喝,就會拿一條繩子把你勸死哩。(轉身走)你們不要瞎聽人家的言語。打殺傑克•司密司,那有這等事呢?排來呵,你何不就來分辯一下呀?我這沈靜的好人兒!我這規矩正經的伙伴!他又和善又聽話,真和田野裏的牲口一樣哩!你們儘管一天到晚講他壞話罷,他是不打緊不打緊的!(向右)排來!排來•法命!你在那兒?(退場)有誰看見排來•法命麼?(衆人都望着她的後影)

傑姆司賴安　這等事情要她相信是難的,上帝保佑她呵!(排來•法命扛着乾草把從右面進場。)

排來　我老是這麼說啦:這世界一有什麼災殃,這災殃總是集到我的身上來!(衆人回頭望他看。)

排來　帶了這柄把走去,沒有人來拿;又沒有地方好安放,我是要走開了—蕭恆•歐來,你在這里麼?(舉起把來)碰着你真好。你拿着沒有事罷。這裏總還可以停一歇。我是要走了。這柄把沒處放,又怎麼走法呢?你可以拿了傑克管着,等到傑克•司密司—

蕭恆歐來　(轉背)我不要拿,排來•法命,對不起的很!

排來　(轉向蘋果攤)泰配媽媽!我是這地方拿的,讓我擱到攤底下去罷。這里放着,是穩當不過的;誰也不會留心到,直等到傑克•司密司—

泰配媽媽　你的把拿開!你打算捉弄我,陷害我麼?放在那兒給警察抄出來麼?(推開他)

排來　你可太不講情理了,泰配媽媽。我的心總算好了,拿着這柄把躡躡假假的跑去又跑來,生怕放在地上失掉了!現在反而弄的多事了,起初不要拿多好呵!

傑姆司賴安　你真是不該拿的,

排來　你拿一拿好麼,傑姆司•賴安?你向來是一個善心人。

傑姆司賴安　(轉背)許多事情我都可以替你做,排來•法命,這一件却是辦不到!

蕭恆歐來　老實告訴你,今天你做了好事,沒有人會來幫助你,稱贊你的了。

排來　如果沒有人肯拿,也許還是交給警察局去罷。

鐵姆凱綏　他們一定是極其歡迎的!(大笑)

都黎媽媽　而且克梯•凱黎也得帶到警察局裏來。

泰配媽媽　(搖着搖椅)不知道可憐的傑克•司密司的『惡克』費用是誰出的?

排來　傑克司密司的『惡克』!

鐵姆凱綏　他怎麼不可以同別人一樣,得着『惡克』呢?你難道以爲他夠不上這樣麼?

排來　紅頭髮傑克死了!誰告訴你的?

蕭恆歐來　全鎮的人們都知道他死了。

排來　他們說他怎樣死的?

傑姆司賴安　你自己還不知道罷,排來法命?你還不知道他被人追緊了,只用乾草把一刺,使即倒地死了罷?排來,乾草把一刺麼!

蕭恆歐來　你不知道屍首在五畝地發見罷?

排來　五畝地麼!

鐵姆凱綏　你大概還不知道警察追究着幹這好事的人罷?

排來　幹這好事的人麼!

都黎媽媽　你也許還不知道他給人家弄殺了,是爲了他的老婆克梯•凱黎的緣故罷?

排來　他的老婆克梯•凱黎!(迷惑着坐下)

都黎媽媽　你現在有什麼話要說啦,排來•法命?

排來　(做着十字)我把這個把帶到這里,却得到這一樁新聞!

鐵姆凱綏　哪哪!新巡官來了,旁邊是嘉森爾同!我們還是走開罷。

蕭恆歐來　正是呵。最好不要混到這起案子裏。

傑姆司賴安　他壞雖是壞,我却不喜歡報告別人的壞事。(衆人都急忙走開,只剩泰配媽媽在攤頭後面。巡官和警察進場)

巡官　我原知道這地方是不成樣子的,却不料初到一個市場,就碰着一樁命案。

警察　確乎是料不到的。

巡官　幸虧還沒有回家。我到處聽見了幾句話,不由地引起我的疑心來。

警察　是是。

巡官　你問過的人,所說的話是否都一樣?

警察　都一樣—即使不一樣,多少總有些相同。

巡官　那個人幹什麼?他拿了一柄乾草把—一個人坐着。—副犯罪的臉孔。命案裏的兇器就是乾草把哩!

警察　(低聲說)這正是大家說着幹這勾當的人,排來•法命就是!

巡官　他一定已經知道不易逃脫了—他想要掩飾逃去哩!同樣的把戲,在安特曼羣島也有過,可是他總逃不脫我的手段哩!(走旁邊站着)—不要走的遠—預備好手銬。(他走到排來跟前,又着兩臂,站在他前面。)喂,你知道約翰•司密司有什麼事情麼?

排來　約翰•司密司!他是誰呢?

警察　傑克•司密司啦,老爺!就是紅頭髮傑克•司密司!

巡官　(走近一步,拍他的肩頭)傑克•司密司在什麼地方?

排來　(深深地歎一口氣,緩緩地搖頭)他在什麼地方麼?

巡官　你怎麼說啦?

排來　今天早上他就站在這地方,嘴裡唱着幾句歌—不是,却點着他的煙管—擦一支火柴在他鞋底上—

巡官　我第三遍問你,他在什麼地方?

排來　這叫我怎麼回答呢?這是大大的奇事呀,到底爲着怨仇還爲着愛情却是不容易說的。

巡官　把你所知道的都說給我聽!

排來　就我所知—啊啊!人死了有三個境界哩:就是冥府,煉獄—還有—

巡官　這都是廢話!把要緊的一點說出來。

排來　您也許不贊成教士罷?這是教士們說的。你也許贊成老輩的人罷。照他們說呢,鬼是東西漂泊的呀!(驚起)我不到十分鐘之前的確好像在工廠轉角上看見,傑克•司密司的,隨後就不見了—我看見的莫非他的鬼麼,你想怎麼樣?

巡官　(向警察)良心發作了!現在不怕他不都招出來。

排來　他的鬼來到我的面前!大概爲着那柄把的緣故罷!那柄把我拿着,他要死時候,就沒有傢伙防衛自己了!

巡官　(向警察)我得把他的話記下來。(取出記簿)(向排來)我警告你,你的話是得記下來的。

排來　倘若我當初跑的快些,我也不會嚇嚇哩!『最後審判日』一到,他一定要搯弄我—我是毫不詫異的。

巡官　(寫着)最後審判日一到—

排來　他的鬼一定還要常常掉見哩—日裏跟着我,夜裏來剝我的衣裳,也是說不定的罷,這在我是毫不爲奇的,我原是走壞運的人呀!

巡官　(嚴肅地)老實告訴我。這番犯罪的動機是什麼?

排來　動機,可是?

巡官　是呵,動機啦。

排來　我一時說不出。—原由麼?

巡官　你還是老實告訴我的好。可是爲着錢麼?

排來　不是的。可憐的傑克司密司,他的袋子裏有什麼呢,除非只有插在那裡的兩隻手了。

巡官　可是田地上有什麼爭執?

排來　(恐恐地)—是的,他從來不曾和人家有過搯地的糾葛?

巡官　你要知道,還是直截爽快地告訴了我好。

排來　我不說了,這起兇禍我不要對你講了。

巡官　掩飾着也沒用。到底總要破露的。

排來　啊啊,大家差不多都先知道了,那東西會不被發覺哩。(這裡輕輕地對你講罷。我是不必諱的。(將手放到嘴邊,巡官便俯下身子)不要怪這教區的不好,教區裏是從未幹過這等事情的—這是爲着傑克司密司的老婆克梯•凱黎的緣故呀!

巡官　(向警察)上手銬。我們倒省了不少的麻煩了。我原知道處置得當,他總會招認的。(警察給排來加上手銬)

排來　帶起手銬來了,好啊,好啊,我常常說,如果世界上有了什麼災殃,這災殃總是落到我的身上來,我帶了手銬了,這是毫不爲奇的。(法命媽媽進場,後面跟着衆人,她講話時候,回看着他們。)

法命媽媽　全鎮的人都說着謊啦,狗跑一般快地在說着謊話,說着我那可憐的好人兒的壞話啦,在這五畝地之內,沒有更好,更和善的人了,這所以大家氣不過他呀,(轉頭看見他)這還成什麼世界呀?排來法命給警察提去了,還帶着手銬呀?哦哦排來,你究竟幹了什麼事啦?

排來　哦哦,瑪麗!大大的災殃到我身上來了,我常常說過啦:如果世界上有什麼災殃—

法命媽媽　他究竟什麼事呢,

巡官　這個人因爲一樁命案纔捉起來的

法命媽媽　誰控告他的?不要相信他們呵,他們都是這地方造謠的人哩!快把我的男人還了我罷!

巡官　你自己自然應該擔他的,但是你却不要怪你的鄰人們呵。他是因爲謀殺約翰•司密司纔被捉,這是他自己招認的。

法命媽媽　天下的諸聖保佑我們罷,他爲了什麼謀殺傑克•司密司呢?

巡官　這是完全告訴了你罷。他幹這回事是爲了和被害人的老婆的戀愛事情。

法命媽媽　(坐下)和傑克司密司的老婆麼!克梯•凱黎麼!—啊啊,這混賬的騙賊!

衆人　委實是大騙賊。

都黎媽媽　他帶了她要到亞美利加去啦,法命媽媽。

排來　你說什麼,瑪麗?我告訴你—

法命媽媽　不要你說,不論你說什麼話我都不要聽了!(掩住兩耳)哦哦,黑心的東西,啐!

排來　安靜些,聽我講!

法命媽媽　到鎮上來,坐在騾車上面我的身旁,好不沈靜,好不正經,殊不知他的心却這樣的黑哩!

排來　到底還是我錯了心呢,還是你錯了心?

法命媽媽　我千辛萬苦給你做馬做牛,而你咕嚕着歎息着還是不滿意、時時刻刻嚷着死呀死呀來嚇人,你死了牧師真不耐煩給你行塗油式哩!

排來　請安靜些罷,我有話對你講!

法命媽媽　你弄的教區也這樣的倒霉。這是從未聽見過的事哩!

排來　你可以停一停嘴,聽我講麼?

法命媽媽　爲着什麼好看的女人,可說,却爲着這麼一個克梯凱黎,四尺長還不到,嘴裏只有三顆半牙齒,如果沒有新的抽出來!排來法命呵,你黑心黑肝,起了這樣的主意,上帝總會報答你的哩!(傑克司密司的聲音唱着)

海要乾了,
大地要哀了!

他要大聲地哭了
爲着紅頭髮漢子的老婆!

排來　這是傑克司密司的聲音哩—我從不知道鬼唱歌—他一定是來追尋我和這柄把的!(退後。傑克•司密司進場)你們誰來拿,把給了他,索性打發他走了,免得下回再來和我糾纏哩!

泰配媽媽　上帝保佑我們呵!紅頭髮傑克司密司!就要『惡克』的人呀!

傑姆司賴安　你可是從墳墓裏回來的?

蕭恆歐來　你是活人還是死人?

鐵姆凱綏　你可是真的還魂麼?

都黎媽媽　你可是假裝着死的??

法命媽媽　死也罷,活也罷,你只要止住你的老婆,克梯凱黎,勿使我的男人帶了她到亞美利加去!

傑克司密司　我知道你是神昏顛倒了。我的老婆帶了排來•法命到亞美利加去幹什麼呢?

法命媽媽　她要拋掉你離開你,傑克司密司,她要從我這里把他帶走啦。這是他們兩個人早就講停當的了。

傑克司密司　這是誰說的?誰說這種話,我就打開誰的頭!(向鐵姆凱綏)可是你說的?(向蕭恆•歐來)可是你?

衆人　(轉過背去搖搖頭)這不是我說的!

傑克司密司　你們把說這話的人的名字告訴我!

衆人　(指着排來)這是他說的!

傑克司密司　(想要掙脫身子)讓我走過去!他這流氓帶了女人出洋去,就好不得意!他從紐約碼頭上了岸,(又衝向他)嘴裏是謊話,心裏是黑心,又別人的老婆在他的旁邊,他一定像樣把她當作自己的老婆了。讓我走過去,你們不可以攔住我麼?(又是往前一衝,却被拖住了。)

巡官　(指着傑克•司密司)警察,給這個人帶了手銬罷。我現在完全看明白了。這是一起化裝騙人的案子,一個偏破案的奸謀。安特曼羣島也有過一起案子,兇手是瑪普羣族的人。

警察　他也許一樣。

巡官　我們得把這兩個人都帶到出事地點去。叫他們見了真的傑克•司密司的屍首,看着一個慌。

傑克司密司　誰要去看我的屍首,我就打開誰的頭!

巡官　局裏再叫幾個幫手來。(吹警笛)

排來　我想我和傑克•司密司晚上一同關在牢裏,他的手銬總解得下來。再鬧出命案來也難說!

巡官　走罷!(他們轉向右首走)(幕下)

(註)惡克(Wake)愛爾蘭風俗,人死後,家屬守屍一夜,同時親友聚集,舉行宴會,叫做惡克。

恭賀新禧

中國通商銀行暨
寧波分行
南市分行
虹口分行
定海支行
同人敬肅

恭祝慶釐

輪船招商總局董事會長會暨全體董事拜手

恭賀新禧

大中華留聲機器公司同人鞠躬

商標 新月

中國自製新出唱片

第一期新唱片

唯一丑生 薛覺先君 金閨綺夢 戰地鴛鴦 共二張

寶蟾進酒 二張

美學專家 鄧芬先生 遊子驪歌 召請 共三張

蔡子銳君 蘭房遇救 萬德圓融 共二張

鄧芬先生蔡子銳君合唱 鬼哭眞言 一張

上海經售處

得勝公司 永安公司 先施公司 麗華公司 珍藝公司

百樂公司 百勝公司 百靈公司 百麗公司

陶陶公司 心聲公司 洋洋公司 快樂公司

香港 天津 廈門 廣東 汕頭 奉天 各大商店均有代售

商標

黎錦暉先生製作之歌劇

黎明暉女士獨唱

明月音樂會奏樂

可憐的秋香 二五〇五

葡萄仙子

(1) 心聲 二五〇〇A
(2) 雲中曲 二五〇〇B
(3) 搖搖搖 二五〇一A
(4) 傷風調 二五〇一B
(5) 再會 二五〇二A
(6) 喜春來 二五〇二B
(7) 喜春來 二五〇三A
(8) 少年時 二五〇三B
(9) 太子 二五〇四A
(10) 接姐姐 二五〇四B

寒衣曲 二五〇六

人人笑

百鳥相聲 685A

嬰孩哭 685B

李桂春 即小達子 獨唱

狸猫換太子

2507 二本
2508 四本
2509 六本

丁少蘭 合唱 丁婉娥

819 贈花銀
820 贈花銀
821 嫂告
822 張鳳山
823 還金釵

恭賀新禧

陽曆新年減價二十一天

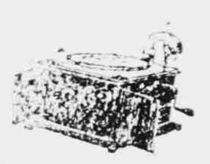

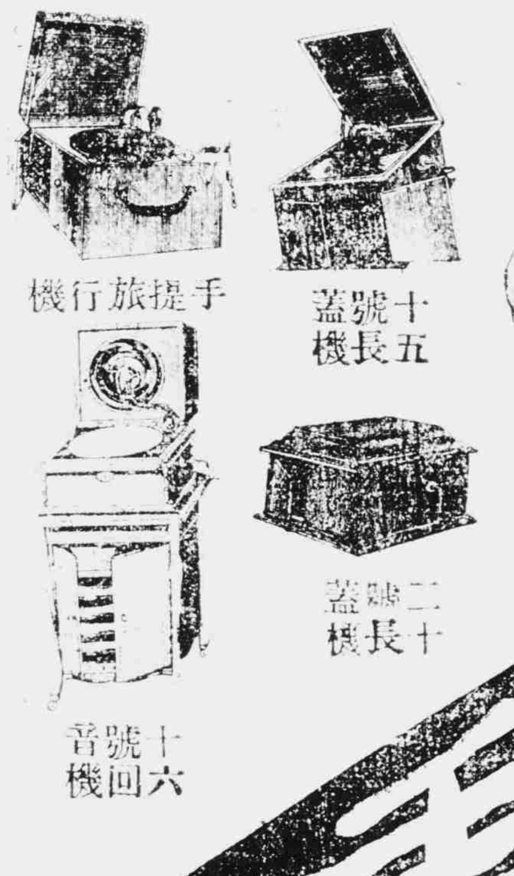

得勝廿五號高脚機(下面雙法條) 每座洋七十元

得勝三十號高脚機(下面三法條) 每座洋八十七元五角

得勝三十五號高脚機(下面三法條) 每座洋一百元

得勝四十號檯式機(下面三法條) 每座洋一百零五元

得勝四十五號檯式機(下面雙法條) 每座洋九十五元

得勝五十號柚木檯式機(雙法條) 每座洋一百八十二元

Klingsor鋼針機 每座洋十五元

Klingsor雙用方琴機 每座洋念一元

得勝各號機架 每隻洋十七元五角

家庭收音機(附唱片四打) 每套洋念七元

二百六十九號八音琴(特贈唱琴片二十張) 每座洋念四元

上海全埠總批發所 新月唱片油(新化學發明) 每瓶減售實洋四角

得勝五號新式機 每座洋十七元五角

得勝十號新式機 每座洋十九元六角

得勝七號長蓋機 每座洋三十元

得勝十五號長蓋機(雙法條) 每座洋三十五元

得勝廿號長蓋機(雙法條) 每座洋四十二元

得勝三十六號手提旅行機 每座洋念一元

得勝三十九號手提旅行機 每座洋十九元

得勝十六號回音機(雙法條架) 每座洋四十二元

得勝念八號手提回音機(雙法條) 每座洋卅一元五角

得勝三十六號手提回音機 每座洋念五元二角

得勝四十號手提回音機 每座洋念八元

得勝十六號高脚機(雙法條) 每座洋五十六元

如蒙參觀 竭誠歡迎

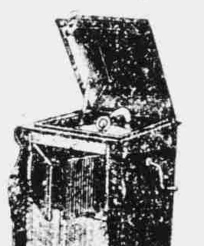

得勝唱機公司全體同人鞠躬

上列實價不折不扣

逃席

都良

一日爲新年之第一晨。陽光已滿布窗櫺。而主人高君猶擁衾未起。實則主人醒來爲時已久。且被底幾經反側。亦無餘熱可戀。其所以不遽起者。要爲對常例之一種革命行爲。蓋主人備書八宗。平日在八下鐘即將與此床蓐宣告離析。縱有十分繾綣之情。亦難存一刻姑息之念。平素徒羨伊朝夕。嘗亦口和許。而得有一日閒居者。必且賜臥至晡。以償彌逐日蠶積之缺憾。故今日一逢假期。即用實踐心約。顧那有出人意表者。異時分張不開之睡眼。是日在侵晨即已圓暢異常。而一張之後。自計難期片闔。平胸亦尤復了。初無再睡之意。不寧且且料纏之睡魔。亦以於爾晨竟而絕跡。猶之負責被逼之人。毋釋巨責。備清宿逋。賭債主。背時不至。比來日淺臨。而默默已斥作他用矣。此在主人。誠非大恨。今日之狀。即復類此。故主人雖明知不能入睡。亦復故延時刻。以期一反常例。要甚非叀懷之願也。方高君醒臥中。紛沓情思。潮上於心。忽乃轉念於今午之應否赴中表尹君之約。高君平時不好酬酢。故於出門一節。殊費躊躇。顧念此不往。亦無他術足資消磨。且異日晤面時。亦難措詞。於是遂決意一行。輾床頭腕表正指十時。較常日起身時間已逾兩小時有强。於意不爲不飫。遂著衣下床。盥洗既竣。凡一小時方竟。稍稍進茗即行。益以所詣爲路至修。車行亦且需半小時。預計到時客且大集。而君亦必焦灼以俟。私怪己遲遲其行乱。高君且念且行。一時覺車不得。心中惶急不可名狀。旋瞥見一空車。正路旁。不暇細睏。立即躍登。促其速行。而此車夫適爲一年事老大之人。本不勝跑。加以足上有創痕未愈。其行尤蹇緩難堪。高几坐其上。中心如焚。而見車夫氣咻咻然。亦不忍過事促迫。勉持至五十分鐘。方得抵尹氏之門。下車獃悶。心乃大躍。誠恐堂上客已盈座。祇緣集關一身。則此情正復難堪。思極幾欲轉身而逃。而門環已啓。勢不能不舉步以入。既入。情乃大異。堂上悄無一客。並主人蹤跡亦復不見。應門者爲一女僕。方灼灼注視己面。高深滋疑訝。詢且有誤。方欲舉詢女僕。而其中表已跛履出迎。而君來殊夙。今日領薦得第一矣。高至是頓悟前此意想之誤。海上宴客竟有如是不守時刻者。自維識見之陋。不禁啞笑。此其後客絡繹至。大都爲尹之同事。雖衣裝華好。在高君目中殊認爲不甚重要之客。此蓋於主人應接狀態下得之。以主人擅於交際。尋常酬對。亦有輕重厚薄之區。最人而施。乃能絲毫不失其所。大抵接見之客。如爲有勢錢之人。或擁有多資者則其面上常呈淺笑。鞠躬時身至俯。出語尤婢嫞不得休。親暱之狀。似欲直攄其肺腑然。反之如爲一無足重輕之客。雖不至顯示落寞。而程度乃銳減。第一。交談固無親密之致。且問質深貯鄙夷之情。使人一察即得。凡此種種。在高君習之既稔。當有不洞若觀火者。時客至者已有七八。而主人都不措意。獨踟躕於戶下。以待他客之降落。諸客會意。亦各引目門次。倒深予主人以同情者。顧延之久久。竟無所見。客意多倦。而高君尤焦悚不可耐。飢腸雷鳴。已非一次。潤喉之物。猶杳不可接。乃深悔此行之非。迨壁上時鐘打一下時。乃有四客施施而來。主人立趨出迎。全座亦悚然起立。來客中一人加皮冠御大衣。儀表至偉。餘二人亦各披裘如儀。唯最後一人狀乃奇拙。衣飾垢敝。面形相又酷帶酸氣。主人則一例予以優渥之禮歟。高君旁觀。不禁動其詭念。按之主人交際公例。如斯寒乞相。恐不獲享受優異權利。胡獨於今則否。後乃知此人者。報館訪事也。活動之力。乃能使人人生其傾倒之情。主人之意。凡人之對己有發生利害之可能者。應不加以牢籠。彼挾勢憑厚之豪。固應尊異之而仰其鼻息。其次所弛工心計之人。亦不得不曲與周旋。否則恐蒙其不利。至者。無所挾之人而性又肆願者。其必遭主人之白眼無疑矣。時客已云齊。主人遂傳命設席。席凡二。上下列於室中。肴核既陳。先至之七客乃爭圍下首一席而坐。殆爲非常識趣者。後至之四客。亦各彬然自據首席。彼此似各默喩於無形。略無所用其推讓。惟高君則大躊躇。欲就下席而座已滿。就上席則大非所願。竟木立不能動。主人覺其爲難。則强牽之入上首席。而高君乃有幸得與此四貴客接席矣。席間皮冠客發言至夥。每發一言。旁二客爭爲歡和。即令所語顯有錯誤。亦嘖嘖加以贊歎。主人則更爲纖巧言以媚上客。時上首席喧闐萬狀。而下席乃肅然無一言語。但其氣已全爲上席所攝矣。惟有一節可以稱爲上下一致者。則板凳一致。七筋競舉。痛操碰擊。無狀殊無異致。而每盤輒空。共健胃亦正復相同。魚翅既過。而肴乃暫止不前。諸人於此得以稍節口齒之勞。而皮冠者乘此間隙。奔其巨口。又且發爲滔滔之論調。高君默念此口一張。詞鋒且無告竭之時。已隔坐而聽。勢且窒息而死。猶幸飢腸已得沾潤。計惟逃席以避此厄。遂不暇顧慮。立起向主人告辭。主人於高君。本亦無所取重。遂聽其行。高奔越返寓。自鄉其冠作恨聲曰。早知此行有如是結果者。不如偃臥於此之爲佳也。

一條小蠶的故事（寓言）

獨影

一條才過二眠的小蠶時時刻刻地想：

『住在這樣廣大的竹筐裡是多麼的討厭呀！又加上同伴們的爭食，騷擾，使我日夜不能安睡。這樣的生活叫我怎樣過得下去呢？』

『我結了繭子安安穩穩地住在裡面的時候那是何等的幸福啊！』

牠無慮衣食住缺之的過日子，照我們想來牠是很滿意的了。但是牠並不滿意，只是渴求結繭後的幸福。因此牠覺得時光過得太慢，甚致於覺得時光和牠不睡，有意與牠爲難。

有一天太陽從天窗裡偷看牠。牠覺太陽的目光太熱。把頭藏在桑葉裡。等了一刻牠慢慢地伸出來。太陽光照得牠眼睛也欣不開。牠就閉着眼睛咒罵太陽了。

『你這個爛脚的太陽。慢得比蝸牛還要慢。牠背上負了一個大包裹，情有可原。你負着什麼東西？我望你的兩隻脚都爛掉。省得再來延時日！』

太陽神聽得牠的咒罵聲並不發怒，反而很可憐牠。緩和地勸告牠：

『小寶寶，你不要這樣性急！到了你理想中算是幸福的那一天，恐怕你要後悔了。你應當知道幸福只能在理想中找到，實際的表演中是沒有的，這句話你現在還不能了解？等幾天你自己就會明白我這話是對的你了。』

竟的，小蠶的確不能了解。

太陽神忽忽推著火車從牠身邊走過，不敢停留，免得再無辜受罵。

隔了十幾天，這條小蠶已過四眠。牠很勤苦的吐絲縛身；建造牠理想中很幸福的房子。不上二天果然達了牠的目的。成一間橢圓形的房子；裡面的牆壁都是用絲綫織成的，溫暖柔輭和我們睡在冬天的被窩裡一般。牠住在裏面快樂極了。想走出房外，驕傲牠的成功。但是牠不能出來，因爲這間房子沒有窗，戶。牠就責罵自己起來：

『我太忽略了。忘記開一個窗，戶。否則在月明風清的時候可以出去走走，那是多麼的有趣！』

牠已不能出去，只得在房裡慶賀自己。現在牠想跳一會舞。但是牠不能夠；因爲這間房子太小了。牠又責罵自己起來。

『我這個笨東西！房子不會造大一些，弄得自己舞也不得跳。從前這樣大的竹筐是多麼的適意啊！眞好我把這間房再放大一些。』

牠做了二天工，身體很覺疲乏；想要伸一個懶腰。但是牠又做不到。手不能向後伸去，脚不能向前挺直。牠失望了，牠悔恨了。此後牠時常罵自己是一個笨東西。從前不該起這種幻想，陷自己於絕境。

現在悔恨和失望充塞了牠的胸膛。

第三天牠正在哭泣的時候聽得外面有嗡嗡地聲音。牠知道是鄰人蜜蜂哥哥來了；就哀求牠說：

『蜜蜂哥哥，請你幫助我！把我的小房子打破。你看，我住在裡面是多麼的悶人啊！蜜蜂哥哥，把這房子打破！』

牠說完嗚嗚地哭了。蜜蜂歪著嘴帶著嘲笑的口氣說：

『對不住，蠶弟弟，我要採花去，沒有空。這是你自尋煩惱。本來你坐著吃著，一點不要自己動手；我看來你已經很幸福的了。你還要拼命的求幸福。現在你所求的幸福求到了；爲什麼又要求解脫呢？』不願的飛去了。

不一刻牠又聽得嚶嚶地聲音，知道是蒼蠅哥哥來了。牠又同樣的哀求蒼蠅。

『這是你自尋煩惱！我沒有空，要去求食。』蒼蠅一面說一面飛去了。

現在這條自尋煩惱的小蠶懂得了太陽神的話了。待在太陽神從屋上走過的時候，牠總哀求牠，將牠解放。

又隔了幾天，太陽神聽得牠哀求的聲音太厭煩，問牠：

『幸福只能在理想中找到，實際的表演中是沒有的。這句話你現在了解了嗎？』

『了解了！』牠哭哭啼啼地說：

『你証實了嗎？』

『我証實了。』

太陽神拿著的棒在牠屋上打一下，牠就變了一只醜惡的蛾子飛出來。

牠現在徹底的了解太陽神的話，竭力懺悔前罪。可憐牠生命之火已經燃盡；不多幾天牠的靈魂跪在天帝脚下，向天帝乞憐，不要過分的責罰牠。

我要跪在你的跟前（新詩）

張永成

愛人呀，
我要跪在你的跟前，
雙手捧着我赤誠的心，
向你乞求愛露一點。

○　○　○

我愛你晶瑩的眼睛，
月光如水，
洗淨了我的赤心。
我愛你柔軟的長髮，
一根細如絲，
織就了愛網一頂。

○　○　○

我愛你白皙的臂膊，
你的臂膊啊，
緊緊地抱住了瘦弱的我，
我愛你淺淺的笑靨，
你的笑靨啊，
好像是深深的情海兩個。

○　○　○

三月晴明的一天，
我初次和你相見，
你的天眞爛漫的姿態，
多麼呵！令人愛戀。

○　○　○

我本靜默寡言，
尤其是在你們的跟前。
然而我的情火啊，
却已發出了萬丈光焰。

○　○　○

我雖有話語萬千，
只是在心裏廻旋，
我傾聽你議論風生，
我是多麼呵！靦腆。

○　○　○

你好似。無情，
匆匆離開了我們，
我的靈魂脫殼隨你行，
軀體慘白若死人。

○　○　○

看你一個紅面龐，
還你一個紅面龐，
見面時，不過如此呵，
我却滿懷着以你的希望。

○　○　○

愛人呀，
我要跪在你的跟前，
雙手捧着我赤誠的心，
向你乞求愛露一點。

大中國「韓湘子九渡文公」主演者爲陳秋風

寄給伊（新詩）

馬緝熙

我願把這顆血淋淋的心寄給伊。
專誠地虔敬地默默地
我在凝想那黃昏邊啊，一朵朵一朵朵的
美艷的殘霞
爲我傳遞心曲。

○　○　○

爲我傳遞心電！
伊在涼風中曠野中穿着油綠的衣裳嬌滴滴的翔蹈。
伊在微波中清流中披起水晶的外套笑盈盈的低吟；
蝴蝶呀是伊的伴侶，
魚鰭呀和伊共衾。

○　○　○

惟有一座不染的孩心是人間的上帝，
惟有孤獨勇猛的壯志是萬有的救星，
那蜷伏在虛榮權威狹仄卑下的信心之中的弱者呀
我爲你流淚，痛哭，焦心，

○　○　○

雖則你並不自羞愧且豪矜！
我願把這顆血淋淋的心呵寄給伊，
伊在雲中，月際，江心！

謂卯

憶之

今年干支値第四位。曰丁卯。與此二字相聯繫者有二。一「丁卯橋」。二「丁卯莊」。一「丁卯集」。考丁卯橋在蘇之丹徒縣城南。晉元帝子裒鎮廣陵。運糧出京口。因水澗。奏請立埭。用丁卯日。後人即此埭。遂名爲丁卯橋。唐刺史丹陽許渾（字仲晦）居之。曰丁卯莊。因顏其詩集曰丁卯集。橋也。莊也。集也。名雖三而出處一也。

卯年生之人曰卯君。蘇東坡子由生日詩云。東坡持是壽卯君。以蘇轍爲卯年生。故稱之爲卯君。卯本俗字。一經入詩。何等蘊藉。後人之字卯年生者大都曰卯生。一望了然。絕無含蓄。然而人亦不嫌俗也。

十二支中以之作小名者。除卯生外。稱寅生者有之。稱巳生者有之。其餘若午。若申。若酉。若戌。亦俱有之。而絕無以子。丑。辰。未。亥五字而與「生」字相聯貫者。亦足異也。

至十二肖中以之入名而馴雅者。祇寅支之虎。辰支之龍耳。鄉下小兒。則有以阿牛。阿狗稱者。其他無足觀。特阿兎則有時於勞工社會中亦偶一聞之耳。

憶舊

錢步恒

細研紅箋何久滿？斜倚一水黃鸝綿綿！無情紫燕未歸來：「西子湖頭放晚棹」。

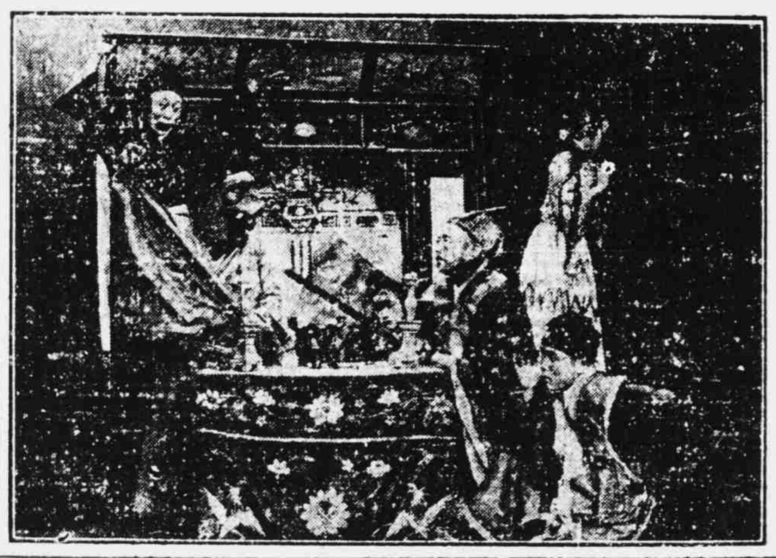

大中國「豬八戒招親」主演者爲林如心朱劍巧

雲龍風虎總相逢，底事年年愁恨重？醉影難描黃菊瘦，素娥耐冷正霜濃！——憶舊——

她和他的戀愛熱度，可說是高到沸點了；不要說他們兩家的父，母，親戚，都知道這事，就是他們所居的兩城地方的人，也都知道。何況這回遊西湖的消息傳佈出去，誰也知道，誰也能證實他們倆底戀愛達到沸點了。因此羨而妒嫉的也有，由嘆息而懷疑的也有，冷嘲熱罵的，歡天喜地的，總之，聽到這消息的人，沒有一個不有一種表示。就是他自己直到現在還常常想着，忽喜忽悲地想着。

暮色蒼茫，湖旁的一排矮樹，綠濃濃的，圓而整齊的頂兒，可知是新近加過人工的。對岸靠湖的幾間半西式的精緻的屋子，隱隱的浮現着。他們倆剛從喧囂的新市場來，駕了一只瓜皮小艇，緩緩地打著槳在碧琉璃似的湖面上，豁刺的幾聲，就顯現出千億個圓波紋，由小而大，而更大，而不見了。幾顆吐沫兒，似的水花兒，只管嘰嘰喳喳地笑着說着，手只管上下口，搖着身子只管前後微擺着。只放乎中流，任其所止而休焉。又是一番景象底趣，與詩人說的，「自古西湖比西子，淡妝濃抹總相宜。」又說，「未能拋得杭州去，一半勾留是此湖！」實在描寫得透骨，名言！他們倆底心同時到一種深切得不可言的愉快，魂兒飄飄蕩蕩地超出山明，水秀，花落，鳥啼的自然底現象，不知飛向何處去了。人世間那有這種醉人的樂園啊！

這類只坐著一對對情人的小艇，從他們倆底艇旁掠過——屈服似地掠過；這些原是不値他們倆一瞅的俗物；他倆底心更驕傲了。一回兒，划到埠頭，上岸，挽著手，慢慢地踱去，來往的人們，見了總是注目的看一下，或相互低語，顯見得是在讚嘆臨羨了。啊！不知妒煞多少可憐的不幸的男女青年啊！

他們倆走近岳廟門口；這時，那重造的岳廟，沒有完工，門口搭著很長的跳板，他們倆嬉著臉，好奇心驅使著，上了跳板，沿著跳板過去，又回來了，跨下了跳板，活潑的姿態，嬌憨的神情，相互地醉了他們倆底心，不能說什麼，直到遊過幾處名勝，像平湖秋月，三潭印月，湖心亭等，步行在萬家燈火的熱鬧街中，任它嘈雜的人聲，撲入他們倆底耳鼓，總不去聽它。

啊！他們倆離別多會少，是人生難免的不幸！那裏知道這回最幸福事，就是最不幸福的開始呢！他現在在離鄉數百里的江畔，孤燈明滅的光中，西風瘦菊的窗前，寫了前面這兩首詩。

「完了！」

張岱

無論時局糟到怎麼？今天是新年的元旦，總得實實在在樂一樂。雖說我是個從小沒娘的可憐人；可是我的爸爸却到現在還健全。雖然我是個沒有穩定職業的上海浪人；可是我的朋友依然還能替我的困乏。樂一樂罷！人生能有幾個新年的元旦啊！况且我已然是三十幾歲的人。假定六十歲死，那去日已比來日要多了。樂一樂罷！實實在在地樂一樂吧！

樂！樂！呵，到底怎麼樣樂法呢？怎麼一樂，才算實實在在呢？還有怎麼樂，才是新年元旦的樂呢？光又是怎麼過只；不然我還要登報徵求別人的意見。

現在只得著着實實地想：嗄，還是到游戲場去，化費的少，而變化却很多。去！去！人世界，新世界，大世界……：都好！都好！不過誰和我一道去？別人多是成雙作對；我呢？形隻而影單。啊，休自尋煩惱！

那麼只得因禁在這裡了，讓我來看看書，寫寫字，在書本上筆底下討點樂趣，何如？很好，還是一本紅樓夢。好極了，這是我本素最愛看的書；可是隨便一翻，便翻到『王熙鳳毒設相思局』；而且一連就看到六個口蜜腹劍的鳳姐之『笑』，『完了！』這是比甚麼都難看，都可怕的『笑』啊！我不是賈瑞，我的聰明，決不容我迷惑。因此我又把書推開了，還是寫字吧！擬缸的民生拷貝水是現成成的，正對着寫，酣着寫，又順順便便沒有磨墨的勞碌，好，還是寫字！於是伸紙作字了；不想煩惱的襲來，是很突兀的，而且一來以後，甚麼都含着煩惱的意味，連一塗寫出，也全是這點煩惱的字句，什麼『滬江白髮』，什麼『九月衣裳未剪裁』？什麼『何必如此？』『如此江山？』什麼『有子不如無？』什麼『歸歟？歸歟？』什麼『行不得也哥哥？』……咦，什麼話？今天是元旦呀！罷休！罷休！

然而光是罷休，總不是辦法；在罷休中，怎能找得到快樂？况且時光正像白駒過隙地向我眼前閃越，現在已然是日影將直，距中午，怕只有一個半鐘頭了吧？上緊呀！趕快呀！好時光莫再虛擲！『遲延爲成功之賊，』洋鬼子的話，也許騙人；然而這一句却決不，決不。想！想！………………今天我的腦子特別不靈…………………唔！不靈！不靈！

……嘸！我眞是個呆到渡以加焉的呆子。『要好問三老。』我不立刻去問我所歡喜的老宮老莫老田，更等何時？去！去就對啦！他們多是快樂人，我一到，他們一定是不待我之開口，早已告訴我元旦的絕妙尋樂法了。好，眞是絕處逢生，福至心靈的念頭，馬褂，眼鏡，園巾，屈指算來，穿的巴穿，戴的巴戴，圍的巴圍，眞是應有俱有，甚至拍拍我的心，我的心也頻頻用牠的尖端，敲着胸膛，回說『有！有！』呵！我得意極了。我把門，把門內的一担家私都交給了鐵將軍。我就三脚併在兩步，向我所最歡喜而又最可憐的三老的住所去。

風也許在刮，雪也許要下，馬路上的灰沙也許在四處飛揚，我平日最可惡的汽車也許在『鳥鳥』鬼號，車中的男女也許仍並着眉在密談，或摟著頭在親吻；然而這時的我，確能不聞不見，作太上之忘情，這自然是我心別有所寄托，別有所專注的好處。啊，顧安得日日如此，刻刻如此，長使我把外界的一切都這麼視而不見，聽而不聞呢！

『卜，卜，卜，』我疾風掃落葉地走路，不一息，就得敲我的三老之門；可是『卜，卜，……』我已敲到再三，再四，而且已十百次，依然沒有人來開門。他們難道還高臥未起？『卜，卜，喂，老莫！老宮！……卜，卜，喂，老田！老田！』我一壁敲，一壁呼，這麼又過一刻鐘，依然沒有人應我，而且連一點聲息也沒有。難道錯了門路？但是『十六號，蛟川田寓，』抬頭望望，黑白分明的字，不但我認識牠，恰恰牠也早已認識我。後來從鑰匙的孔洞中，我閉着左眼，用右眼向內窺視，見裏面的天井裏，那洗衣的板桌，積水的水缸，沒水的鉛桶，都依舊擺設着，還有桌上的一件將洗未洗的半濕襯衣，我更一望就知，那完完全全是我所主有的，是我於三天前夜裡洗浴回來，過老田寢作半夜之談時，所忘記攜回來的換下污衣。以上實在都可証明我的不曾弄錯門路。不過『不曾弄錯』是一件事，『門敲不開』却是一件事，而且後一件事實實闘闘失望如此這般，前一件事竟是白費力的空想。

兔年太歲經

怡廬

山君値歲。輒作虎經。自慚不文。搜求未備。乃幾何時。即除舊布新。又更一歲矣。因循前作。復輯兔典。雕蟲小技。壯夫不爲。所以然者。亦以遣有涯之生耳。

▲兔目　（淮南子）魄之生也。五日而兔目。十日而鼠耳。更有而始規。

▲兔丘　草名。即兔絲。見（廣雅）

▲兔丹　（搜神記）商紂之時。大龜生毛。兔生角。

▲兔林山　丰山東北八百里。有兔林山。見（山海經）

▲兔罝　詩。周南篇名。

▲兔首　（詩）有兔斯首。炮之燔之。

▲兔飩　魏詠之生而兔飩。見（晉書）

▲兔脫　（漢集詩）兔脫中山髓。

▲兔絲　（淮南子）千年之茯。下有茯苓上有兔絲。

▲兔園　亦曰梁苑。在河南商邱縣治東。漢枚乘有梁王兔園賦。（謝惠連雪賦）梁王不悅。遊於兔園。

▲兔葵　（劉禹錫詩序）惟兔葵燕麥。動搖春風耳。

▲兔褐　（唐國史補）宣州以兔毛爲褐。亞於錦綺。復有染絲織者尤妙。

▲兔肝草　（本草）兔肝草。初生細葉。軟如兔肝。名雞肝。

▲兔園策　（北夢瑣言）兔園策。乃徐庾文體。非鄙朴之誰。但家藏一本。人多賤之。（五代史劉岳傳）兔園策者。鄉校俚儒教田夫牧子之所誦也。

▲狡兔死走狗烹　見（史記）

▲兔死狐悲　語本（宋史李全傳）兔死狐泣。

▲兔起鳧舉　（呂氏春秋）凡兵欲急疾而不可久處。知其不可久處。則知兔起鳧舉。死沒之地矣。

▲兔起鶻落　（郝經詩）兔起復鶻落。雲行溪水流。

▲逐兔　見（戰國策）又（淮南子）楚王佩玦而逐兔。又（北史）一兔走街。百人逐之。

▲兔饋　（風俗通）臘正祖食得兔饋者名之曰幸賞以寒濟。

▲飛鼠　（山海經）天地之山。有獸如兔而鼠首。以其背飛。名曰飛鼠。（郭憲洞冥記）北極濱陽之山。有兔如鼠。能飛。

▲兔壽　（述異記）兔壽千歲。五百歲其色白。

▲狡兔三窟　（戰國策）馮驩謂孟嘗君曰。狡兔有三窟。僅得免一死耳。

▲蹇兔　（史記）范睢謂秦昭王曰。以秦治諸侯。譬若縱韓盧而搏蹇兔。

▲黑兔　（晉書載記）石勒時獲黑兔。或以爲革命之祥。於是改年太和。

▲兔毫　（史記）蒙恬取山中兔毫造筆。（廣志）漢諸郡獻兔毫。

▲丈人　（抱朴子）山中卯日稱丈人者兔也。

▲玉兔　（傅元擬天問）月中何有。玉兔搗藥。又樂曲名。見（宋史樂志）

▲兔孕　（博物志）兔望月而孕。口中吐子。（論衡）兔舐雄毫而孕。及其生子。從口而出。

▲含伽　（梵書）謂兔爲含伽。

▲撲握　（蘇軾詩）衆窗暖足來撲握。（一作撲朔。兔別名。）

▲木兔　（遼史）三月三日國俗。刻木爲兔。分明射之。俗謂是日爲陶里樺。陶里。兔也。樺。射也。

▲蠲扶　（陳芬芸窗私志）后羿獵於巴山。獲一兔。大如驢。異之。置柙中。中途失去。柙撿如故。羿夜夢一人冠服如王者曰。我蠲扶君。此土之神。而何辱我。我將假手於逢蒙。是日蒙殺羿。奪之位。故兔曰蠲扶。自此始也。

▲白兔　（外國圖）西王母國前有玉山白兔。（唐書）代宗六年。獲白兔於太極殿之內廊。

▲雙兔碑　（北史）後漢尒朱榮討葛榮。有雙兔起馬前。榮誓曰。中則擒葛榮。應弦而殪。命立碑。號爲雙兔碑。

▲月精　（本草）兔者。明月之精。

▲瑞獸　（稽德興白兔表）惟此瑞獸。是稱月精。

▲兔苑　（張璠漢記）梁冀起兔苑。移檄所在。調發生兔。剗其毛以爲識。

▲月氣　（論衡）儒者言月中有兔。夫月。水也。兔在水中則死。夫兔。月氣也。

▲毛穎　（韓愈毛穎傳）毛穎。中山人也。其先明眎佐禹治東方土。養萬物有功。因封爲卯地。死爲十二辰。

▲爰爰　（詩）有兔爰爰。

▲毚兔　（詩）躍躍毚兔。

▲鐵腸　（劉敬叔異苑）楚王與羣臣獵於雲夢。縱良犬逐狡兔。三日而獲之。其腸如鐵。良工曰。可以爲劍。

▲干將莫邪　（王嘉拾遺記）吳國武庫之中。兵刃鐵器。俱被食盡。而封署宛然。王令檢其庫穴。獵得雙兔。一白一黃。殺之開其腹。有鐵膽腎。方知兵刃之鐵。爲兔所食。乃召劍工令鑄鐵腎以爲劍。一雌一雄。號干將者雄。號莫邪者雌。

▲金兔　（段柯古酉陽雜俎）處鄉有山觀。漆陽道士居焉。一夕。炷壇望。有異光自井中發。俄一物狀若兔。色若黃金。隨光而出。復繞壇久之。復入井。自是每夕輒見。復因淘井。得一金兔。甚小。其光燦然。（江總詩）金兔猶懸魄。

▲鵰挾兩兔　（唐書李林甫傳）三宰相就位。二人磬折。獨林甫在中。軒驁無少讓。喜津津出眉宇間。觀者竊言一鵰挾兩兔。

▲伏兔　輿下當橫軸之處。古謂之轂。漢謂之伏兔。又稱當兔。見（周禮考工記注）又鑄脊兩起之上。因起如伏兔。故曰伏兔。

▲赤兔　（瑞應圖）赤兔大。瑞獸也。王者盛德則至。（三國志呂布傳）布有良馬曰赤兔。

▲銀兔　（隋煬帝詩）清露冷侵銀兔影。

▲脫兔　（孫子）後如脫兔。敵不及拒。（劉克莊詩）日月跳丸。光陰脫兔。

▲烏兔　（梁元帝賦）烏兔徵躔。

▲飛兔　（呂氏春秋）飛兔要褭。古之駿馬也。

▲顧兔　（楚辭）厥利維何。而顧兔在腹。（按兔一作菟。）（梁簡文帝詩）菲闕顧兔沒。

▲陰兔　（梁簡文帝文）陰兔兩寅。

▲見兔顧犬　（國策）見兔而顧犬。未爲晚也。

▲蟾兔　（古詩）三五明月滿。四五蟾兔缺。（拾遺記）削青瑤爲蟾兔。

▲守株待兔　（韓非子）宋人有耕田者。田中有株。兔走觸株而死。因釋耒守株。冀復得兔。

▲玉兔澌脫　古樂名。見（唐晉癸籤）

▲撲朔迷離　（木蘭詩）雄兔腳撲朔。雌兔眼迷離。

▲月中兔　（五經通義）月中有兔。與蟾蜍並。

▲獅子搏兔　（記□）獅子搏象用全力。搏兔亦用全力。

▲忘蹄　（莊子）蹄者所以在兔。得兔而忘蹄。

▲兔兒不吃窠邊草　俗諺。出處未詳。

▲兔織　（釋名）鷄織。細擗其腊合織。然後漬以酢也。兔織亦如之。

▲穴鼻　（易乾鑿度）蟾蜍體就。穴鼻始萌。

▲燋兔　（西域記）老夫投取燋兔。歎曰。吾感其心。不泯其跡。寄之月輪。傳乎後世。

▲雉兔　（吳範占候風氣秘訣）有青雲如雉兔臨城。營軍敗走。

▲兔脂　（陶宗儀元氏掖庭記）宮中以玉版箸及兔脂作羹。白釀佳。名曰換舌羹。

▲卯羹　（清異錄）韋巨源上燒尾食。以純兔爲卯羹。

▲兔崽子　北方詈人語也。實與兔子同。

▲兔子　像姑一稱兔子。取撲朔迷離雌雄莫辨之義。（詞林海錯）孌童一云兔子。

▲明視　（曲禮）兔曰明視。

蕭伯納

猪波白

（一）

自從『諾貝爾』文學獎金贈給蕭伯納的消息傳給世人後，在社會革命空氣充滿着的二十世紀中，這位雙目炯炯有光，鬚眉終年不准八家侵犯的老人，終有一躍而握住全世界文學界牛耳的傾向。原來文學這東西，說他有神聖不可侵犯的權威，徒不受任何社會政治的影響固然娓娓動聽，說他是某一種社會和時代的寄生蟲也無不可。女皇伊利沙白出生了，英國文藝界乃放開萬道光芒；文藝復興以後，歐洲的科學日漸發達。至十九世紀中葉，所謂自然主義的小說戲劇大盛；歐美如此，以三島立國的日本至近日乃在步四五十年前歐美舊轍，試一觀其創作之路，即可明白；然一察其內容，則終究大多數尚不能脫離自然主義的臭味。說文學者有先見之明，能指示社會未來之途固可；說文學是某種時代和某種環境必生之結果，也未始不可。然而再進一層而探討之，則所謂極路，不過是一般的同時發達之謂；如說短篇小說以莫泊三爲登峰造極，乃說短篇小說在莫泊三的時代已是汗牛充棟，瓜熟蒂落最爲讀者歡迎之謂；並不是說莫泊三個人的短篇做的太好了，因而名之曰登峯造極；我之所謂時代和環境的結果，就是指此；即「登峯造極」四字中含有「末路」「平凡」等：意思是很了解的了。反過來說，文學者大概是先覺者，換句話說，就是神經過敏者，極樂的時候他們會想到樂後的悲哀，物質文明登峰造極後，就抱着世界要起大革命的杞憂，拿來寫在紙上，便是時代未來的指導。然而天才究竟是鳳毛麟角，凡夫到底是滿谷滿坑，因而莫泊三時代的一般寫實主義作家方在慶稿費的豐厚，買屋的買屋，建花園的建花園，而他自己却不到死便瘋了，便寫了自然主義以外的東西了。所以我上面列舉的對文學的二種看法，可說是一種見到了文學界的外的全體，一種人祇見一些理想的作家作品。當十九世紀後半葉，德國正在高枕享受軍艦主義商業主義的成功後的安樂，偏有一個不安分的偉人的兒子，既不高興讀死書，却徹心透骨的想謀社會革命！好了，從事文藝了，理當安安穩穩做幾篇紳士太太或覽密司們的愛讀愛藏的小說戲劇，但他却偏又去創造出什麼「生命力」，自己忽然又戴上一頂笑的哲學家的面具，於是乃成不可思議的人物了。幸而大不列顛人民生性愛惜天才，「華倫夫人之職業」排演時雖也經過一些小波折，結果竟成功了。今則他老人家的介名一天高似一天，說不定再過半世紀他的作品也會和大批的復起之秀同達登峰造極之境的；幸而他老了，他的不能躬逢其盛大概是一定的了。

（二）

這老人，喬治●伯納爾德蕭（George Bernard Shew），今年已七十歲了。七月二十六日那一天並做過壽，聽說巡捕們爲了他略爲忙過一些，把無綫電來傳布他的清脆的演說辭的機會也沒有。回憶起三十年前以G.B.S.署名在『星期評論』上做做劇評的時候，真是光陰似箭啊！這幾年中真是歷盡風霜雨露，說不盡的世態炎涼。

因爲生于愛爾蘭杜白林，他便自稱是一個『標本的愛爾蘭人』。一家信仰耶穌新教，父親是一個受一些年金而退隱的無籍籍名的偉人，後轉作商人，但不得志，窮苦了一生而死的。他的母親却是個有教養的婦人，音樂的造詣極深，而披亞娜尤爲得意。蕭一生于音樂的嗜好，就是從他母親處傳來的。他雖進了小學校，却背後揭言大學校是沒有什麼意義的。基督教，究竟是可厭的東西罷，且多有束縛，便于十歲停止到教會去做禮拜。一有空閑，便到美術館去看畫。自己說，十五歲時已能了解，Handel Mozart Beethoven Mendelssohn Rossini Bellini Domzett Verdi 和 Gound 等人的作品，『少年人一篇』，他能原原本本了解的。他喜歡繪畫，手把Vasari的『意國名匠列傳』徜徉于荒廢的Irish National Gallery中，深味意大利『佛來朱派』的支流。

十五歲因家境不佳，又不能受高等教育，不得不到『土地管理所』裡當事務員了。這時已頗喜發革命的議論了。適有二個從美國新歸來的牧師，在杜白林大說基督教，他不滿意極了，在Public Opinion報上投了一稿，大罵這二個不知好歹的上帝的兒子，因爲他早已承認自己是個無神論者了。這是他的文字被用鉛字排出來的破題兒。

二十歲時，終日在杜白林是決不能遂青雲之志的，便輕裝到倫敦，同時母親已在倫敦當音樂教師。蕭之來倫敦，是沒有預定的計劃的，于是到京後一些職務也得不到，祇有在旅舍中關起門，大做其文章，然而誰要他的文字呢？于是一八七九年，靠友人的介紹，爽性到愛迪生電話公司中供職了。他于是做小說，然而總帶一些異端者的色彩，雖然把小說稿包成一個小包，至至誠誠的親自送至書店，然而除原包攜回還有什麼法子呢？

在這種苦境之中，助他的還祇有他的音樂教師的母親。他在倫敦這麼過了九年，一面則祇有所謂『苦學』一。這九年之中，他所得到的六鎊稿費，然而內中五鎊還是爲某藥店做廣告文得來的。他是有繪畫的特嗜的，所以一到倫敦，便已涉獵了『不列顛博物館』中的諸畫件了。有了音樂，他也一定要去聽的；有了什麼以社會革命爲口號的集會，他也是一定出席的，

一八七九年結識了James Lecky，加入非其枝教的Zetetical Society，在那裡他又碰到了有名社會主義者Sidney Webb，結爲終生莫逆。後又續單稅論者Henry George的『進步與貧乏』(Progress and Poverty)和馬克思的『資本論』，那時他更信自己是一個社會主義者。一八八四年他創立了Fabian Society，此後他開始大活動，露天講演，散發傳單還得推他做先鋒。拜Stanley Jevons學說的攻究，超越了馬克思的剩餘價值說和階級爭鬥說而自創他的哲學。

既成了社會主義者，他便得徐徐把他的小說出版。先後共計不過四篇。但已得到W. Archer, W. Morris, R. L. Stevenson, W. E. Henley諸人的褒獎。一八八八年創辦『明星報』，自己專作音樂的批評文字。那時他的署名是Gorno di Bassetto。一八九五年才以真名的第一個字投稿『星期評論』。

此後乃從事劇本方面。易卜生是第一個使他感動的人；Samud Butler是教他超人哲學的老師。一八九二年是很可紀念的，因爲他得了W. Aicher的合作，在J. T. Grein的獨立劇場中開演他的社會劇Widowers' Aeuses。

當時在英國易卜生當然是不見容的。然而要阻止他的影響却也是不可能的。當時最能摹擬易卜生的作風的是Pinero和Jones二人。然而劇評家對於蕭氏的新劇運動，却深表着不滿。同時世界各國都鬧着新劇運動。但在英國要算發達的最遲的了。Grein的劇場至一八九一年才成立的。但他第一次公演的成績却並不佳；第三夜則有不得不停演的惡評也起來了。於是蕭氏復與世人隔絕。

一八九三年，他又寫了The Philanderer，他原意是爲Grein劇場寫的，但竟因戲園主人的拒絕而不果。他並不頹喪而寫了在我國讀者頭腦中有一些影象的『華倫夫人的職業』，但遭檢查官的拒絕，也沒有演成。

一八九四年，作Arms And The Man，得Florence Fair小姐的允許，四月二十一日起在他的Avenue Theatre裡開演。這兩個戲園主人可說是同樣的贊助新劇了。同年九月十七日，Richard Mansfield又把此劇在紐約Aerald Sgnare Theatre上演。那年他又爲這場劇寫了Candida。

一八九五年他又寫The Man Of Destiny，一八九六年You Can Never Tell，名聲乃漸漸高起來了。此後更出版了不少劇本，（名姑從略）。『人與超人』是一九〇三年寫的。

一八九八年，他和Miss Charlotte Frances Payne-Jawnshend結婚。

我本想再寫一節關於他的『生命力學說』和他的思想的大概，或竟說一說他的作品，好在手頭參考書不少，但今天是不知甚提不起筆了，越想寫越寫不出，元旦增刊出版在即，祇此從結他們；將來有機會，還是想補做的。

滬江「海上客」主演者呂鵑影

『啊，完了！現在是怎麼辦？』我搓搓手，肚裏打算復打算，同時脚半步，一步，一寸，一尺，移身到了弄堂門外●『閉門羹！』這是比甚麼都難下嚥的東西呀！我幾次管了之後，幾次懸願不再管牠；可是在新年的元旦我却又管着牠的滋味了●咳，煩惱之網，真覺得廣大無邊，隨地都張羅着，當人們稍稍有點意興時，尤易陷身其間●現在我是真確地知道了，我是在煩惱之網中的最深處●啊，回去！回去！看來左是煩惱之網，右也是……近是煩惱之網，遠也是……檻陷身此中，歸根結蒂，免不了做他鄉之鬼，我遲疑却顧，徘徊，煩惱欲死；如回去，坐在自己的下處等穿黑衣的死神底光降●回去！回去！快！快！快！脚步歪斜地跑了，眼面前雖原是來的路；然而景象是不同了：湖風是風快的剪刀，牠老是揀我裸赤着的面孔手指，一刀刀剪割；灰沙是尖利的鑽子，牠不時從剪刀口裏，溜進我的眼臉，口腔和鼻管裏●『完了！』身背後雖然還聽不到那可惡的汽車的『烏，烏』怪叫之聲；但我極目前望，那麼頭起處，接連滾滾而來的却正是牠，只要幾秒鐘……啊，果然一部，一部，我又不幸見到牠了●

『喂——老——張——』不防迎面而來的末部汽車裏，居然有人這麼對着我喊，並且汽車閃電般過去了，而車沿的車邊的方口裏，竟還滿是人的頭，胸和烏溜溜的眼睛，喊我的聲音雖然聽不到了；但喊我的人，却明明看得見，是老宮，因老宮而推想其餘●當然老田老莫也在其內，此外還有誰？我自然難以妄猜；不過我的近視眼，如近來不加深，那莫老田是我最歡喜的朋友，現在我所最歡喜的朋友，坐在我所最可惡的汽車中，我是否因可惡汽車，一并可惡坐在車中的朋友；還是因歡喜朋友，連帶也歡喜汽車呢？還有那輕薄不負責的男女底密談，親吻，我從前所嗤之以鼻，認爲未甚正當的，現在我的朋友和那穿紅着綠的女人們居然也是在輕薄地密談，不負責地親吻，那麼我該如何……？如何……？糊塗了！糊塗了！我的舊觀念和新景象起了衝突，我被這個不意的衝突擾亂得一塌糊塗●幸而我的脚却很明白，何等明白，得像老馬，一點不弄錯歸來之途，和自己的下處●現在我的隆起了的鼻尖快要和鐵將軍接觸了，也曉得吩咐手，把放在袋角的鑰匙擎出來，交給鐵將軍，並解除將軍的看守之任務，叫牠好好兒去休息●

我現在是坐在自己的床沿之上，辰光大約已是午後三點，我看看錶，已然停了；但太陽已然在西邊窗上睜眼窺我，辰光一定是不早了●『人生不可多得的元旦，難道真的如此消磨了嗎？……唉，只得如此完了啊！』當我頹然橫翻在被上時，一儘無力地自念●

……時光又不知消磨到多久？突然我的耳裡隱隱然來了鑼鼓聲，其聲自遠而近，由輕而重，我的心立刻曉得是馬燈或龍燈來了，我正想拔脚跑出去，驟然我家小妹妹把我的脚，當佛脚般抱住，大喊起來：『大哥哥！大哥哥！快！快！快!!我要你抱去看！我要你……』而且我的胸前立刻有雪藕般彎彎的肥白之手臂在舞動一迫切的舞動●我不能自主地抱着她走出了房門，走過了過廊，由大門而大明堂，『阿呀！怕！怕！大頭……大頭……』『來了，小妹妹看見扇子一擱一擱的大頭和尙，亂動，不久我們就在伯叔兄弟堆中了，『脆脆脆，五六五六……』『呀！是馬燈！車子燈！』小妹妹高興已極，脚在我的腰以下相信，暗地裏偷了一眼，竟又嚇得埋頭在我的肩上，不能起來，而且竟急得哭出聲來，而我也一時心慌，抱着妹妹從人叢中擠出來，跑了幾步，我回頭來一看，不想那大頭和尙已蹤跡全無，跟在我後面，隔不到十步路的竟是面目烏黑，手執光光刀的凶很強盜●於是我心慌倒了，階沿石忘記過，『砰！』『呀！』頭碰在石上，人早翻倒了；但是我到却不覺得痛，身倒驚出冷汗，睜開眼一看，這完了！原來是個什麼都沒有的鄉間新年之夢！啊！其時天早黑，煩惱的元旦已完全過去；但那稍可驚喜的夢境，却還依稀在我的腦海裡迴旋●『現在是完了！』『哼！』『呀！』醒轉來的●『啊』來不能求諸現實的世間，該找之於虛幻的夢境，而且在夢境裏還是担驚受怕，只一剎那就要『哼！』『啊！』我對於自己是如何地失望？

一年間新公司影片調查表

曉秋

滬濱電影事業。於去歲一年間。猶見特殊之進步。新公司之增設者。不下十餘家之多。其間影片或已行世或正在攝製中。各以藝術相競爭。而其出品成績。亦較諸前歲（十四年）爲佳。實中國電影界大好之現象也。茲將一年來新公司影片列作一表。並略注主演導演者姓氏及劇旨。以備關心電影事業者之參考。惟掛一漏萬。勢所難免。幸讀者指正焉。

公司	片名	主演者	導演者	劇旨	附註
新人	上海三女子	楊耐梅 韓雲珍 蔣耐芳	任矜蘋	社會	
	空門賢媳	王漢倫	程步高	倫理	
	金縷恨	王元龍 毛劍佩	陳壽蔭	哀情	二日在中央大戲院開映
	風流少奶奶	韓雲珍	任矜蘋	豔情	攝製中
	杜十娘	王漢倫	徐琥	哀情	同上
民新	玉潔冰清	張織雲 李旦旦	卜萬蒼	社會	
	和平之神	林楚楚	侯曜	軍事	
	三年以後	許潞琦	歐陽予倩	社會	
	復活的玫瑰	林楚楚	黎明偉	同上	攝製中
	海角詩人	李旦旦	同上	哲學	同上
華劇	奇峰突出	張惠民	徐文榮	武俠	
	亂世英雄	吳素馨 張雲鵬	張惠民	同上	攝製中
公平	公平之門	顧肯夫	顧肯夫	社會	公司關閉
國光	上海花	席倩芳 曹元愷	汪福慶	愛情	
	馬浪蕩	丁元一	楊小仲	滑稽	
	歐場奇緣	蔣耐芳	汪福慶	社會	攝製中
	不如歸	沈化影	楊小仲	哀情	同上
非非	浪蝶	楊愛立	章非	愛情	
	誰之過	唐雪卿	同上	社會	攝製
南國	到民間去	易素	田漢	社會	攝製中
大亞	孽海驚濤	高蘆痕	梁西屏	哀情	同上
快活林	哥哥的豔福	徐素娥	徐文榮	豔情	同上
三友	逆婚	竺劍雄 周玉琴	七子山人	社會	同上
一天	孟姜女萬里尋夫	未詳	鄭凝公	古裝	同上
滬江	海上客	林愛文	錢雪帆	武俠	同上
海峯	雨過天青	陸劍芬	管海峯	未詳	同上
青年	一千五百萬元	李麗娜、	倪凝亞	武俠	同上
復旦	再生緣	程饒雄 陸劍芬	陳天	哀情	同上
同詳	寶蓮大王	湯瑪麗	洪濟	未詳	同上

新年感言

明中

新年有什麼意義？——新年不過是地球繞太陽轉過一週罷了。春夏秋冬，四季循環；寒來暑往，氣候推換；古往今來，週出一轍。新年舊歲，司空見慣。新年不過是地球繞太陽公轉過一週罷了——新年有什麼意義？

○新年有什麼意義？——新年不過是人們又活過一歲的表示罷了。白駒過隙，浮光掠影；生老病苦，輾轉因循。盛極始衰，樂極悲生；世事雲煙，究何足論？新年不過是人們又活過一歲的表示罷了。——新年有什麼意義？

○然而——年華無盡，人壽幾何？新年年年有，青春誰能留？新年年年新，人壽年年增；今年似去年，去年人而今何如？然則新年之於人生，豈無義意？豈無意義乎？

○新年者別乎舊歲而言之。物新易舊，無舊不新；新舊交替，進化以生。要知人生不過數十寒暑耳。語云，『少壯不努力，老大徒傷悲』玩味此語，使知新年到來，隱約含有『努力惜春華』之意。——這是新年的第一重意義。

○春來大地，瑞滿乾坤；萬物萌芽，萬象更新。新年猶如新青年一般蓬蓬勃勃有生氣。（所謂新青年是以思想進步與否爲標準，非以年齡差別爲判也●）牠是富有創造的精神，帶有革命性的象徵的先驅者，不要作個守舊的頑梗不化的老腐敗！——這是新年的第二重意義。

○由是——我們可以說新年的含義是要勉勵人們『努力奮鬥做個人』。朋友們！新年到了！謹祝大家『努力奮鬥做個人！』

恭賀新禧

蘇存德藥號同人鞠躬

發兌虎鹿龜驢諸品仙膠久陳正眞山東阿膠人生再造丸各種冬令補品等

上海南京路抛球場北首

電話中央九千三百六十四號

恭賀新禧

上海麥家圈

華德茂永記鞠躬

寧波分印

只此一家

電話中央七七一九

恭賀新禧

上海浙湖

源豐潤燭棧同人拜手

家家吉慶

歲歲平安

上海源豐潤燭棧電話中央八千九百念八號

總店東新橋北堍　第一支店南京路石路口

味の素

恭　賀　新　禧

調味精粉

百饌之元

東　南　西　北

福

四序開新律三陽應肇
慶桃符又換卜世界
景象之昇平恭維
各位福祉綏燕
履祺吉羊爲
賀爲祝矣

十錦之饌
八寶之饌正
是新年之盛饌
此等菜亦以調和
鼎鼐之順宜如使用
味の素菜湯更增甘味